

CUENTA PÚBLICA 2021

ALCALDÍA

ILUSTRE MUNICIPALIDAD DE HUALAÑÉ

Hualañé, Abril de 2022

INDICE

Visión, Misión y Valores Institucionales

Ejes Estratégicos del Periodo 2021-2024

Concejo Municipal periodos 2016-2021 y 2021-2024

Directores Municipales periodos 2016-2021 y 2021-2024

Directorio del Consejo de la Sociedad Civil Hualañé periodos 2016-2021 y 2021-2024

Directorio de la Corporación Municipal Hualañé periodos 2016-2021 y 2021-2024

DIRECCIÓN DE DESARROLLO COMUNITARIO:

- Proyectos y programas ejecutados año 2021 identificando número de beneficiarios, monto y sectores involucrados
- Convenios con otras instituciones
- Ayudas recibidas por otras instituciones
- Evaluación de convenios y trabajos en coordinación con otras entidades públicas o privadas.
- Informe de gestión de cada una de las oficinas bajo su dirección.

SECRETARIA DE PLANIFICACIÓN COMUNAL

- Programas y Proyectos de Inversión separados por fondo de financiamiento postulados 2021.
- Programas y Proyectos de Inversión ejecutados y en ejecución separados por fondo de financiamiento postulados 2021.
- Estado del arte y avance de metas de mediano y largo plazo del Plan de Desarrollo Comunal vigente durante el periodo 2021.

DIRECCIÓN DE ADMINISTRACIÓN Y FINANZAS:

- El balance de la ejecución presupuestaria y el estado de situación financiera, indicando la forma en que la previsión de ingresos y gastos se ha cumplido efectivamente.
- Las modificaciones efectuadas al patrimonio municipal.
- Avances Departamento de Administración y Finanzas
- Ingresos y gastos municipalidad año 2021.
- Descripción de convenios firmados por el departamento durante el 2021
- Total de patentes (industriales, comerciales y profesionales) y monto recaudado
- Total de permisos provisorios y monto recaudado.
- Descripción de convenios y ordenanzas firmadas por el departamento durante el 2021 con su respectivo monto.

DIRECCIÓN DE OBRAS MUNICIPALES:

- Proyectos ejecutados año 2021
- Monto inversiones
- Mejoramientos y obras con cargo al municipio
- Graficar inversión en obras año 2021
- Áreas verdes, aseo y ornato, eléctrico municipal, emergencia y demás programas o proyectos bajo su coordinación.
- Descripción de convenios firmados por el departamento durante el 2021 con su respectivo monto.
- Aporte Espacio Público.

DIRECCIÓN DE TRANSITO:

- Total de permisos de circulación y monto recaudado.
- Total de licencias de conducir y monto recaudado.
- Acciones de ordenanza y mejoramiento de Tránsito en sectores urbanos de la comuna.

DIRECCIÓN DE SEGURIDAD PÚBLICA:

- Actividades y proyectos desarrollados año 2021
- Actividades de Emergencia en las cuales actuó y/o colaboró el año 2021.

SECRETARIA MUNICIPAL:

- Informe de los concejos ordinarios y extraordinarios durante el año 2021
- Informe de acuerdos relevantes del concejo municipal durante el año 2021
- Informes de la Contraloría General de la República año 2021.
- Los convenios celebrados con otras instituciones, públicas o privadas, así como la constitución de corporaciones o fundaciones, o la incorporación municipal a ese tipo de entidades.
- Informes de gestión de Transparencia Activa año 2021

DEPARTAMENTO DE EDUCACIÓN MUNICIPAL.

- Ejecución de planes y programas identificando monto de inversión
- Logros escolares de la comuna en los instrumentos de medición nacional.
- Convenios con otras instituciones
- Descripción de convenios firmados por el departamento durante el 2021 con su respectivo monto.

DIRECCIÓN DE SALUD MUNICIPAL.

- Ejecución programas y proyectos realizados por el departamento
- Ayudas recibidas de otras entidades.
- Descripción de convenios firmados por el departamento durante el 2021 con su respectivo monto.

DIRECCIÓN JURÍDICA.

- Informe de las causas tramitadas durante el año 2021
- Informe de Investigaciones y Sumarios Administrativos iniciados, gestionados y terminados en el periodo 2021.
- Reporte de Contratos y Convenios visados por la Dirección en el periodo 2021.
- Un resumen de las observaciones más relevantes efectuadas por la Contraloría General de la República, en cumplimiento de sus funciones propias, relacionadas con la administración municipal.

JUZGADO DE POLICÍA LOCAL

- Ingresos realizados por infracciones de tránsito y alcoholes.
- Ingresos realizados por infracciones a las Ordenanzas Municipales.
- Número causas tramitadas y cerradas durante el año 2021.
- Numero de causas pendientes 2021.

DIRECCIÓN CONTROL INTERNO.

- Informe de auditorías realizadas durante el año 2021
- Informes trimestrales de evolución presupuestaria al concejo municipal
- Informes trimestrales de pago de cotizaciones provisionales de los funcionarios de nuestro municipio.

- Informes de gestión de los controles permanentes y sistemáticos a las unidades operativas y administrativas

ADMINISTRACIÓN MUNICIPAL.

- Detalle de Contratos y operaciones de Aseo y Ornato generados en el periodo 2021.
- Detalle de Operaciones de Movilización Municipal en el periodo 2021.
- Detalle de convenios, proyectos y programas de Medio Ambiente realizado en el periodo 2021.
- Detalle de Operaciones de Reciclaje en el periodo 2021.
- Detalle de proyectos, programas, atención y servicios de apoyo a la tenencia responsable de mascotas.
- Detalle de nivel de cobertura de medios sociales y comunicacionales en el periodo 2021.

CORPORACIÓN DE DESARROLLO MUNICIPAL.

- Objetivos de la Corporación.
- Estado de las Rendiciones del periodo.
- Proyectos y Actividades desarrolladas año 2021.
- Balance de la Corporación Municipal.
- Descripción de convenios firmados.

PRESENTACIÓN

Estimados vecinos y vecinas de la comuna de Hualañé, quien suscribe Carolina Muñoz Núñez, alcaldesa de la comuna de Hualañé, viene en dar cumplimiento al artículo 67 de la Ley 18.695 Orgánica Constitucional de Municipalidades sobre Cuenta Pública Municipal, a través del presente documento sistematizado y detallado, dando cuenta pública de la gestión municipal del año 2021 al Honorable Concejo Municipal, al Consejo Comunal de Organizaciones de la Sociedad Civil, al Consejo Comunal de Seguridad Pública, como a toda la ciudadanía de la comuna de Hualañé.

VISIÓN, MISIÓN Y VALORES INSTITUCIONALES

VISIÓN MUNICIPAL

Actualmente la Ilustre Municipalidad de Hualañé tiene como principales lineamientos la eficacia y eficiencia de sus actos administrativos.

Procura ser un municipio inserto en las actividades del país y así aprovechar las oportunidades de apoyo y financiamiento que el Gobierno Central provee.

Finalmente, el municipio procura enriquecer el capital social y humano de sus habitantes respetando su cultura y tradiciones.

MISIÓN MUNICIPAL

Actualmente se está revisando la Misión Institucional, la que mantiene como eje el satisfacer las necesidades de la comunidad, mejorando la calidad de vida de los habitantes de la Comuna.

Para alcanzar este objetivo, se utilizan los instrumentos de administración, planificación y ordenamiento territorial.

Para ello, contamos con un personal competente y comprometido con la entrega de un servicio oportuno y de calidad.

NUEVOS VALORES INSTITUCIONALES

- Participación activa de la Comunidad.
- Transparencia en los procesos y actuar público.
- Equidad de género e Inclusividad.
- Responsabilidad de oferta y abordaje de problemáticas.
- Modernización e Innovación en la Gestión.
- Eficiencia y Eficacia en el desempeño y gestión municipal.

CONCEJO MUNICIPAL PERIODO 2016-2021 y 2021-2024

PERIODO	6 de diciembre de 2016 a 28 de junio de 2021	28 de junio de 2021 a 6 de diciembre de 2024
Alcalde(sa)	Claudio Pucher Lizama	Carolina Muñoz Núñez
Concejales	Hugo Moreno Varas Nelson Maldonado Ahumada Fernando Sepúlveda Riveros Claudio González Ormazabal Patricio Rojas Ponce Héctor Peñaloza Cortés	Andres Raúl Donoso Arce Sergio Ramirez Núñez Claudio Pucher Lizama Claudio González Ormazabal Patricio Bravo Castro Hugo Gutierrez Salinas

DIRECTORES MUNICIPALES

CARGO	Periodo hasta el 28 de junio de 2021	Periodo 28 de junio 2021 a la fecha
ADMINISTRADOR MUNICIPAL	Ariel Retamal Benavides	Claudio Montalva Avendaño Marcelo Hernández Rojas
DIRECTOR DE OBRAS	Antonio Campos Peñaloza	Antonio Campos Peñaloza
DIRECTORA DE ADMINISTRACIÓN Y FINANZAS	Anita González Correa	Anita González Correa
DIRECTORA DE CONTROL INTERNO	Ana María Uribe Fuentes	Ana María Uribe Fuentes
DIRECTOR DE DESARROLLO COMUNITARIO	Jesús Esteban Desriviers	Lorena Retamal González
DIRECTOR DE ASESORÍA JURÍDICA	Jorge Díaz Rojas	Jorge Díaz Rojas
SECRETARIO MUNICIPAL	Arturo Flores Cabrera	Arturo Flores Cabrera
DIRECTOR DE TRÁNSITO	Rodrigo Moya López	Rodrigo Moya López
DIRECTOR DE SEGURIDAD PÚBLICA	Gabriel Ponce Garrido	Roberto Herrera Contreras
SECRETARIO DE PLANIFICACIÓN COMUNAL	Luis Vidal Rojas	Jonathan Valdivia Bravo
DIRECTOR DE SALUD MUNICIPAL	Víctor Gutiérrez Arellano	Víctor Gutiérrez Arellano
DIRECTOR DE EDUCACIÓN MUNICIPAL	Javier Rojas Díaz	Javier Rojas Díaz Ximena Arancibia Gallardo
JUEZA DE POLICÍA LOCAL	Carmen Méndez Mardones	Carmen Méndez Mardones

EJES ESTRATÉGICOS

PERIODO	28 de junio de 2021 a 6 de diciembre de 2024
Alcaldesa	Carolina Alejandra Muñoz Núñez
Ejes Estratégicos del Periodo	<ul style="list-style-type: none"> • Participación y transparencia ciudadana. • Equidad de género e inclusividad. • Modernización institucional. • Mejoramiento de la gestión y del desempeño institucional.

DIRECTORIO DEL CONSEJO DE LA SOCIEDAD CIVIL HUALAÑÉ

CARGO	Periodo 2016-2021	PERIODO 2021-2024
PRESIDENTA	Claudio Pucher Lizama	Carolina Alejandra Muñoz Nuñez
CONSEJEROS	Teresa Valenzuela Fuenzalida Alejandro Correa Valdivia Cecilia Valenzuela Vergara María Justina Hernández Bravo Claudia Valenzuela Campos Héctor Garrido Núñez Yanet Márquez Valverde Rosa Hernández Valdivia Sandra Ibarra Valdés Jacqueline Silva Herrera Nancy Pino Andrade Juan Pablo González Poblete	Sandra Ibarra Valdés Jacqueline Silva Herrera Rosa Hernández Valdivia Yanet Márquez Valverde Héctor Garrido Núñez Nancy Pino Andrade Cecilia Valenzuela Vergara María Justina Hernández Bravo Teresa Valenzuela Fuenzalida Jorge Correa Valdivia Claudia Valenzuela Campos Juan Pablo González Poblete

DIRECTORIO DE LA CORPORACIÓN MUNICIPAL HUALAÑÉ

CARGO	Periodo diciembre 2016 a junio 2021	Periodo 28 junio 2021 a la fecha
PRESIDENTA	Claudio Pucher Lizama	Carolina Alejandra Muñoz Nuñez
VICE - PRESIDENTE	Carmen Gloria Abarca Baeza	Carmen Gloria Abarca Baeza
SECRETARIO	Claudia Silva Quezada	Claudia Silva Quezada
TESORERO	Juan Pablo González Poblete	Juan Pablo González Poblete
PRIMERA DIRECTORA	Sandra Ibarra Valdés	Sandra Ibarra Valdés
SEGUNDO DIRECTOR	Benedicto Rojas Ibarra	Sara Campos Piérola
TERCERA DIRECTORA	Lucila Herrera Ponce	Lucila Herrera Ponce
SECRETARIO EJECUTIVO	Víctor Martínez Díaz	Víctor Martínez Díaz

DIRECCIÓN DE DESARROLLO COMUNITARIO:

- Proyectos y programas ejecutados año 2021 identificando número de beneficiarios, monto y sectores involucrados
- Convenios con otras instituciones
- Ayudas recibidas por otras instituciones
- Evaluación de convenios y trabajos en coordinación con otras entidades públicas o privadas.
- Informe de gestión de cada una de las oficinas bajo su dirección.

OMIL – OMDEL 2021

OMIL:

DETALLE	NÚMERO	META CONVENIO	% CUMPLIMIENTO
USUARIOS ATENDIDOS	483	n/a	
USUARIOS DERIVADOS	197	145	136%
APRESTO LABORAL Y ORIENTACION LABORAL	195	193	101%
NÚMERO DE PERSONAS INSERTADAS LABORALMENTE	147	147	100%

Total de Personas Capacitadas	20
CURSO MECÁNICA BÁSICA (En ejecución)	20

DETALLE DEL FONDOS OMIL	MONTO INVERSIÓN (\$)
CONVENIO FOMIL 2020	23.276.000
CURSO MECANICA BASICA	17.000.000
PROGRAMA DE INVERSION EN LA COMUNIDAD	28.568.750
MONTO	68.844.750

VISITA DIRECTO REGIONAL SENCE Y DIFUSION SUBSIDIO AL EMPLEO



FERIA LABORAL 2021



PROGRAMA DE INVERSION EN LA COMUNIDAD

Programa que entrego trabajo para 25 usuarios en la comuna de Hualañé, realizando labores de aseo y administrativas en distintas dependencias municipales de la comuna de Hualañé, desde el mes de agosto 2021 hasta febrero 2022.



OMDEL:

Fondos entregados en Proyectos Concursables de Fomento Productivo: \$ 108.150.000

	Nombre Programa	Número Beneficiarios	Monto Invertido por Beneficiario	Monto Invertido TOTAL
FOSIS	Yo emprendo Semilla Regular	8	\$500.000	\$4.000.000
	Semilla Ssyoo	21	\$450.000	\$9.450.000
	Yo Emprendo Básico	10	\$580.000	\$5.800.000
	Yo Emprendo Avanzado	9	\$600.000	\$5.400.000
TOTAL FOSIS				\$24.650.000

SERCOTEC	REACTIVATE TURISMO	2	Variable	\$4.500.000
	FORMALIZATE	5	\$1.000.000	\$5.000.000
	FERIAS LIBRES	1	\$10.000.000	\$10.000.000
	Programa de Reactivación para Centros y Barrios Comerciales Pyme 2021 (en ejecución)	1	\$35.000.000	\$35.000.000
TOTAL SERCOTEC				\$54.500.000

CORFO	CORFO PELUQUERÍAS Y SALONES DE BELLEZA - PAR IMPULSA	1	\$2.000.000	\$2.000.000
TOTAL CORFO				\$2.000.000

OTROS	FERIA EXPO MATAQUITO HUALAÑE 2021 (FINANCIAMIENTO CRDPM)	\$7.000.000	\$7.000.000
	PUNTO DE ATENCIÓN MÓVIL CENTROS DE NEGOCIOS SERCOTEC CURICÓ (FINANCIAMIENTO SERCOTEC ANUAL)	\$20.000.000	\$20.000.000
TOTAL OTROS			\$27.000.000

FERIA FIESTAS PATRIAS



FERIA FRIKI



FERIA EXPO MATAQUITO HUALAÑÉ 2021

Con la participación de más de 60 artesanos y emprendedores de la comuna de Hualañé.



Escuela de Emprendimiento con Alumnos de Universidad de Talca y adultos mayores de la comuna

Mediante entrega de material de apoyo visual y seguimiento.



PUNTO DE ATENCIÓN MÓVIL CENTROS DE NEGOCIOS SERCOTEC CURICÓ

Atención presencial todos los jueves en oficinas de Fomento De la comuna de Hualañé, a un costado del estadio municipal.



UNA CRISIS UNA OPORTUNIDAD

El medio digital Musica&Noticias realizo un trabajo para impulsar las ideas de emprendedores, titulado (Una Crisis Una Oportunidad), proyecto financiado por Fondo de Medios, en el cual participaron dos emprendedores de la comuna de Hualañé. (<https://youtu.be/4yGxTlx3IDk>)



RESUMEN FINANCIERO FOMENTO	
TOTAL OMIL	\$68.844.750
TOTAL OMDEL	\$ 108.150.000
MONTO	\$176.994.750

PROGRAMA FAMILIAS SEGURIDAD Y OPORTUNIDADES

El Programa Familias, forma parte del Subsistema Seguridades y Oportunidades, consiste en un proceso de acompañamiento integral a familias en situación de extrema pobreza y vulnerabilidad social para favorecer su inclusión social y el ejercicio de sus derechos. Para ello, durante 24 meses, las familias son apoyadas por profesionales que realizan sesiones de trabajo periódicas, en diferentes niveles: individual, familiar, grupal y comunitario.

La primera etapa del programa comienza con el diagnóstico familiar en donde se invitan a participar las diferentes familias preseleccionadas por el ministerio denominándose Diagnostico Eje.

El Programa Familias integral, busca fortalecer habilidades y desarrollar competencias de los integrantes de la familia, para que puedan alcanzar mayores estados de bienestar. Para ello, se construyen y acompañan planes de trabajo personalizados, en distintas dimensiones de la vida: Trabajo y Seguridad Social, Vivienda y Entorno, Ingresos, Salud y Educación.

Selección de Familias Beneficiadas

Las familias participantes del Programa son elegidas en base al Registro Social de Hogares y a la cobertura anual de familias autorizadas por el Ministerio de Desarrollo Social, en cada comuna. En este marco, NO existen procesos de postulación al Programa.

Este beneficio en el año 2021 beneficio a un total de 130 Familias de la Comuna de Hualañé, donde los Montos de Inversión fueron los siguientes:

- Acompañamiento Integral \$ 27.602.400.-
- Diagnostico Eje fue \$ 1.554.000.-
-

El equipo de trabajo en este Municipio, que se denomina Unidad de Intervención Familiar, está conformado por los siguientes profesionales:

- Ramiro Cordero Núñez, Jefe de la Unidad de Intervención Familiar.
- María Consuelo Villarroel, Asistente Social, Apoyo familiar Integral
- María Inés Fuenzalida Rodríguez, Asistente Social, Apoyo familiar Integral
- Sergio Ramírez Núñez, Asistente Social, Apoyo familiar Integral
- Natalia Vergara Valdivia; Asistente Social, Apoyo familiar Integral





PROGRAMA DE APOYO A FAMILIAS PARA EL AUTOCONSUMO 2021

El Programa Autoconsumo contribuye a aumentar la disponibilidad de alimentos saludables mediante la educación y la auto provisión, para que las familias complementen sus necesidades alimentarias y mejoren así sus condiciones de vida.

Para que la familia cuente con más alimentos saludables, se les apoya, principalmente, en el desarrollo de actividades de cultivo y crianza y, también, en la preservación, procesamiento y correcta preparación de los alimentos.

Además, el programa entrega información, promueve el aprendizaje y refuerza conocimientos sobre hábitos de alimentación y estilos de vida saludable.

Incluye:

- Elaboración de un plan de acción familiar
- Capacitación y asesoría técnica
- Financiamiento de la iniciativa familiar

Focalizado en familias en situación de vulnerabilidad, preferentemente de zonas rurales. NO SE POSTULA.

En La Comuna de Hualañé se benefició a un total de 15 Familias, donde el monto de inversión fue de \$ 10.500.000.- El cual fue invertido en diferentes tecnologías que buscaban ayudar el sustento Familiar como lo fueron Gallineros, invernaderos y hornos.

El Coordinador del Programa en nuestra comuna es Jonatan Benavides Herrera, de Profesión Técnico Agrícola y además cuenta con un Apoyo Social que en el año 2021 fue Natalia Vergara Valdivia, de Profesión Asistente Social.



Programa Habitabilidad 2021

El Programa Habitabilidad, potencia las posibilidades y oportunidades de desarrollo de las familias y personas, a partir de un servicio integral que entrega soluciones que conjugan lo constructivo con lo social, para que cuenten con una vivienda y entorno saludable y seguro.

A las familias, se les puede entregar una o más soluciones dependiendo de las necesidades y recursos disponibles.

Soluciones disponibles:

- Mejoramiento de la vivienda:

Servicios básicos: sistema de agua; sistema de excretas; electricidad.

Infraestructura: nuevos recintos; reparaciones; accesibilidad; espacios productivos.

Equipamiento doméstico: camas; cocina; calefacción; mobiliario para comer o guardar.

- Mejoramiento de las condiciones del entorno:

Entorno saludable: manejo de residuos; limpieza de terreno y somatización.

Acceso a la vivienda: vías de circulación; modificación de terreno; elementos de seguridad.

Áreas verdes: material vegetal; obras complementarias.

- Asesoría en hábitos de uso y cuidado de la vivienda: Talleres grupales y/o individuales

Focalizado en familias en situación de vulnerabilidad, con problemas en las condiciones de habitabilidad de su vivienda. **NO SE POSTULA.**

En La Comuna de Hualañé se benefició a un total de 6 Familias, donde el monto de inversión fue \$18.491.000.-, Donde se otorgaron 55 soluciones constructivas.

El equipo Ejecutor estaba conformado por Arturo Beltran Troncoso Apoyo Técnico de Profesión tecnólogo en Construcción y como Apoyo Social Srta. Gloria Vera de profesión Trabajadora Social.



REGISTRO SOCIAL DE HOGARES

Para dar cobertura al Programa Registro Social de Hogares durante el año 2021, se utilizó el Convenio de transferencia de recursos suscrito entre la Secretaría Regional Ministerial de Desarrollo Social y Familia de la Región del Maule MIDESO y la Ilustre Municipalidad de Hualañe por un monto de \$10.000.000.-

El Equipo RSH tiene la obligación de aplicar el formulario de Ingreso al Registro de Hogares, así como también gestionar y resolver todas las acciones de actualización, rectificación o complemento de la información contenida en el R.S.H al 100% de las solicitudes realizadas por los hogares residentes en la comuna de Hualañe.

INDICADOR DE CONVENIO 2021

Solicitud de Ingreso RSH	1.145
Solicitud de Actualización	976
Solicitud de Rectificación	0
Solicitud de Complemento	12
Total de Solicitudes	2.133.-
Avance ingreso	100%

PROGRAMA CHILE CRECE CONTIGO

1.1 DESCRIPCION

Forma parte del subsistema de protección integral a la infancia que tiene como misión acompañar, proteger y apoyar integralmente, a todos los niños, niñas y sus familias, a través de acciones y servicios de carácter universal, así como focalizando apoyos especiales a aquellos que presentan alguna vulnerabilidad mayor: “a cada uno según sus necesidades”.

A Nivel municipal, el Ministerio de Desarrollo Social transfiere recursos para la ejecución de dos programas:

a) Fondo de Fortalecimiento Municipal – FFM

Objetivo: Apoyar la gestión intersectorial de las Redes Comunal Chile Crece Contigo que coordinan las Municipalidad que implementan el Subsistema de Protección a la Infancia

Beneficiarios/as: Equipos profesionales que integran las instituciones de la red comunal Chile Crece Contigo y participan en materias relacionadas con el desarrollo integral de niños y niñas; beneficiándose consecuentemente a los niños y niñas usuarios del Chile Crece Contigo, en especial aquellos que presentan alertas de vulnerabilidad en el SDRM.



Monto transferido por Ministerio de Desarrollo Social: \$8.480.506

b) Fondo de Intervenciones de Apoyo al Desarrollo Infantil –FIADI

Objetivo: Potenciar, a través de la implementación de modalidad de apoyo, el desarrollo integral de niños, niñas con rezago, riesgo de retraso u otros riesgos biopsicosociales que pueden afectar su normal desarrollo

Beneficiarios/as: niños y niñas de primeras infancias, que se encuentren en condición de rezago o riesgo de retraso en el desarrollo y/o riesgo biopsicosocial, según los instrumentos definidos por el Ministerio de Salud.

Monto transferido Ministerio de Desarrollo Social: \$3.760.000



PROGRAMA VINCULOS

Descripción

Forma parte del subsistema de protección social, orientada a las personas adultas mayores. Su objetivo es la generación de condiciones que permitan a los adultos mayores alcanzar mejores condiciones de vida mediante el acceso a prestaciones sociales e integración a la red comunitaria de promoción y protección social, promoviendo su autonomía y participación social.

Se extiende por 24 meses, y su objetivo es apoyar a las personas adultas mayores para que mejoren su bienestar, en áreas tales como:

- Autonomía
- Acceso y vinculación a Redes
- Salud
- Vivienda y entorno
- Seguridad Social
- Ingresos
- Educación

Beneficiarios/as

60 Personas adultas mayores que vivan solas o acompañadas de una persona, y que se encuentren en condición de vulnerabilidad social; de acuerdo con su información en el Registro Social de Hogares.



Monto Trasferido Ministerio de Desarrollo Social
\$51.457.723



SUBSIDIO AGUA POTABLE

Tipo subsidio	N° beneficiarios
N° subsidios urbanos	832
N° subsidios rurales	417

SUBSIDIO ÚNICO FAMILIAR

La cobertura del Subsidio Único Familiar (Subsidio Único Familiar - SUF), está destinado a personas de escasos recursos que pertenezcan al 60% de la población nacional socioeconómicamente más vulnerable, según el Registro Social de Hogares (RSH).

El monto del Subsidio Familiar es de \$14.366 por carga familiar. No obstante, el monto que generan las personas con discapacidad es el doble (\$28.732).

Las personas que dan derecho a percibir el subsidio Familiar (causantes) pueden acceder a prestaciones médicas (preventivas y curativas) y odontológicas gratuitas.

En el caso de las embarazadas, pueden solicitar el Subsidio Maternal desde el quinto mes de gestación, momento en el que se debe dejar de recibir el Subsidio Familiar, al pasar a ser "causante madre". Cubre todo el embarazo y se paga a través del Instituto de Previsión Social (IPS).

Las solicitudes realizadas durante el año 2021

Causantes Hombres	537
Causantes Mujeres	1.218
Total Causantes	1.755
Beneficiarios	725
Monto	\$27.132.000

OFICINA DE PERSONAS MAYORES Y CLUBES DEL ADULTO MAYOR.

Su objetivo es potenciar el envejecimiento activo y saludable, mediante acciones orientadas a fomentar la participación y promoción de derechos, con el fin de contribuir al mejoramiento de la calidad de vida de los adultos mayores y sus agrupaciones de la comuna de Hualañé.

1. Proyectos y programas ejecutados año 2021/ identificando números de beneficiarios, monto y sectores involucrados.

Proyectos Adjudicados Autogestionados de SENAMA.

Organización	Beneficiarios	Sector	Monto adjudicado
Unión comunal del adulto mayor Padre Carmelo González	360	Hualañé	1.530.000
Club Adulto Mayor "Amanecer"	17	Quilico	450.000
Club de Adulto Mayor "San José"	14	Espinalillo	420.000
Club del Adulto Mayor Padre Hurtado	21	Los Sauces	630.000
Club Adulto Mayor "Atardecer"	24	La Huerta	600.000
Club Adulto Mayor "Esperanza Renacer"	46	Hualañé	1.000.000
Club Adulto Mayor Juan Pablo Segundo	20	Hualañé	400.000
CLUB ADULTO MAYOR HUELLAS	20	Orilla de Navarro	700.000
Club Adulto Mayor Luz Y Esperanza de Caone	21	Caone	735.000
Club Adulto Mayor Prosperidad de Peralillo	18	Peralillo	400.000
Club Adulto Mayor Martita de Parronal	19	Parronal	570.000
Club de Adulto Mayor Los Quinceañeros	17	Quinceañeros	510.000
Total:			\$7.945.000



2. Convenios con otras instituciones/ ayudas recibidas por otras instituciones.

- a) Federación Regional de Uniones Comunales de Clubes de Adulto Mayor de la Región del Maule entregó kits de protección para los socios de las organizaciones de personas mayores.

Cada kit sanitario incluye mascarillas, alcohol gel y folleto explicativo sobre cuidado y prevención del covid-19, el cual, se entregará en una bolsa ecológica de material TNT, además de los kits, se entregará un dispensador de pie para alcohol gel más el suministro de reposición (alcohol gel) para cada uno de los Clubes de Adulto Mayor.

CLUBES BENEFICIADOS	KITS ENTREGADOS
Club Adulto Mayor Amanecer	19
Club de Adulto Mayor Esperanza	42
Club de Adulto Mayor Años Dorados	23
Club de Adulto Mayor Atardecer	23
Club de Adulto Mayor Esperanza Renacer	48
Club Adulto Mayor Juan Pablo Segundo	20
Club Adulto Mayor Villas Norte	17
Club de Adulto Mayor Los Quinceañeros	17
Club adulto mayor Huellas	17
Club de adulto mayor Luz y Esperanza de Caone	21
Club de adulto mayor Teresa de Jesús	18
Club de adulto mayor Prosperidad	18
Club del adulto mayor Padre Hurtado	20
Club de adulto mayor Santa Griselda	11
Club de adulto mayor Buena Esperanza	17
Club adulto mayor San José	14
Club adulto mayor Martita de Parronal	19
TOTAL	364





3. Evaluación de convenios y trabajos en coordinación con otras entidades públicas y privadas.

- a) **Ingreso a ELEAM por convenio Senama:** 3 personas mayores de nuestra comuna ingresados a ELEAM Carmen Martínez de Curicó.
- b) **Programa Vacaciones Tercera Edad (VTE) Regional, Región de Maule del Servicio Nacional de Turismo (SERNATUR).**
 - Programa Todo Incluido. Copago: \$18.414
 - Alimentación de Pensión Completa (02 Desayunos / 03 Almuerzos / 02 Cenas / Coctel de Bienvenida).
 - Bus de turismo exclusivo para el grupo con asientos reclinables, climatizado, DVD, micrófono, cinturones de seguridad y baño.
 - 02 Noches de Alojamiento / Presentación 09:00 hrs / Llegada a Origen 17:00 hrs.
 - Visitas y excursiones programadas con todos sus ingresos pagados
 - Seguro médico individual de asistencia en viaje **TRAVEL ACE (Cobertura Covid 19).**
 - Seguro de transporte de pasajeros nacional.
 - Kit Sanitario Individual
 - Guía Coordinador de **PUNTO AVENTURA** durante todo el viaje.

DESTINO	FECHA DE VIAJE	CANTIDAD DE PASAJEROS
COLBUN	05 AL 07 DE NOVIEMBRE	40
COLBUN	11 AL 13 DE NOVIEMBRE	40



c) Turismo por Vichuquén financiado con recursos municipales.

Programa todo incluido gratuito para las personas mayores de la comuna de Hualañé.

- Bus municipal exclusivo para el grupo con asientos reclinables, climatizado, cinturones de seguridad y baño.
- Salida 8:30 horas y regreso a las 18:00 horas aproximadamente.
- Incluye desayuno y almuerzo.
- Tour por Vichuquén, Playa Paula, Llico, entre otros lugares.

DESTINO	Salida	FECHA DE VIAJE	CANTIDAD DE PASAJEROS
VICHUQUEN	Municipio	28 de octubre	40
	Municipio	02 de noviembre	40
	Quilico, Boquil, Los Sauces y Espinalillo	04 de noviembre	40
	Caone, Los Coipos y Barba Rubia	09 de noviembre	40
	Orilla de Navarro, La Huerta y otros sectores por Ruta J-60.	11 de noviembre	40



d) Programa Turismo Social y Desarrollo Económico Local, iniciativa financiada con recursos del FNDR del Gobierno Regional del Maule, subsidiada en un 100% con fondos públicos.

El programa en modalidad full Day (día completo) incorpora:

- a) Traslado en bus exclusivo durante todo el viaje.
- b) Alimentación completa (desayuno, almuerzo, box lunch y snack).
- c) Excursiones y actividades recreativas.
- d) Guía de turismo durante todo el viaje.
- e) Seguro de asistencia en viaje.

DESTINO	FECHA DE VIAJE	CANTIDAD DE PASAJEROS
TALCA	14 DE DICIEMBRE	40
TALCA	20 DE DICIEMBRE	40



4. Informe de gestión de cada una de las oficinas bajo su dirección.

a) Fono adulto mayor:

Se dispone de un número de teléfono para que las personas mayores realicen sus consultas, sugerencias, dudas, tramites en general. El número de celular es el siguiente: 992046876

b) Casos de adultos mayores con vulneración de derechos:

A través de denuncias anónimas y pesquisa de casos se realiza una visita domiciliaria, según caso social se realizan acciones y/o derivaciones a:

- Tribunales de familia
- Hospital Chileno Japonés o Departamento de salud
- Orientación y/o acompañamiento en denuncia por VIF.
- Activación de redes de apoyo familiar y/o social.

c) Gestión de ingresos a residencias de Larga Estadía para adultos mayores

Se entrega orientación a familiares y/o cuidadores de personas mayores para postular a ingreso ELEM.

d) Organizaciones del Adulto Mayor:

Brindar información para los clubes del adulto mayor, en materia de fondos concursables, actividades a realizar, beneficios sociales entre otros temas. En la comuna son 18 clubes del adulto mayor vigentes y una unión comunal del adulto mayor. Se mantiene contacto con las directivas de cada organización y se realizan visitas a terreno en los horarios y días que se reúnen.

Actividades:

a) Jornada de autocuidado para personas mayores

Realizado el lunes 18 de octubre en Hualañé en sede Arturo Prat y viernes 15 de octubre en La Huerta a las 15:30 horas en la sede del adulto mayor.

Impartido por Psicóloga OMIL Paula Urdangarin para conversar sobre cómo nos sentimos en pandemia, conocimientos y oportunidades para el desarrollo personal de las personas mayores; ser escuchados e intercambiar experiencias, técnicas de relajación, respiración entre otros.





b) Cursos del uso de celulares inteligentes para personas mayores.

Realizado el 26 de octubre en Hualañé en la casa de la mujer y 19 de octubre en La Huerta a las 10:30 horas en la sede del adulto mayor.

Las clases están a cargo de funcionarios municipales, y entre los temas que se explicarán de manera práctica destaca el manejo básico (agregar contactos, manejo de alarmas, entre otros), cómo tomar fotografías y grabar videos, manejo de redes sociales, chat en línea (WhatsApp) y videollamadas, entre otros.



c) Ejercicios funcionales para el adulto mayor

Lunes de 17:30 a 18:30 horas en la cancha de Handball.

Miércoles de 17:30 a 18:30 horas en Gimnasio Comunitario

Impartidos por Profesora Aracelli Millacura



Profesional a Cargo de esta Oficina: Asistente social, 22 horas semanales honorario.
Ingrid Hevia Canales.

ORGANIZACIONES COMUNITARIAS

La unidad de organizaciones comunitarias tiene las siguientes funciones:

- Apoyar a las instituciones en temas de vigencia en el municipio, registro civil, banco estado e impuestos internos.
- coordinar constitución de nuevas instituciones con personalidad jurídica, tanto funcional como territorial con sus respectivos ministros de fe.
- actualizar y regularizar instituciones que se encuentran inactivos o fuera de vigencia aplicando las leyes 19.418 (sobre juntas de vecinos y demás organizaciones comunitarias) ley 20.500 (de participación ciudadana en la gestión pública) y ley 21.146 (simplificar las elecciones de las organizaciones sociales).
- cooperar en la postulación de proyectos de diferentes instituciones e informar sobre fondos y recursos disponibles.
- realizar y agendar reuniones con diferentes dirigentes de las instituciones.

RESUMEN DE ORGANIZACIONES COMUNITARIAS

FUNCIONALES	128
TERRITORIALES	38
UNION COMUNAL	3
TOTAL	169

ACTUALIZACION DE DIRECTIVAS 2021

JUNTAS DE VECINOS	5
CLUB DEPORTIVOS	3
C.A. MUJER	1
C. PADRES	2
CLUB ADULTO MAYOR	2
BOMBEROS	1
CORPORACION	1
AGRUPACIONES	1

ORGANIZACIONES CONFORMADAS 2021

CLUB DEPORTIVO	1
GRUPO HABITACIONAL	1
JUNTA DE VECINOS	1
AGRUPACIONES	1
TOTAL	4

UNIDAD DE CULTURA MUNICIPAL

Durante el año 2021 el Municipio realizó un convenio de colaboración con transferencia de recursos para la ejecución de la iniciativa “Maule Elige Cultura en Casa”, con la Seremi de las Culturas, las Artes y el Patrimonio del Maule, por el cual se recibió la suma de \$2.857.626.-, eso sumado al aporte municipal de \$850.000.- permitió desarrollar varias actividades culturales en la comuna entre los meses de Julio y Noviembre, las que se detallan a continuación:

ELENCO O ARTISTA	TIPO DE ACTIVIDAD	FECHA	LUGAR
Cuarta Cía. de Teatro Hualañé	Obra de teatro más conversatorio “De Hualañé a Vichuquén”	29/07/2021 on line por Facebook municipal	1° ciclo Esc. MML
Cía de Teatro la Cronista	Radio teatro “La hermandad del Parche Curita”	23 al 27/08/2021 a través de Radio Renacer	
Cía. de Teatro Al Margen	Obra de teatro “El vuelo del abuelo”	31/08/2021 on line por Facebook municipal	
Dúo Rosa Colorada	Punta pie inicial a Fiestas patrias	01/09/2021	Plaza Ferrocarril
Dúo Rosa Colorada	Noche folclórica	15/09/2021	Punta de Diamantes
Cía Sopaipilla Teatro	Obra de teatro y conversatorio “Cuando la Tierra habló”	30/09/2021 on line por Facebook municipal	2° ciclo Esc. La Huerta
Katherine Heufemann Peña	Taller formativo de Canto	Octubre/2021	Casa de la Mujer, dirigido a mujeres adultas de la comuna
Cuarta Cía de Teatro Hualañé	Obra de teatro más conversatorio “De Hualañé a Vichuquén”	05/11/2021 presencial	Esc. Barba Rubia (asisten también alumnos de la Esc. de Caone)
Carla Williams Cruz	Taller Formativo de Pintura	Noviembre/2021	Sede U. Comercial, dirigido a niños y niñas de 5° a 8° y otro grupo para personas mayores de 18 años
Cía de Teatro Teatropello	Obra de teatro más conversatorio “El Neuro”	15/11/2021 presencial	Esc. Eduardo Núñez Fuenzalida de Espinalillo

OBRA “EL NEURO” - ESCUELA EDUARDO NUÑEZ FUENZALIDA DE ESPINALILLO



TALLER DE CANTO



TALLER DE PINTURA



OBRA ON LINE “CUANDO LA TIERRA HABLÓ”



NOCHE DEL FOLCKLORE (PTA DE DIAMANTE)

EZQUINAZO PALZA FERROCARRIL



“DE HUALAÑE A VICHUQUÉN” ON LINE

“DE HUALAÑE A VICHUQUEN” PRESENCIAL ESC. BARBA RUBIA



OBRA DE TEATRO “EL VUELO DEL ABUELO” ON LINE

AYUDAS SOCIALES 2021

La oficina de asistencia social de alcaldía entrega los recursos dispuestos por el Municipio de Hualañé para ayudas sociales a aquellas personas y/o familias más vulnerables de la Comuna, previa evaluación socioeconómica y de la necesidad planteada, las que se realizan a través de atención de público y/o visitas domiciliarias, para la constatación en terreno de la realidad planteada.

Gestionar y coordinar con las distintas redes locales, provinciales y/o regionales, la obtención de soluciones concretas a las problemáticas y /o necesidades de nuestros habitantes.

Cabe destacar y mencionar que a las personas de escasos recursos o mayor vulnerabilidad económica se les ha ayudado en el año 2021 lo siguiente:

- Compra de materiales construcción.
- Aporte económico el pago de los servicios básicos (luz eléctrica-agua potable).
- Aportes económicos en tratamientos médicos.
- Pago de arriendo de vivienda a personas vulnerables.
- Aporte para compra de medicamentos
- Entrega de pañales
- Entrega de alimentos
- Traslado a tratamiento de Diálisis 3 veces por semana incluido los días festivos
- Traslados a controles médicos y terapias dentro de la región
- Entre otros

Dichos aportes económicos ascienden a:

ENTREGA DE AYUDAS EN CANASTAS FAMILIARES

TOTAL: \$18.558.217.-

ENTREGA AYUDA ECONÓMICA

La entrega de ayuda económica, realizada a través de reembolso con caja chica y entrega directa a través de decreto alcaldicio, consisten en:

- Aporte económico en pasajes por motivo de controles médicos
- Aporte económico en reembolso atenciones médicas, prótesis, ortesis, exámenes y/o medicamentos.
- Aporte para pago de servicios básicos
- Aporte en servicios fúnebres.

Y durante el año 2021 beneficio a 74 familias,

TOTAL\$ 3.621.747.-

ENTREGA DE PIEZAS 3X3 Y MEDIAGUA

TOTAL: \$14.634.200.-

**** 08 mediaguas y 03 piezas**

Este programa le dio solución habitacional, ya sea resolviendo la situación de hacinamiento o de frentón siendo una alternativa habitacional, a 11 familias de la comuna

ENTREGA DE MEDICAMENTO

TOTAL: \$6.918.188.-

Se realizó durante el año 2021 el aporte para la compra de medicamentos a 249 familias de la comuna, gracias al Contrato de Suministro que se licita anualmente, con este convenio, las familias pueden solicitar el aporte para la compra de medicamentos que no les provee el sistema público de salud, optando al 100% en la mayoría de las ocasiones y en otras, a % más bajos, dependiendo de la evaluación socioeconómica realizada. Los aportes más frecuentes son para la compra de Ensure, Glucerna, pañales para adulto.

AYUDA EN MATERIALES DE CONSTRUCCION

TOTAL: \$ 8.518.134.-

Los materiales de construcción que el Municipio entrega a través de la Oficina de Ayudas Sociales, van en directo apoyo al mejoramiento de las viviendas de las familias vulnerables de la comuna, en el año 2021, 20 familias recibieron materiales para mejorar sus viviendas, con materiales tales como planchas de zinc, internit, OSB, palos, tablas, además de materiales eléctricos para mejorar las instalaciones. Se debe mencionar además que en algunas ocasiones también se les provee de mano de obra especializada, básicamente en la parte eléctrica para la instalación de los materiales de ese tipo solicitados.

TRASLADOS (DIALISIS y COMETIDOS SOCIALES)

TOTAL: \$ 26.169.200.-

Desde hace más de 10 años que el Municipio comenzó a apoyar con el traslado a Diálisis de los pacientes que lo requieren. Esto contempla la realización de 03 viajes semanales (lunes, miércoles y viernes) aun siendo feriado, y durante todo el año. Durante el año 2021 se trasladaba un total de 08 pacientes.

Desde hace par de años se sumó otro traslado de pacientes, ahora desde el sector del Llano de Caone donde se trasladan también cada lunes, miércoles y viernes, 03 personas mayores dependientes de diálisis hacia los respectivos centros en Curicó.

En éste ítem de traslados también está considerado el traslado de personas con patologías severas a sus diferentes tratamientos, personas con cáncer principalmente, con tratamiento

de quimioterapia o radioterapia, entre otros, ya sea en la ciudad de Curicó o Talca, también de niños y niñas a terapias en la Fundación teletón en Talca, completando durante el 2021 la cantidad de 198 traslados.

PAGO DE ARRIENDO PARA FAMILIAS VULNERABLES

TOTAL: \$ 1.040.000.-

En éste ítem se considera el apoyo en el pago de arriendo a familias que presentan situaciones complejas, mientras se le buscan soluciones definitivas, por lo tanto, el monto detallado equivale al pago de arriendo de 02 familias durante el año 2021.

ADQUISICIÓN DE JUGUETES NAVIDAD 2021

TOTAL: \$ 9.379.572.-

Como cada año, el Municipio hace un esfuerzo por llevar a los más pequeños de la casa la ilusión de la Navidad con un pequeño presente, durante el año 2021 se adquirieron 1.532 unidades de juguetes destinados a niños y niñas de toda la comuna desde 0 a 11 años de edad, los cuales fueron entregados por funcionarios municipales y en compañía del Viejito Pascuero en todos los establecimientos educacionales de la comuna durante el mes de diciembre

** Con recursos transferidos se adquirió para Ayudas Sociales lo siguiente:

- | | |
|-----------------------------|----------------|
| • 400 canastas de alimentos | \$ 9.387.196.- |
| • 645 vales de gas | \$10.528.483.- |
| TOTAL | \$19.915.679.- |

Nota: ESTE RECURSO FUE RENDIDO POR DAF (EL TOTAL ERA \$29.507.494.-)

TEATRO PARA LA PROVINCIA; RED DE ESPACIOS MUNICIPALES DEL MAULE NORTE.

Ante las barreras de acceso a bienes culturales que tienen muchos habitantes de comunas rurales del Maule Norte, la Corporación Cultural de Curicó, buscó focalizar un programa de formación de públicos para las artes escénicas y musicales a través de la articulación de una red formada por encargados de cultura municipales de las comunas de la provincia de Curicó más el TRM, a través de fondos estatales del año 2020.

La idea fue compartir la circulación de teatro y música de reconocida calidad, todas ellas con variadas actividades de mediación y formación de públicos, particularmente para escolares municipales de todas las comunas de la provincia.

Producto de la pandemia, el proyecto quedó pendiente, ya que estaba previsto para hacerlo 100% presencial. No obstante, durante el año 2021 se realizó un esfuerzo y se reestructuró para realizar presentaciones on line.

Compañías teatrales y musicales de nivel nacional, realizaron talleres a estudiantes en cada comuna y presentaciones finales en el Teatro Provincial, hasta el mes de noviembre.

Nuestra comuna tuvo la posibilidad de disfrutar de varias presentaciones, entre ellas: **Junio/2020** = Taller de Exploración Vocal y Corporal con la Compañía Newen Afrobeat, desarrollado de manera on line en el cual participaron alumnos de las Escuela Monseñor M. Larrain y del Liceo.

Agosto/2020 = Obra de teatro “Juan Salvador Tramoya” de la Compañía La Mona Ilustre, la cual fue desarrollada con un conversatorio con los alumnos y alumnas de la Escuela Amelia Vial de Concha.

Agosto/2020 = Taller Práctico de Raíz Folclórica, de Pascuala Ilabaca y Fauna, taller realizado por los alumnos y alumnas de la Escuela Amelia Vial de Concha y quienes tuvieron además la oportunidad de asistir a la presentación en vivo del grupo en el Teatro Provincial de Curicó.

Octubre/2020 = Taller de Introducción al Clow, realizado por la Compañía La Pato Gallina. Taller on line en el que participaron alumnos de 7° y 8° Básico de la Escuela Amelia Vial de Concha

Participación de alumnos de la Escuela Amelia Vial de Concha en Teatro Provincial de Curicó (traslado en bus municipal)



Obra de teatro impartida de manera on line a través del Facebook Municipio... y conversatorio con alumnos de la Escuela Amelia Vial de Concha





Taller on line que conto con la participacion de alumnos y alumnas del Lixceo Hualañe y Escuela Monseñor M. Larraín



Obra de teatro presencial en Teatro Provincial de Curicó a la que asistieron estudiantes de 1° medio del Liceo Hualañe (no hay reporte de fotos de los alumnos – traslado en bus municipal)

OFICINA DE PROTECCIÓN DE DERECHOS DEL MENOR (OPD)

La **Oficina de Protección de Derechos Mataquito** surge de un convenio con el Servicio Nacional de Menores (SENAME) y el Municipio de Licantén, abriendo sus puertas a la comunidad el 15 de diciembre 2015. Sin embargo, desde octubre del año 2021 el Servicio Mejor Niñez comenzó su vigencia en reemplazo de SENAME, dando continuidad a la oferta programática.

La misión de **OPD Mataquito** es acoger y evaluar la existencia vulneración de derechos y determinar que acciones se requieren realizar en conjunto con la familia para restituir el o los derechos vulnerados.

- **Beneficiarios:**

Pueden ingresar a nuestro programa todo niño, niña o adolescente desde 0 a 17 años, 11 meses y 29 días de edad, junto a sus adultos responsables, que vivan en el territorio de Licantén y Hualañe, y que se encuentren vulnerados en sus derechos. -

- **Población atendida año 2021:**

Total niños, niñas y adolescentes atendidos en OPD en el año 2021	
Total Ingresos nuevos	35
Total NNA atendidos	59

- **Equipo de trabajo y remuneraciones:**

El funcionamiento de OPD Mataquito se establece en convenio con la I. Municipalidad de Licantén, conformando un equipo multidisciplinario que brinda atención psicosocial y asesoría legal en caso de exclusión social o vulneración de los derechos.

En la oficina en Hualañé contamos con las siguientes profesionales:

- 1 Coordinadora:
- 1 Trabajadora Social
- 1 Psicóloga:
- 1 Abogada:
- 1 Secretaria:

• **Financiamiento:**

El aporte de cada municipio corresponderá al menos un 25% total del proyecto y el Servicio Nacional de Menores, SENAME, aportará con un 75% del financiamiento total correspondiente a un monto anual de \$51.513.120, debiendo la Ilustre Municipalidad de Hualañé, transferir los recursos comprometidos para el funcionamiento de la OPD Mataquito a la Ilustre Municipalidad de Licantén, la que figura como colaborador acreditado, el monto de \$10.780.000. anuales.

Institución	Ítem	Monto anual	Monto Mensual
SENAME	Recursos Humanos	\$51.513.120.-	\$4.292.760
Ilustre Municipalidad de Hualañé	Recursos Humanos (*)	\$7.780.000.-	\$625.000.-
	Operación	\$1.500.000.-	\$125.000.-
	Administración	\$1.500.000.-	\$125.000.-

(*) Detalle de Aporte Recursos Humanos en Aguinaldo - \$280.000	
Ítem	Recursos Humanos
Fiestas Patrias \$140.000.-	<ul style="list-style-type: none"> • \$40.000.- Secretaría Administrativa • \$40.000.- Trabajadora Social • \$40.000.- Psicóloga • \$20.000.- Para cubrir el 50% del Aguinaldo de Abogada
Navidad \$140.000.-	<ul style="list-style-type: none"> • \$40.000.- Secretaría Administrativa • \$40.000.- Trabajadora Social • \$40.000.- Psicóloga • \$20.000.- Para cubrir el 50% del Aguinaldo de Abogada

• **Actividades realizadas el 2021:**

Descripción Actividad	Registro fotográfico
	<p>Campaña contra el Maltrato Infantil en redes sociales de OPD.</p> <p>El 25 de abril es el Día Internacional de la Lucha contra el Maltrato Infantil, una fecha que se crea con el fin de fomentar los derechos de los niños a nivel mundial, así como para generar conciencia y compromiso en nuestra comunidad sobre las consecuencias del maltrato contra niños y niñas.</p> <p>El Maltrato Infantil incluye abuso psicológico, físico, sexual, desatención, entre otras agresiones. Para disminuir la violencia hacia los niños, niñas y adolescentes se requiere promover el buen trato; brindar atención adecuada y a tiempo a las víctimas; y apoyar a las familias en la crianza de sus hijos e hijas desde las instituciones y políticas sociales.</p>

<p>CONCURSO COMUNAL DE COMIC "NO AL TRABAJO INFANTIL"</p> <p>Para participar debes crear un comic que incluya la temática del trabajo infantil y el uso de conceptos tales como: los derechos de los niños, niñas y adolescentes, educación, trabajo adolescente protegido, etc.</p> <p>1° LUGAR: Scanner electrónico, Diploma de participación</p> <p>2° LUGAR: Acreditación, Diploma de participación</p> <p>3° LUGAR: Juego de mesa Casin, Diploma de participación</p> <p>PLAZO MÁXIMO DE ENTREGA: VIERNES 9 DE JULIO DEL 2021</p> <p>Instagram y Facebook: OPD Mataquito Correo Electrónico: concursoopd@gmail.com</p>	<p>#Díainternacionalcontraelmaltratoinfantil.</p> <p>CONCURSO COMUNAL DE COMIC “NO AL TRABAJO INFANTIL”</p> <p>OPD Mataquito y la Municipalidad de Hualañé invitan a participar del concurso comunal de comic “No al trabajo infantil” a los alumnos del Liceo de Hualañé.</p>
<p>¿QUÉ SON LOS DERECHOS DE LOS NIÑOS NIÑAS Y ADOLESCENTES?</p> <p>Es una Convención que debe asegurar que todos los niños, niñas y adolescentes tengan protección y asistencia, acceso a educación y a salud, puedan desarrollar plenamente su personalidad, habilidades y talentos, crezcan en un ambiente de felicidad, amor y comprensión.</p> <p>¿DEBE CUÁNDO EXISTE LOS DERECHOS DE NIÑOS, NIÑAS Y ADOLESCENTES?</p> <p>Chile ratificó este convenio internacional el 14 de agosto de 1990, el que se rige por cuatro principios fundamentales: la no discriminación, el interés superior del niño, su supervivencia, desarrollo y protección, así como su participación en decisiones que les afecten.</p> <p>Y ¿POSO QUÉ SON IMPORTANTES ESTOS DERECHOS?</p> <p>Estos derechos son importantes para que los niños puedan desarrollar todo su potencial en la sociedad. La Convención reconoce la importancia de todos los niños y la urgente necesidad de velar por su bienestar y su desarrollo.</p>	<p>Se realizó campaña comunicacional por redes sociales de OPD. El 14 de Agosto celebramos la Convención sobre los derechos de niños, niñas y adolescentes</p>
<p>Hablemos del embarazo adolescente</p> <p>El Embarazo Adolescente (EA) es aquel que ocurre en mujeres de 10 a 19 años. Según la Organización Mundial de la Salud (OMS), el embarazo adolescente se considera como, un problema de salud, ya que, al no estar físicamente apta, trae consecuencias riesgosas para la adolescente y para le bebé.</p> <p>Día Mundial de Prevención del Embarazo Adolescente 26 de septiembre</p>	<p>Campaña comunicacional Hablemos del embarazo adolescente</p> <p>Según la Organización Mundial de la Salud (OMS), el embarazo adolescente se considera como, un problema de salud, ya que, al no estar físicamente apta, trae consecuencias riesgosas para la adolescente y para le bebé.</p> <p>Educación sexual.</p> <p>Ayuda a adolescentes a recibir información, herramientas y motivación para tomar decisiones saludables sobre el sexo y la sexualidad, reduciendo el riesgo de un embarazo no deseado o al contagio de una enfermedad de transmisión sexual.</p>



Taller realizado jardín infantil y Sala Cuna Remolinos del porvenir, llevando una alegre sorpresa por Halloween a todos los niños y niñas. Del mismo modo se entregó folleto educativo para los adultos responsables.



OPD Mataquito realizo celebración la ratificación de la convención de los derechos del niño con la visita de la Alcaldesa Sra. Carolina Muñoz Nuñez. Co n el objetivo de celebrar que los niños y niñas son sujetos de derechos, con mucho cariño se preparó este obsequio para los niños ingresados al programa

OFICINA MUNICIPAL DE DISCAPACIDAD E INCLUSIÓN

Objetivo: Elaborar y ejecutar acciones e iniciativas que contribuyan a la inclusión social de las personas en situación de discapacidad, sus familias y las organizaciones presentes en el espacio local

a) PROFESIONAL ASISTENTE SOCIAL ENCARGADA DE OFICINA DE DISCAPACIDAD E INCLUSIÓN

Encargada de coordinar acciones que contribuyan a la inclusión social y promuevan los derechos de las personas con discapacidad

Beneficiarios/as: Toda la comunidad que necesite acceder a beneficios asociados a discapacidad.

b) PROGRAMA APOYO KINESIOLOGICO A PERSONAS CON DISCAPACIDAD A AGRUPACIÓN SUEÑOS SIN LIMITES.

Beneficiarios/as: 35 personas en situación de discapacidad, integrantes de la organización Sueños Sin Límites.

ACTIVIDAD	TRAMITADOS
Postulación a Subsidio de Discapacidad Mental.	5
Postulación a Pensión Básica Solidaria de Invalidez.	10
Tramitación y Acreditación en el Registro Nacional de Discapacidad.	40
Tramitación de IVADEC	45
Tramitación en Importación de Vehículos	5

**MONTO DE INVERSIÓN PRESUPUESTO MUNICIPAL.
\$ 21.612.000.-**

CAPACITACIÓN HABLEMOS DE AUTISMO



ACERCANDO NUESTRAS ORGANIZACIONES INCLUSIVAS A LA COMUNIDAD



TALLER DE CARPINTERIA AGRUPACIÓN SUEÑOS SIN LIMITES



TALLER DE MACRAME AGRUPACIÓN SUEÑOS SIN LIMITES



ACTIVIDAD POLIDEPORTIVO DE BOCHAS INCLUSIVAS



PARTICIPACIÓN EN CAMPEONATO DE BOCHAS INTERCOMUNAL DE CURICO AGRUPACION SUEÑOS SIN LIMITES



DESAFIO QUIEN LEVANTA MÁS ACTIVIDAD COORDINADA POR LA OFICINA DE DISCAPACIDAD



CONFORMACIÓN AGRUPACIÓN SUEÑO AZUL



ATENCIÓN PERSONALIZADA A 35 PERSONAS EN SITUACIÓN DE DISCAPACIDAD, PERTENECIENTES A LA AGRUPACIÓN “SUEÑOS SIN LÍMITES”

REALIZAR VISITAS DOMICILIARIAS SEGÚN NECESIDAD DE CADA USUARIO EN EL ÁMBITO DE REHABILITACIÓN



TALLERES GRUPALES DE SALUD Y MOVILIDAD.



SUPERVISIÓN DE ALUMNOS DE LA CARRERA DE KINESIOLOGÍA REALIZAN SU PRÁCTICA PARA LA OFICINA DE DISCAPACIDAD E INCLUSIÓN MUNICIPAL.



APOYO Y SEGUIMIENTO PROCESO DE COMPETENCIAS A NIVEL COMUNAL Y A NIVEL INTERNACIONAL DE USUARIO OF DE DISCAPACIDAD; 2 VECES POR SEMANA DURANTE MESES DE MARZO A DICIEMBRE.



OFICINA MUNICIPAL DE LA MUJER

La Oficina Municipal de la Mujer, tiene por *objetivo general*, contribuir al desarrollo de todas nosotras, en aspectos tan relevantes como el desarrollo personal, autoestima, autonomía en lo familiar y en lo laboral, esto se logra a través de cursos, talleres, capacitaciones y programas en los cuales se busca realizar una intervención integral a las necesidades que estas tengan, siempre con un enfoque de perspectiva de género y contando con la participación de las organizaciones y agrupaciones de mujeres de la comuna, así como también, contando con la participación de lideresas, emprendedoras y mujeres comunes de nuestra sociedad, donde todas somos importantes.

Podemos destacar entonces, que en el ámbito comunitario es importante, la gestión de oportunidades de capacitación, participación social de las mujeres, asociatividad, creación de redes y por supuesto fomentar los liderazgos.

Dentro de nuestra comuna contamos con Centros de Acción de la mujer (personalidad jurídica), agrupaciones de mujeres y Mesa de la Mujer Rural contando con un total de 22 agrupaciones que van en directo beneficio de un total aproximado de 260 mujeres pertenecientes a la comuna de Hualañé, tanto en sectores rurales como Hualañé urbano.

CAPACITACIÓN

Comunidad Mujer	6 emprendedoras	Sernameg, CGE, AIEP y Of. De la Mujer.
Red de Apoyo Territorial	3 emprendedoras	Univ. Talca y Dream Builder y Of. De la Mujer.

* Trabajo en red con oficina Omil para capacitaciones destinadas a mujeres.

PARTICIPACIÓN SOCIAL

Feria 8M	17 emprendedoras	Omil y Of Mujer.
Colchas coloridas	Enfermos de cáncer Santiago	Agrupaciones de mujeres, Instituto Nacional del Cáncer y Of. De la Mujer

CONVENIO ORGANIZACIONES E INSTITUCIONES (PÚBLICO-PRIVADA)

Daya Center. Programa Sagrado Femenino y Of. De la Mujer.	60 kits femeninos para mujeres en edad fértil del sector del Porvenir, Hualañé.
Good Neighbors y Of. De la Mujer.	Entrega de cobertores para 10 mujeres del sector de los Coipos.
Good Neighbors y Of. De la Mujer.	Entrega de un total de 153 kits de la marca internacional Natura a sectores de Quilico, Los Sauces, Peralillo, Orilla de Navarro, Parronal y Hualañé centro.
Convenio de Colaboración con Juzgado de Letras y Garantía con competencia en Familia de Licantén y Municipalidad (Of. De la Mujer)	Convenio de Colaboración que permite a la Oficina Municipal de la Mujer ingresar demandas de violencia intrafamiliar, reduciendo el tiempo estimado de espera para la audiencia preparatoria.

En el área de Promoción de nuestros derechos reproductivos, individuales, personales y sociales, así como también, en la prevención de las violencias y su reparación contamos con el Programa de Violencia Intrafamiliar.

Para lo anterior contamos con la atención de profesionales Trabajadora Social como Coordinadora y Psicóloga.

AREA SOCIAL

Consta de la primera acogida, recopilación de antecedentes, informes a tribunales, atención y asesoría a las usuarias en violencia intrafamiliar. En el área comunitaria se imparte prevención en diferentes instancias comunales, como espacios radiales, intervenciones sociales, fechas conmemorativas que involucren a las mujeres y todo aquello que aporte en la prevención y el desarrollo de habilidades de nuestras mujeres. Visitas a terreno, gestiones sociales, ayudas sociales.

ATENCIONES SOCIALES	INFORMES SOCIALES	VISITAS RADIALES	VISITAS DOMICILIARIAS	PREVENCIÓN COMUNITARIA
18	14	03	04	06

AREA PSICOLOGICA

Consta de contención y apoyo psicológico a mujeres víctimas de violencias, así como la realización de informes cuando se requiera, además, de la realización de talleres de prevención en diversas instancias comunales como agrupaciones de mujeres, establecimientos de la comuna, talleres abiertos a la comunidad e internos dentro del municipio.

INGRESO	REINGRESO	DENUNCIA ESPONTANEA	JUDICIALIZADOS	TOTAL	INFORMES	A. MAYOR
25	3	8	20	28	14	4

ATENCIONES USUARIAS ADULTOS MAYORES	04
-------------------------------------	----

AREA LEGAL

Contamos con el apoyo de la Corporación de Asistencia Judicial de la comuna vecina de Licantén quienes llevan los casos de violencia intrafamiliar que se encuentran judicializados. -

ENTREGA DE SET FEMENINOS. DAYA CENTER. SAGRADO FEMENINO.



**ENTREGA
DIPLOMAS
PROGRAMA
COMUNIDAD MUJER
CGE – SERNAMEG Y
AIEP.
EMPREENDEDORAS
DE LA COMUNA.**



**FIRMA DE CONVENIO
PROTOCOLO COOPERACIÓN
CON JUZGADO DE LICANTÉN.**



DIA INTERNACIONAL DE LA ELIMINACIÓN DE LA VIOLENCIA CONTRA LAS MUJERES.

ENTREGA COBERTORES DE CAMA MUJERES SECTOR LOS COIPOS, COMUNA DE HUALAÑÉ.



ENTREGA KITS NATURA SECTORES QUILICO, LOS SAUCES, PERALILLO, ORILLA NAVARRO, PARRONAL Y HUALAÑÉ CENTRO.



REUNIÓN AGRUPACIONES DE MUJERES.



REUNION CON UNIÓN COMUNAL DE ORGANIZACIONES DE MUJERES.



TALLERES DE PREVENCIÓN EN VIOLENCIAS EN ESCUELA MONSEÑOR MANUEL LARRAIN ERRAZURIZ.



PARTICIPACIÓN EN REUNIONES MENSUALES DEL CONSEJO DE SEGURIDAD PÚBLICA.



ASISTENCIA A ESPACIOS RADIALES PARA CONVERSAR DE VIOLENCIAS Y SU PREVENCIÓN.



OFICINA COMUNAL DE TURISMO

*El turismo impulsado de un modo armónico e integral con un crecimiento sustentable con características propias de regiones, política de estado como actividad estratégica para el desarrollo económico de las comunidades de Chile. Actividad **Reconocida por la Ley de Turismo en el año 2010.***

El Turismo a nivel Municipal logra acciones a nivel local que permiten fortalecer y desarrollar esta actividad sistemática y asociativamente, redundando en beneficios económicos e intercambio cultural con implicancia a nivel regional y nacional.



Que dice la Ley N°18.695, 2006, Letra e) ...

“las municipalidades en el ámbito de su territorio podrán desarrollar directamente o con otros órganos de la administración del Estado funciones relacionadas con el turismo, deporte y recreación”.

01 Encargada Oficina de Turismo, Asuntos Religiosos y Asuntos Indígenas de la comuna de Hualañé

Dependiente de **Dirección Desarrollo Comunitario (DIDECO)**

Financiamiento: **Fondos Municipales. 44 horas a la semana**
Monto Presupuesto Personal Anual **\$5.461.344.- Impuesto Incluido-**

ACTIVIDADES DE LA OFICINA DE TURISMO

- Apoyar a los emprendedores y artesanos en la convocatoria y coordinación de eventos Municipales, de carácter costumbrista y Turístico.
- Incentivar la participación de emprendedores turísticos en talleres referentes a protocolos sanitarios, capacitación y fondos concursables.
- Visualizar los lugares naturales, culturales y turísticos de la comuna.
- Levantar información Patrimonial de la comuna.
- Apoyar en convocatoria y logística la ejecución de proyectos.

- **TURISMO FAMILIAR**

PROGRAMA SOCIAL TURISMO FAMILIAR
03 DÍAS / 02 NOCHES
COSTA MAULE SUR
(Destino Constitución, Curanipe, Pelluhue, Chanco)
5 y 7 de noviembre 2021

- Objetivo: Subsidio del 80% del valor de los paquetes turísticos en la modalidad todo incluido, para que todas las familias tengan las mismas oportunidades de conocer diferentes destinos dentro de su región.

- Beneficiados: está destinado a familias cuyos integrantes estén inscritos en el registro social de hogares de forma individualizada.

- RSH.
- Preferencia jefatura hogar femenina.
- Cancelar copago: adultos \$13.000.- / niños: \$8.000.- (menores 13 años).



Beneficiados comuna 2021: **40 pasajeros + 01 coordinador** municipal.
Estado: EJECUTADO DIC. 2021.

TALLERES RUTAS PATRIMONIALES CUENCA DEL MATAQUITO 2019 - 2022

financiamiento del Gobierno Regional a través del Fondo de Innovación para la Competitividad Regional (FIC); la Universidad Autónoma de Chile, EGES Talca, Oficina de Turismo de Municipalidad de Licantén, Hualañé y Curepto.

- Convocatoria a Emprendedores Turísticos de la comuna.
- 09 Talleres de Gobernanza territorial: identifican de elementos claves del desarrollo de la gestión de la relación con los clientes (mercados meta) a partir del modelo Canvas, gestión de datos y la generación de propuestas de valor.
- 02 Talleres de Presentación y validación de los “Informe de Diagnóstico” e “Informe de Ruta Étnica”, los cuales contemplan información del territorio de la Cuenca del Mataquito.
- "Focus Group", que se enmarca dentro del proyecto Rutas Patrimoniales del Mataquito.
- INFORME FINAL “Diagnóstico Antropológico del Territorio”.





TRABAJO ANUAL PARA DISEÑO DE LA ESTRATEGIA REGIONAL DE DESARROLLO DEL MAULE 2022 -2042

- Focus Group Proceso de Diseño de la Estrategia Regional de Desarrollo del Maule 2022-2042
- Taller de Integración del proceso de diseño de la Estrategia Regional de Desarrollo del Maule 2022-2042. Gobierno Regional del Maule e IDOM

- Mesa técnica provincial en el marco del proceso diseño de la Estrategia Regional de Desarrollo del Maule 2022-2042.
- Programa “Seminario para la implementación de la Política Regional de Turismo” Gobierno regional del Maule.
- Lanzamiento Estrategia de desarrollo 2022-2042.



REUNIONES MENSUALES REGIONALES Y PROVINCIALES COORDINADORES MUNICIPALES, REGIÓN DEL MAULE.

Desde agosto a diciembre 2021. Presencial.



POSTULACIÓN INICIATIVAS FOMENTO PRODUCTIVO

- Programa de Mejoramiento de la Gestión Municipal (<https://www.gestionmunicipal2021.cl> basadas en el "Manual para el Diseño e Implementación de Estrategias de Desarrollo Económico Local,

Emprendimiento e Innovación de las Municipalidades de Chile", elaborado en conjunto con la Asociación de Municipalidades de Chile (AMUCH).

Rol de los municipios en la reapertura de los destinos turísticos Confirmación

ACTIVIDADES INTERCOMUNALES

- **"SANTA FILOMENA, Historias de Vinos" en el Pueblo de Vichuquén.** Actividad de rescate cultural y patrimonial de carácter enológico apuntando a las raíces del pueblo. Representado por Cantante raíz Folclórica "Aurorita Ramos", Artesano en Cuero Don Hugo Ahumada y Emprendedores Familia Jaña con carritos de Maní y Algodón de Azúcar.
- **Descubre Curepto, Feria Costumbrista:** Degustación de Tortas Huertinas y presentación Clase Magistral de Artesano en Estribos don Oscar Farías.



**PROYECTO HISTÓRICO Y PATRIMONIAL CAONE
CELEBRACIÓN DIA MUNDIAL DEL TURISMO**

- Apoyo logístico en actividades e Investigación, Levantamiento de información y entrevistas de vecinos del sector.
- Reunión actores clave Caone-encargada de turismo- Servicio País.



Caone es considerado como parte de los sectores del Maule Norte en donde puede instaurarse rutas culturales debido a su patrimonio cultural, conformados por bienes culturales, contexto histórico, social, geográfico y económico. Caone es parte de la fusión entre el mundo hispano y el mundo indígena; dicho sincretismo ha formado un carácter único con Identidad durante miles de años. Se refleja en los recursos naturales disponibles (agua, tierra, flora y fauna); los vestigios arqueológicos (piedras tacitas, conchales, pircas, tambos, enterratorios y/o cementerios ancestrales), la artesanía y saberes, más su tradicional gastronomía alimentaria (cordero).

¿Qué nos permite reconocer nuestro patrimonio local?

Nos da mayor sentido de identidad. Es importante reconocer nuestra localidad, sus bienes, flora y fauna, y objetos de interés cultural y patrimonial para protegerlo y conservarlos.

¿Con qué patrimonio contamos?

Patrimonio Arquitectónico: Iglesia de Caone y casas patronales.

Patrimonio Cultural Material: Pircas, Piedras del Auque, piedras tacitas, flechas y objetos incaicos y mapuches, conchales, tambos, enterratorios y/o cementerios ancestrales presentes hasta hoy.

Patrimonio inmaterial: Trilla a yegua suelta, esquila, carboneo y ruta del cordero.

Patrimonio humano: Nosotros mismos como habitantes de Caone, que llevamos nuestra historia de conformación del sector, a través de las memorias de nuestros antepasados.

PIEDRAS DE AUQUE

POSTULACIÓN FONDART

- Proyecto Leftrarú - Estado de Avance para fondo de Artes Escénicas, la Pasión de Leftrarú

Primera Reunión de apoyo a Hualañé. Septiembre a diciembre de 2021.



**APOYO FERIA EMPRENDEDORES FIESTAS PATRIAS – NAVIDAD Y OTRAS
FECHAS 2021**



CONVOCAR Y APOYAR EN POSTULACIONES A FONDOS CONCURSABLES.

- 02 Convocatoria Reactívale FNDR
TURSIMO MAULE con Sercotec 2021. Fondo
Concursable No Reembolsable sector Turismo.

**6 beneficiados por \$1.500.000.- cada
beneficiado.**

- Convocatoria Cursos E-Learning "EMPRENDER
DESDE LOS SUEÑOS" realizado Desafío
Levantemos Chile y Banco de Chile.





- PAR Turismo 2021 de CORFO
- TALLER DE INGLÉS BÁSICO, PARA ÁREA DE TURISMO, GASTRONOMÍA Y ARTESANÍA (24 horas, online). SERCOTEC.
- TALLER DE INNOVACIÓN EN TURISMO, GENERACIÓN DE VALOR EN TIEMPOS DE CRISIS (8 horas, online). SERCOTEC.
- “Academia de Formación para Emprendedores”, organizado por Inacap en conjunto con los Centros de Negocios de Sercotec.
- "Taller para la Elaboración del Mapa de Actores Claves del Turismo Región del Maule", en la plataforma digital Clickmeeting junto a Corporación Regional de Desarrollo Productivo Maule y FEDETUR (Federación de empresas de Turismo de Chile).
- Convocatoria Red de Apoyo Territorial Mujeres Emprendedoras de la Región del Maule. Universidad de Talca.03 cupos por comuna.
- Taller de Innovación en Turismo generación de valor en tiempos de crisis IV. SERCOTEC.
- Programas de Sercotec: Reactívat Pyme y Kit Digital.
- Invitación Taller Socialización Resultados Mapa Actores Claves Turismo Maule junto a CRDP Maule y FEDETUR.
- Taller de Turismo: Innovación Post Pandemia "Nuevas tendencias, estrategias y modelos de negocio 2021/22" por parte de la Corporación Regional Desarrollo del Maule (CRDP Maule).
- CRDP Maule junto a Pricing Institute invita al Taller de Turismo: Innovación Post Pandemia "Nuevas tendencias, estrategias y modelos de negocio 2021/22".
- CRDP Maule invita a Seminario “Protocolos y Regulación Sanitaria: Ejes para la Revitalización del Turismo”
- Apoyo en difusión Seminario "Ordenanzas: Herramienta de apoyo en la gestión turística para los territorios y sus comunidades". Seminario "Ordenanzas, Herramienta de apoyo en la gestión turística para los territorios y sus comunidades"
- Ministerio de Desarrollo Social y Familia impartirá el Taller sobre la “Metodología en Formular Proyectos de Instalaciones Turística”.



>SEMINARIO ONLINE >

ORDENANZAS:
>HERRAMIENTA DE APOYO EN LA GESTIÓN TURÍSTICA PARA LOS TERRITORIOS Y SUS COMUNIDADES

INSCRIPCIONES ▼ WWW.RUTALAGOSYVOLCANES.CL/SEMINARIO			TAMBIÉN POR FACEBOOK LIVE (📺)
📅 06/10	🕒 09:30HRS	📺 VÍA ZOOM	



TALLER DERECHO LABORAL REALIZADO POR ALUMNOS ULTIMO AÑO DERECHO UTALCA. septiembre a diciembre 2021.

- Destinados a emprendedores con personal contratado y trabajadores.
- Cápsulas Informativas Contratación Laboral.
- Talleres Online deberes y derechos laborales.

1. <https://youtu.be/ZPa6Nd9TozM>
2. <https://youtu.be/OwYL1NMK4N8>
3. <https://youtu.be/2xNJEOTuLwo>
4. https://youtu.be/jP_POnZ3Zfo

REGISTRO OBLIGATORIO PARA LOS SERVICIOS DE ALOJAMIENTO TURÍSTICO Y ACTIVIDADES DE TURISMO AVENTURA.

(Ley N°20.423, Decreto N°19)

Registro voluntario para otro tipo de servicios turísticos

- Para formar parte de la oferta turística formal de nuestro país
<http://registro.sernatur.cl>
- Estarán visible de manera gratuita en buscador:
<http://serviciosturisticos.sernatur.cl>

Comuna Hualañé 2021: 11 servicios registrados 1 alojamientos 9 Restaurante /Fuente de soda 1 otros: servicio esparcimiento



PROMOCIÓN, DIFUSIÓN Y FOMENTO TURISTICO.

- Mapa Turístico InterComunal



- Página web
<https://rutapatrimonialescuencamataquito.cl/>
Gratuita por 12 meses
- Guía Turística



PRENSA
VIDEO PROMOCIONAL SERNATUR DE GASTRONOMIA REGION DEL MAULE
“DE MI COCINA” y “TORTAS HUERTINAS”

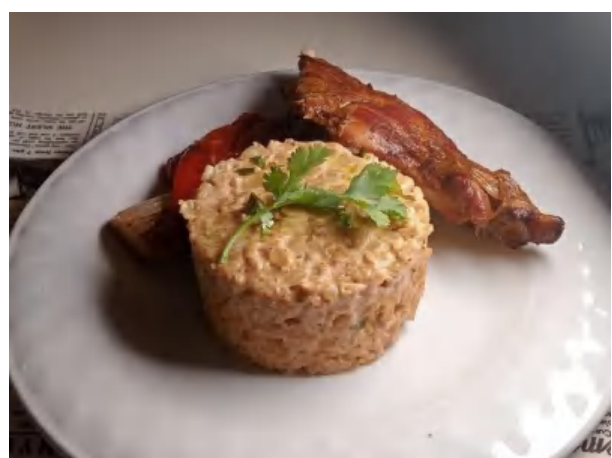

**REPORTAJE PARA DIARIO REGIONAL:
TORTAS MARIA MEDEL PATRIMONIO GASTRONOMICO VIVO.**



Patrimonio 17 octubre 2021 17

Los "chilenitos" de la señora María

A los 30 años la señora María quedó viuda, debiendo asumir la crianza de sus tres hijos.

Hace más de 45 años que María Filomena Medel hornea estos tradicionales pasteles en el sector de la Huerta de Mataquito

En torno a la cuenca del río Mataquito, específicamente en la localidad de la Huerta (antiguo poblado indígena de "Genua"), en la actual Avenida Chiripico, en el N° 313, se ubica una antigua casa de adobe, madera y con techumbre de teja, que alberga una de las más deliciosas y antiguas tradiciones de repostería local de la zona del Maule norte: los pasteles chilenitos de hojas de la Huerta de Mataquito.

En esa construcción de un año piso y con corredores en su frente, vive la señora María Filomena Medel, la tortera más antigua de Huerta de Mataquito.

Sus pasteles son a base a mil hojas de 210 gramos cada unidad. Estos pasteles tienen como ingredientes: harina, manteca hidrogenada, margarina, azúcar, polvos de hornear, huevos y leche natural.

La señora María Medel -que nació justamente en el día de la Celebración de la Mujer, un 8 de marzo de 1941- comenzó a elaborar estos pasteles de manera para entregarlos "con fe y esfuerzo" a su marido "comisario". María es una emprendedora del sector de la Huerta de Mataquito, de la comuna de Hualañe, desde hace más de 45 años. Luego de quedar viuda a los 30 años, luchó con fuerza por educar a sus 3 hijos y ahora se dedica a dejar esta tradición, que ya forma parte de su historia familiar y personal.

Ella proviene de Cauquenes donde aprendió una receta familiar que ha mantenido por mucho tiempo, haciendo uso actual de este oficio culinario que vale la pena reconocer como "tesoro humano vivo".

Hay que recordar que por fuera de su casa pasaba el antiguo tren que unía las localidades de Curicó, Hualañe y Licané en la zona del Maule norte en sus 84 kms de trayectoria. Este ramal ferroviario del Mataquito se detenía por distintas estaciones y paraderos del trazado -entre ellas la Huerta de Mataquito- en donde se vendían a los pasajeros, turistas y turistas estos "reconocibles pasteles chilenos" para disfrutar de este hermoso recorrido ferroviario y caminero posterior.

Alejandro Morales Yamal,
Mg Cs. Sociales Aplicadas
Ruben Tapia,
Diplomado Gastronomía

Las tortas huertinas son una tradición en la cuenca del río Mataquito.

FABRICA DE TORTAS MARIA MEDEL

APOYO EN CAPSULAS AUDIOVISUALES "LA RUTA DEL EMPRENDEDOR"





**TRABAJO INFORMATIVO DE PROTOCOLOS DE MANEJO Y PREVENCIÓN ANTE
COVID-19 EN EL SECTOR TURISMO.
(ALOJAMIENTO, GASTRONÓMICOS Y OTROS SERVICIOS ANÁLOGOS)**

ATENCIÓN DE USUARIOS

ACTIVIDADES OFICINA ASUNTOS INDÍGENAS

Trabajo Estrecho con ASOCIACIÓN INDIGENA ÑUKE MAPU DE HUALAÑÉ

42 personas asociadas

Personalidad Jurídica Vigente

Constituida Legalmente Inscripción N°367 Registro de Comunidades

Asociaciones Indígenas CONADI.

Fecha Constitución 02 de diciembre de 2019.

Fecha Expiración Directorio 15 de diciembre de 2023.

Directorio por 2 años, mediante Resolución N°14 de fecha 14.01.2020, se declara existencia definitiva de personalidad jurídica a la Agrupación Indígena "Ñuke Mapu" de Hualañé.

Población según pueblo originario declarado comuna Hualañé según CONADI:

Etnia/Pueblo Originario	N°
Kawésqar /Alacalufe	1
Atacameno /Likanantai:	0
Aimara	1
Atacameno /Likanantai:	0
Colla	8
Mapuche	475
Quechua	2
Rapa Nui	3
Yámana /Yagán	1
Total	491

Información INE 2017

- Solicitud Certificado de Calidad Indígena, según lo establecido en el art. 2 letra (a), (b) o (c) y art. 3 de la ley N°19.253 y el D.S N° 392 de fecha 24 de noviembre de 1993.
- Reposición a denegación de Calidad Indígena.
- Declaración Jurada para autoidentificarme como Indígena (por cónyuge) por este acto y para los efectos de lo dispuesto en el artículo 2ª letra C de la Ley 19.253.
- Declaración Jurada para autoidentificación como Indígena por el presente acto y para los efectos de lo dispuesto en el artículo 2ª, letra C, de la Ley 19.253. entendiéndose por tales la práctica de formas de vida, costumbres o religión, de un modo habitual. Además, porque vivo en la comunidad Indígena.
- Coordinación Visita Asesora Especial para Asuntos Indígenas del Ministerio de Desarrollo Social y Familia. Unidad de Coordinación de Asuntos Indígenas para entrega de material de trabajo y ejemplares de diccionarios de lengua indígena a la Agrupación Mapuche Ñuke Mapu de Hualañé.
- Trabajo Ley Indígena.



- **Trámites que realiza OFICINA DE ASUNTOS INDIGENAS:**

- ✓ Certificación de la calidad de indígena
- ✓ Orientación para obtener el subsidio de Tierras
- ✓ Orientación y asesoramiento para formar una Comunidad y/o Asociación Indígena.
- ✓ Orientación para postular a proyectos y beneficios.
- ✓ Consultas trámites y apoyo a nivel de organización:
Apoyo y orientación en la constitución de organizaciones, Comunidades y Asociaciones Indígenas amparadas en la ley indígena N° 19.253.

- **BENEFICIOS**

- ✓ Gestionar acreditaciones indígenas en CONADI.
- ✓ Informaciones de fondos concursables.
- ✓ Informaciones de beneficios otorgados por CONADI.
- ✓ Participación en talleres culturales con enfoque étnico.
- ✓ Participación en actividades culturales comunitarias masivas (Año Nuevo Indígena, Día Internacional de la Mujer Indígena, etc.).

ACTIVIDADES DEL PARLAMENTO INDÍGENA DE LA REGIÓN DEL MAULE



PROYECTOS ADJUDICADOS 2021

Postulante Asociación Indígena Ñuke Mapu de Hualañé.

Ilustre Municipalidad de Hualañé: Apoyo Logístico, convocatorias, publicidad, traslados a zonas rurales del equipo de trabajo, a través de DIDECO - Oficina de Turismo y Asuntos Indígenas.

- ✓ Proyecto **“¡A proteger la Ñuke Mapu!”** Acciones de voluntariado juvenil en Hualañé financiado por el fondo participa INJUV.
 - Jornada de Limpieza borde río Mataquito.
 - Taller virtual de reciclaje.
 - Taller de identificación y protección de humedales.
- PROYECTO EJECUTADO Y CERRADO.



Talleres virtuales
ASOCIACIÓN INDÍGENA ÑUKE MAPU

miércoles 11 agosto 19:00 a 20:00 hrs >> Meet

TALLER DE IDENTIFICACIÓN Y PROTECCIÓN DE HUMEDALES

TALLER DE RECICLAJE

jueves 12 agosto 19:00 a 20:00 hrs >> Meet

inscripciones a:
pintandoelmataquito@gmail.com

INJUV
Ministerio de Desarrollo Social y Familia

"Iniciativa financiada por el Instituto Nacional de la Juventud"





- ✓ Proyecto " **CAJA DE HERRAMIENTAS IXOFIJMOGEN VALLE DEL MATAQUITO**". Financiado por la Convocatoria 2020 del Fondo del Patrimonio Cultural, administrado por el Servicio Nacional del Patrimonio Cultural. FOLIO N° 37817. Ministerio de las Culturas, las Artes y el Patrimonio.

ESTADO: PROCESO CIERRE.

RESULTADO: Entrega de Caja de Herramientas, material didáctico entregado a los colegios.

En la cosmovisión Mapuche el IXOFIJMOGEN es la biodiversidad de la vida, que considera elementos materiales como lo humano y la naturaleza, cómo también las fuerzas espirituales presentes en un territorio, que en su relación recíproca constituyen el bienestar.

ACTIVIDADES 2021-2022

- ✓ -Nuxam con Kimche (Entrevistas).
- ✓ -Mapeo comunitario de Biodiversidad Local.
- ✓ -Taller de observación botánica.
- ✓ -Taller de avistamiento de aves. Taller Inarumen pu vñum.
- ✓ -Taller de fauna nocturna. Taller Inarumen pu kvyig pun mew.
- ✓ -Talleres de ilustración botánica. Taller Ixofij rayen ka lawen
- ✓ -Confección de herbario.
- ✓ -Capacitaciones para aplicación de Caja de Herramientas.

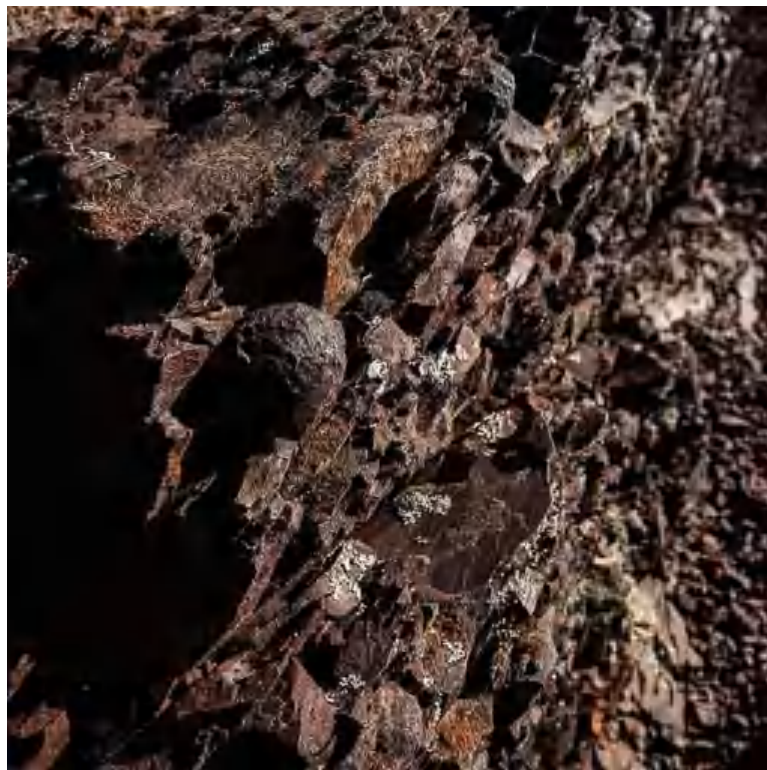

- ✓ Proyecto: **“Hualañé al rescate de la historia indígena y la herencia cultural de los pueblos originarios”** adjudicado por el Centro Cultural Renacimiento. “Fomentar la salvaguarda del patrimonio cultural indígena”, “Promover el desarrollo de investigaciones relacionadas con el patrimonio cultural indígena, en colaboración con las asociaciones indígenas existentes e. n el Maule”

RESULTADOS: Generar una puesta en valor de la historia indígena y herencia cultural de pueblos originarios en la comuna de Hualañé, a través de la investigación archivística, exploración etnográfica y producción audiovisual en colaboración con el Centro Cultural Renacimiento y la Asociación Indígena Ñuke Mapu.

Resultados esperados objetivo 1:
Informe histórico antropológico

Resultados esperados objetivo 2:
Elaboración diseño de infografía didáctica para paneles informativos que reflejen investigación histórica – antropológica

Resultados esperados objetivo 3:
creación de material audiovisual para la difusión por parte del Centro Cultural Renacimiento.

ACTIVIDADES REALIZADAS

Taller Nuestra Tierra / Territorio: Caone, Barba Rubia, Peralillo y Hualañé (2,5 horas).

Taller Artes y Oficios de Hualañé: Hualañé Urbano (2,5 horas).

Taller Fotografía Patrimonial: Caone, Hualañé y La Huerta de Mataquito. (3 horas).

Taller - Entrevistas a descendientes de población originaria en la comuna de Hualañé: Caone, Hualañé Urbano, La Huerta de Mataquito, Espinalillo, Quilico, Peralillo (3,5 horas).

Taller - Conversaciones Colectivas con la comunidad descendiente de pueblos originarios en Hualañé: JV Hualañé Urbano, La Huerta de Mataquito, JV Barba Rubia, JV Caone (2 horas).

ACTIVIDADES REALIZADAS

- ✓ Taller de Levantamiento de testimonios de habitantes antiguos de Hualañé: Testimonios de población originaria en Hualañé y representantes del proceso de conformación de la Asociación Indígena Ñuke Mapu (1 hora).
- ✓ Taller de Levantamiento de testimonios de habitantes antiguos de Hualañé: Taller para la elaboración de 7 cápsulas audiovisuales (21 horas).
- ✓ Informe Histórico Antropológico

CENTRO CULTURAL
RENACIMIENTO
BARBA RUBIA

Invita a participar del proyecto:

HUALAÑÉ AL RESCATE DE LA HISTORIA ÍNDIGENA Y LA HERENCIA CULTURAL DE LOS PUEBLOS ORIGINARIOS

Talleres itinerantes en todos los sectores de comuna de
Hualañé durante noviembre y diciembre 2021

Consultas e inscripciones:
historiahualane@gmail.com / +56975250328



**GOBIERNO
REGIONAL
DEL MAULE**

Iniciativa financiada por el Gobierno Regional del Maule año 2021.
FNDR 6% cultura. Línea Cultura Pueblos Originarios. Código 2616



OFICINA ASUNTOS RELIGIOSOS COMUNA DE HUALAÑÉ

Oficina dependiente de DIDECO, su creación tiene como objetivo acercar y facilitar a las entidades religiosas los servicios públicos que ofrece el Municipio y bienes Municipales como apoyo interno para la gestión en actividades propias de las iglesias (Gimnasio Municipal, consultorios, colegios, entre otros).

Establecer canales de comunicación entre las Organizaciones religiosas de la comuna de Hualañé y entregarles ofertas de proyectos que permitan satisfacer sus necesidades.

ACCIONES:

1. Nexos entre organizaciones, Iglesias o Instituciones de carácter religioso.
2. Fortalecer y apoyar la labor social, cultural, moral y de valores que desarrollan las organizaciones.
3. Reconocer y hacer partícipes a las organizaciones en los servicios y recursos que el municipio aporta a las organizaciones.
4. Apoyo en la formación jurídica y toda actividad que permitan una buena gestión para su desarrollo.
5. Participación del municipio en las actividades de estas organizaciones y viceversa.

PRINCIPALES ACTIVIDADES

- 1 vez al mes reunión de Alcaldía con Concejo Pastores Iglesias Evangélicas.
- Coordinación Reunión Asamblea Parroquial Hualañé.
- febrero 2022. Celebración Cristiana de las Iglesias Evangélicas.
- Inicio de Cuaresma en Iglesia Católica.
- miércoles 02 de marzo de 2022 - Cenizas - Inicio de Cuaresma. Misas a las 19:00 horas La Huerta de Mataquito y a las 20:00 horas en Hualañé.
- 10 de abril. Domingo de Ramos.
- 16, 16 y 17 abril 2022 Semana Santa.
- 16 de Julio. Celebración de la Procesión y Misa Virgen del Carmen.
- 18 de agosto. Día de la Solidaridad.
- Primer domingo de septiembre. Celebración de la Virgen de las Mercedes de Limávida.
- septiembre. Fiestas Patrias Te Deum Evangélico y Misa de Acción de Gracias por la Patria- Hualañé, septiembre 2021.
- 31 de octubre. Día de Todas las Iglesias Evangélicas y protestantes de Chile.
- 01 de noviembre. Celebración Cristiana de "Todos Los Santos". Cementerio Parroquial La Huerta de Mataquito a las 10:00 horas y Cementerio Municipal de Hualañé a las 12:00 y 17:00 horas.
- Primer sábado del mes de noviembre. Caminata Juvenil al Santuario Santa Teresita de Los Andes de Paula.
- 08 noviembre a 08 diciembre. Mes de María.
- 08 diciembre. Finalización Mes de María.
- Misa Noche Buena y Navidad.

IGLESIAS PARTICIPANTES

1. Santísimo Sacramento de la Eucaristía: Altar de Hualañé. Iglesia Católica (Contacto 995790893)
2. Pastor Quirico Díaz. Iglesia Apostólica. Presidente del Consejo de Pastores de Iglesias Evangélicas. (Contacto 973630714)
3. Pastor Pedro Pino. Iglesia Misión Cristiana Pentecostal Senda Antigua. (Contacto 95966747)
4. Pastor Benjamín Díaz Correa. Iglesia Pentecostal de Chile.
5. Pastora Angélica Casimillo Correa. Iglesia Apostólica Pentecostal. (Contacto 954520167)
6. Pastor José Luis Palma. La Huerta de Mataquito. (Contacto 977083546)
7. Pastor José Llanca Barra. Los Coipos. (Contacto 941887454)
8. Pastora Clara Castro Toledo. Iglesia Manantial de Vida. (Contacto 953709671)
9. Elías Riquelme Montecino. Hualañé.
10. -Pastor Elías Jara González. Iglesia del Señor. La Huerta de Mataquito.

- 11.-Pastor Leonel Henríquez Marchant. Iglesia Metodista Pentecostal del Sector Bellavista de Hualañé (Contacto 974273653)
- 12.-Pastor José Miguel Fuentes Oviedo. Hualañé (Contacto 966625620)
- 13.Pastor Jesús Esteban Desriviers.
- 14.Pastor Eladio Retamal. Iglesia de Limávida.

PROGRAMA DE DESARROLLO LOCAL “PRODESAL”

ANTECEDENTES PRELIMINARES

El Programa de Desarrollo Local “PRODESAL” es un Convenio suscrito entre la Ilustre Municipalidad de Hualañé y el Instituto de desarrollo Agropecuario “INDAP”. En la actualidad, se está ejecutando el segundo período (Abril 2021- Mayo 2022) de convenio vigente 2020-2024, el que fue aprobado mediante resolución exenta de INDAP N° 68843 de fecha 19 de Junio de 2020 y aprobado mediante Decreto Alcaldicio N° 1518 de fecha 25 de Junio de 2020.

OBJETIVOS DEL PROGRAMA

- **OBJETIVO GENERAL**
Apoyar el acceso de la agricultura familiar campesina a un sistema de extensión y apoyo a la innovación que mejore sus capacidades y habilidades para desarrollar emprendimientos agrícolas y rurales, considerando las oportunidades y restricciones que señalan los mercados, los territorios y el medio ambiente.
- **OBJETIVOS ESPECÍFICOS**
Aumentar los ingresos silvoagropecuarios y de actividades conexas de los usuarios micro productores, por venta de excedentes al mercado como complemento al ingreso total del hogar, y vincular a los usuarios con las acciones público-privadas en el ámbito de mejoramiento de las condiciones de vida.

FUNCIONAMIENTO Y COBERTURA DEL PROGRAMA

En la actualidad el Programa PRODESAL de Hualañé atiende a un número de 436 Usuarios, los que se localizan o distribuyen en los distintos sectores de la Comuna de Hualañé.

Estos agricultores (as), debidamente identificados y acreditados por INDAP, son atendidos por un Equipo Comunal compuesto de 07 (siete) Profesionales Extensionistas del área silvoagropecuaria, para lo cual y mediante un plan estratégico Comunal y territorial, se subdividió la Comuna en territorios debidamente definidos y sectorizados, siendo estos: Secano Interior, Secano Costero y Mataquito. De esta manera y aprovechando las experticias del grupo de profesionales que conforman la Unidad Comunal (Coordinador, Profesionales Extensionistas y Técnicos Extensionistas), se asignan carteras de clientes debidamente identificadas a cada Profesional y Técnico para asesoría y atención.

FINANCIAMIENTO

Por tratarse de un Convenio y para su funcionamiento administrativo y operacional, este se financia anualmente (año agrícola Mayo a Abril) de manera proporcional, para lo cual el Municipio o Entidad Ejecutora aporta un mínimo equivalente al 15% de lo aportado por INDAP, montos que se detallan en los siguientes cuadros:

Cuadro N°1: Aporte INDAP 2021-2022

Unidad Operativa	Ítem	Monto (\$)
PRODESAL_7_AREA_LICANTEN _HUALAÑE-1	Servicio Asesoría	107.357.052
	Mesa de Coordinación	488.866
	Total	107.845.918

Cuadro N°2: Aporte Entidad Ejecutora 2021-2022

Unidad Operativa	N° de Usuarios	Monto (\$)
PRODESAL_7_AREA_LICANTEN _HUALAÑE-1	436	16.176.888
	TOTAL*	16.176.888

*Recursos aportados por la entidad Ejecutora para ejecución del Plan de Acciones Complementarias (talleres, giras técnicas, operativos pecuarios, parcelas demostrativas, etc.) y para complemento de Honorarios).

RECURSOS CONCURSABLE APORTADOS POR INDAP (INCENTIVOS)

Por su parte y en lo referente a recursos aportados por INDAP y que van en directo beneficio de los agricultores pertenecientes al Programa, existen distintos incentivos concursables, los que mediante postulaciones a Bonos y Proyectos de inversión llegan en definitiva a manos de los Usuarios para fortalecer capital de trabajo e inversiones para sus explotaciones.

Para dichos efectos, INDAP dispone de concursos periódicos y dada la disponibilidad de recursos (durante la temporada) se van realizando la asignación a nivel Comunal de estos.

RESUMEN / N° DE INCENTIVOS ENTREGADOS TEMPORADA 2021

DETALLE	N° INCENTIVOS
PROYECTOS IFP	107
PROYECTOS PRADERAS SUPLEMENTARIAS (66 HA)	65
PROYECTOS CAPITAL DE TRABAJO	419
PROYECTOS SIRSD-S (SECANO COSTERO E INTERIOR)	13
BONO ALIMENTACIÓN GANADERA	226
BONO ALIMENTACIÓN APICOLA	12
PROYECTOS PROM GORE	13
PROYECTOS PROM NORMAL	33
TOTALES	888

RESUMEN ECONÓMICO INCENTIVOS ENTREGADOS TEMPORADA 2021

DETALLE	INCENTIVOS (\$)	APORTE USUARIOS (\$)	TOTAL (\$)
PROYECTOS IFP	75.659.078	19.417.657	95.076.735
PROYECTOS PRADERAS SUPLEMENTARIAS (66 HA)	18.760.000	10.171.808	28.931.808
PROYECTOS CAPITAL DE TRABAJO	48.185.000	2.514.000	50.699.000
PROYECTOS SIRSD-S (SECANO COSTERO E INTERIOR)	4.644.833	1.501.869	6.146.702
BONO ALIMENTACIÓN GANADERA	19.030.000	0	19.030.000
BONO ALIMENTACIÓN APICOLA	1.449.600	0	1.449.600
PROYECTOS PROM GORE	13.926.257	2.873.394	16.799.651
PROYECTOS PROM NORMAL	23.190.683	6.826.409	30.017.092
TOTALES	204.845.451	43.305.137	248.150.588



OFICINA DEL DEPORTE

La oficina de deportes pertenece al área de dirección de DIDECO, de la municipalidad de Hualañé. tiene como finalidad realizar y coordinar actividades deportivas en la comuna y también gestionar convenios, formulación y postulación proyectos con el instituto nacional del deporte (ind), entidad pública que cumple un rol importante dentro de las actividades deportivas que se realizan a nivel nacional.

Dentro de los roles tenemos la administración de los recintos deportivos que tiene la comuna de Hualañé como el estadio municipal, estadio municipal de La Huerta la cancha sintética en La Huerta, Peralillo, El Porvenir y Hualañé, además la multi cancha del estadio municipal de Hualañé, como también los gimnasios que dispone el municipio, que son el Gimnasio San José y Gimnasio comunitario de Hualañé.



INFRAESTRUCTURA DEPORTIVA.

Cantidad	Nombre del recinto	Piso y característica del recinto	Ubicación
CANCHAS DE FUTBOL			
1	Estadio municipal de La Huerta de Mataquito	Pasto natural	Av. San Antonio s/n La Huerta de Mataquito
1	Estadio Municipal de Hualañé	Pasto natural	Av. 11 de septiembre s/n Hualañé
CANCHAS SINTÉTICAS			
1	cancha sintética de La Huerta de Mataquito	sintética	calle San José s/n La Huerta de Mataquito
1	cancha sintética de Peralillo	sintética	Ruta J-60, Peralillo
1	cancha sintética de El Porvenir	sintética	Calle Vieja - Sector El Porvenir
1	cancha sintética del estadio municipal de Hualañé	sintética	Av. 11 de Septiembre s/n Hualañé
GIMNASIOS			
1	Gimnasio San José hualañé	carpeta	Av. Pedro Aguirre cerda s/n Hualañé
1	Gimnasio comunitario	cerámica	Balmaceda N° 64, Hualañé
1	Multicanchas techada estadio municipal de Hualañé	cemento	Av. 11 de septiembre s/n Hualañé



PROFESORES DE LOS TALLERES IND CON MUNICIPIO

TALLERES CRECER EN MOVIMIENTO

TALLERES IND CRECER EN MOVIMIENTO (CEM)									
Nº	ENFOQUE	PERIODO DE EJECUCION	DURACION	HORARIOS	NOMBRE DEL RECINTO	DIRECCION	DEPORTE A REALIZAR	NOMBRE DEL RRHH	VALOR
				SEMANAL					
1	JUGAR Y APRENDER	MAYO A NOVIEMBRE	7 MESES	LUNES MIERCOLES VIERNES 18:00 A 19:00 HRS.	JARDIN INFANTIL CASTILLITOS DE	PADRE HUGO BYRNE 222	FORMACION MOTORA	ALEXIS ACEITUNO	882.000
2	DEL JUEGO AL DEPORTE	MAYO A NOVIEMBRE	7 MESES	LUNES MIERCOLES VIERNES 18:00 A 19:00HRS.	GIMNASIO TECHADO ESTADIO MUNICIPAL HUALAÑE	RUTA J-60 S/N	BALONMANO	IAN DUVAUCHELLE	882.000
3	DEL JUEGO AL DEPORTE	MAYO A NOVIEMBRE	7 MESES	MIERCOLES VIERNES 16:00 A 17:30 HRS	ESCUELA AMELIA VIAL CONCHA DE HUALAÑE	RUTA J_60 SECTOR PERALILLO	POLIDEPORTIVO	ARACELLI MILLACURA	882.000
4	DEL JUEGO AL DEPORTE	MAYO A NOVIEMBRE	7 MESES	MARTES JUEVES 15:00 A 16:30 HRS.	ESCUELA CARLOS CORREA NUÑEZ MIRA RIO	RUTA J_60 SECTOR MIRA RIO	POLIDEPORTIVO	JOSE LUIS SILVA CORDERO	882.000
5	TALLER DE ESPECIALIZACION	FEBRERO A DICIEMBRE	11 MESES	LUNES MIERCOLES VIERNES 19:00 A 21:00 HRS	GIMNASIO TECHADO ESTADIO MUNICIPAL HUALAÑE	RUTA J 60 S/N	BALONMANO	IAN DUVAUCHELLE	3.300.000
6	TALLER DE ESPECIALIZACION	FEBRERO A DICIEMBRE	11 MESES	MARTES JUEVES VIERNES 16:30 18:30 HRS.	ESTADIO MUNICIPAL DE HUALAÑE	RUTA J_60 S/N	FUTBOL	JOSE SILVA SANCHEZ	3.300.000
7	TALLER DE ELECCION DEPORTIVA	MAYO A NOVIEMBRE	7 MESES	16,00 A 17,30 HRS.	GIMNASIO TECHADO ESTADIO MUNICIPAL DE HUALAÑE	RUTA J- 60 SN	BALONMANO	IAN DUVAUCHELLE	882.000
8	TALLER DE ELECCION DEPORTIVA	MAYO A	7 MESES	18,30 A 20,00 HRS.	ESTADIO MUNICIPAL DE HUALAÑE	RUTA J- 60 SN	FUTBOL	JOSE SILVA SANCHEZ	882.000
		NOVIEMBRE							
									11.892.000



POLIDEPORTIVO DESARROLLADO EN EL ESTADIO MUNICIPAL DE HUALAÑE



ESCUELA DE FUTBOL DANICH PEREZ



TALLER DE FUTBOL NIÑOS



TALLER DE MINI HANDBALL



TALLER DE FUTSAL ESCUELA DE MIRA RIO EN CANCHA SINTETICA EL PORVENIR



TALLER DE FUTBOL HUALAÑE



ESCUELA DANICH PEREZ CAMPEON CATEGOTIAS 2009 2010 PREMIO ENTREGADO POR NUESTRA ALCALDESA

TALLERES DE PARTICIPACION SOCIAL

Nº	ENFOQUE	PERIODO DE EJECUCION	DURACION	HORARIOS	NOMBRE DEL RECINTO	DIRECCION	DEPORTE A REALIZAR	NOMBRE DEL RRHH	VALOR
				SEMANAL					
1	MUJER Y DEPORTE	MAYO A NOVIEMBRE	7 MESES	LUNES MARTES VIERNES 18:00 A 19:00 HRS.	PLAZA LAS VILLAS NORTE	SEDE JUNTA DE VECINOS VILLA NORTE	ZUMBA	MOISES QUITRAL	882.000
2	MUJER Y DEPORTE	MAYO A NOVIEMBRE	7 MESES	JUEVES Y SABADO 18:00 A 19:30HRS.	JUNTA DE VECINOS LA HUERTA	AV. CHIRIPILCOS/S/N	ZUMBA	MOISES QUITRAL	882.000
3	MUJER Y DEPORTE	MAYO A NOVIEMBRE	7 MESES	LUNES MIERCOLES 17:00 A 18:00 HRS	ESTACIONAMIENTO GIMNASIO SAN JOSE	PEDRO AGUIRRE CERDA S/N	CICLISMO	DENISSE AHUMADA	882.000
4	MUJER Y DEPORTE	MAYO A NOVIEMBRE	7 MESES	LUNES MIERCOLES 18 :00 A 19:00 HRS.	GIMNASIO COMUNITARIO	BALMACEDA N°64	ACONDICIONAMIENTO FISICO	ARACELLI MILLACURA	882.000
5	JOVEN EN MOVIMIENTO	MAYO A OCTUBRE	7 MESES	MARTES Y JUEVES 17:00 A 18:00 HRS	ESTACIONAMIENTO GIMNASIO SAN JOSE	PEDRO AGUIRRE CERDA S/N	MOUNTAIN BIKE	DENISSE AHUMADA	882.000
6	JOVEN EN MOVIMIENTO	MAYO A NOVIEMBRE	7 MESES	MARTES VIERNES 16:30 18:30 HRS.	GIMNASIO COMUNITARIO	BALMACEDA N°64	ACONDICIONAMIENTO FISICO	DANIEL ITURRIAGA	882.000
7	ADULTO MAYOR	MAYO A NOVIEMBRE	7 MESES	LUNES Y MIERCOLES 17:00 A 18:00 HRS.	AUDITORIUM GIM SAN JOSE	AV. 11 DE SEPTIEMBRE S/N	EJERCICIOS FUNCIONALES	ARACELLI MILLACURA	882.000
8	ELECCION DEPORTIVA	MAYO A NOVIEMBRE	7 MESES	MIERCOLES VIERNES 18:00 A 19:00 HRS.	ESTADIO MUNICIPAL DE HUALAÑE	AV. 11 DE SEPTIEMBRE S/N	FUTBOL FORMATIVO	JOSE SILVA SANCHEZ	882.000
9	ELECCION DEPORTIVA	MAYO A NOVIEMBRE		MIER. VIERNES 19:00 A 20:00	EST,MUNICIPAL HÑE.	AV. 11 SEPT. S/N	FUTBOL FEMENINO	JOSE SILVA SANCHEZ	882.000
									7.938.000



SELECCIÓN DE HANBALL CONCENTRADA EN HUALAÑE REPRESENTANDO A LA REGION DEL MAULE



DESAFIO QUE REALIZO DIEGO SILVA ANTES DE VIAJAR A GIORGIA AL CAMPEONATO MUNDIAL DE POWER LIFTING A REPRESENTAR A CHILE



COPA CHILE DE CICLISMO RUTA REALIZADA EN PARRONAL LOS COIPOS Y CIRCUITO EN HUALAÑE





MASIVO DE ZUMBA EN TALCA DONDE PARTICIPARON TALLER DE ZUMBA HUALAÑE



TALLER ADULTO DE PARTICIPACION SOCIAL



TALLER DE ADULTO MAYOR



CAMPEONATO DE TENIS APERTURA 2021



ACONDICIONAMIENTO FISICO GIMNASIO COMUNITARIO





COMPETENCIA MOUNTAIN BIKE CMX



COMPETENCIA DE MOUNTAIN BIKE EN HUALAÑE



VISITA DEL ENCARGADO DE DEPORTES A LA ANFP REUNION CON EL PRESIDENTE DEL FUTBOL CHILENO DON PABLO MILAD VISITA DE SELECCIÓN SUB-17 A HUALAÑE, MAS CONVENIO DE COOPERACION CON LA ANFP.

ACTIVIDADES REALIZADAS AÑO 2021

Nº	ACTIVIDAD	FECHA
1	CAMPEONATO DE TENIS	25-26 SEP 2021
2	TREKKING POZA DEL TORO 5 SEPTIEMBRE	05-sept-21
3	MOUNTAIN BIKE	AGOSTO
4	TREKKING POZA EL MORRO	26-sept-21
5	CORRIDA FAMILIAR	VIERNES 08/10/2021
6	14 POLIDEPORTIVO (IND)	JUEVES 14/10/2021
7	TREKKING POSA EL ENCANTO	DOM, 17 OCT 2021
8	VIAJE A SANTIAGO ANFP , PINTO DURA, MONUMENTAL	20-oct-21
9	ESTADIA SELECCIÓN DE HANDBALL DEL MAULE	22,23,24 OCTUBRE 2021
10	DESAFIO DIEGO SILVA	30-oct-21
11	CUADRANGULAR INFANTIL DE FUTBOL(IND)	18-dic-21
12	CICLISMO RUTA HUALAÑE	DOM. 06,07 NOV 2021
13	TREKKING AL CERRO CHIRIPILCO	14-nov-21
14	TEAM DEL IND ZUMBA	17-dic-21
15	CICLETADA FAMILIAR	03-dic-21
16	PRUEBA SELECTIVA COLO COLO (FIRMA DE CONVENIO	04-dic-21
17	VIAJE A TALCA ESCUELA DE FUTBOL(ENTRENAMIENTO RANGER)	
18	ACTIVIDAD CON LICEO (DISCAPACIDAD) APORTE GORROS	
19	CIERRE TALLER IND(APORTES BEBIDAS AMPLIFICACION)	JUEVES 23 FUTBOL
20	TREKKING CERRO EL PEKEN	DICIEMBRE





COMPETENCIA ATLETISMO MASTER EN CURICO REPRESENTADO POR DIEGO GOMEZ ATLETA DE NUESTRA COMUNA



PRUEBA FUTBOL FEMENINO CURICO UNIDO EN HUALAÑE



TREKKING POSA EL TORO

ACTIVIDADES REALIZADAS DESDE EL MES DE SEPTIEMBRE DEL 2021
DESPUES QUE SE ACTIVO EL DEPORTE EN LA COMUNA UNA VEZ DE HABER
PASADO A FACE 3 Y 4

TALLERES MUNICIPALES

N°	ACTIVIDAD	FECHA	VALORIZADA
1	TALLER DE FUTBOL FEMENINO EN LA HUERTA DE MATAQUITO	NOVIEMBRE Y DICIEMBRE	400-000
2	TALLER DE FUTBOL FEMENINO EN HUALAÑE	NOVIEMBRE Y DICIEMBRE	400.000
3	TALLER DE ZUMBA EN HUALAÑE LA HUERTA DE MATAQUITO Y EL PORVENIR	DICIEMBRE	168.000
		TOTAL	968.000



ZUMBA HUALAÑE



**(EX JUDADORA PROFESIONAL)
FUTBOL FEMENINO LA HUERTA CON JENNY DIAZ**

APORTES DE TERCEROS

N°	EMPRESA O INSTITUCION	APORTE
1	DEPARTAMENTO DE SALUD HÑE.	ARREGLO CAMARINES ANTIGUOS, CAMBIO DE TECHO, PINTURA, SISTEMA ELECTRICO, CERAMICA, ARTEFACTOS DE DUCHA Y BAÑO
2	DEPARTAMENTO DE SALUD HUALAÑE	ENTREGA DE 4 LOCKERS EN EL GIMNASIO SAN JOSE PARA GUARDAR ROPA CON SU RESPECTIVA LLAVES



APORTE DEPARTAMENTO DE SALUD

APORTE DE TERCEROS

N°	INSTITUCION	MONTO
1	INSTITUTO NACIONAL DEL DEPOTE (IND) IMPLEMENTACION DEPORTIVA	9.641.450
2	INSTITUTO NACIONAL DEL DEPORTE MAQUINAS PARA MINI GIMNASIO	3.800.000
		13.441.450



MAQUINAS, PESAS, CAJONES DE PLIOMETRI CORCHONETAS MANCUERNAS



IMPLEMENTACION DEPORTIVA ENTREGADA POR IND AL MUNICIPIO PARA LOS TALLERES

LA ILUSTRE MUNICIPALIDAD DE HUALAÑE HA HECHO APORTES A LOS DEPORTISTA DE ELITE, QUE ESTAN CONSTANTEMENTE COMPITIENDO Y REPRESENTANDO A NUESTRA COMUNA EN LOCOMOCION Y PREMIOS EN LOS MESES POS PANDEMIA

N°	ACTIVIDAD	MONTO (\$)
1	HANDBALL	400.000
2	CICLISMO	2.700.000
3	FUTBOL	1.000.000
4	RODEO	100-000
5	TENIS	600.000
6	TREKKING	600.000
		5.400.000





Al ser el deporte un área estratégica para la actual administración municipal, la Municipalidad está en permanente apoyo a deportistas y persona con discapacidad. Un ejemplo de ello, es nuestro deportista comunal destacado Diego Silva que en el mes de diciembre de 2021 participo en el Campeonato Mundial de la disciplina “Para Powerlifting” obteniendo el noveno lugar en su categoría a nivel mundial en el país de Georgia.





SUEÑOS SIN LIMITES – JUGANDO BOCHAS

SUBVENCIONES ENTREGADAS EL AÑO 2021

N°	INSTITUCION	MONTO
1	ANFA HUALAÑE	2.200.000

SECRETARIA DE PLANIFICACIÓN COMUNAL

- Programas y Proyectos de Inversión separados por fondo de financiamiento postulados 2021.
- Programas y Proyectos de Inversión ejecutados y en ejecución separados por fondo de financiamiento postulados 2021.
- Estado del arte y avance de metas de mediano y largo plazo del Plan de Desarrollo Comunal vigente durante el periodo 2021.

INFORME SECPLAC CUENTA PUBLICA

A) Programas y Proyectos de Inversión separados por fondo de financiamiento postulados 2021.

Año Creación	Fuente Financiamiento	Programa	Nombre Proyecto	Monto
2021	SUBDERE	Programa Mejoramiento de Barrios	"HABILITACIÓN PLANTA TRATAMIENTO AGUA POTABLE EMERGENCIA HÍDRICA POR ESCASEZ, ESCUELA DE CAONE, COMUNA DE HUALAÑÉ"	\$254.069.000
2021	SUBDERE	Programa Mejoramiento de Barrios	"HABILITACIÓN PLANTA TRATAMIENTO AGUA POTABLE EMERGENCIA HÍDRICA POR ESCASEZ, ESCUELA DE ESPINALILLO, COMUNA DE HUALAÑÉ"	\$254.069.000
2021	SUBDERE	Programa Mejoramiento de Barrios	"HABILITACIÓN PLANTA TRATAMIENTO AGUA POTABLE EMERGENCIA HÍDRICA POR ESCASEZ, ESCUELA DE LOS SAUCES, COMUNA DE HUALAÑÉ "	\$254.069.000
2021	SUBDERE	Programa Mejoramiento de Barrios	SANEAMIENTO Y PERFECCIONAMIENTO DE TÍTULOS DE DOMINIO PEQUEÑA PROPIEDAD RAÍZ, HUALAÑÉ	\$60.400.000
2021	SUBDERE	Emergencia	CONSTRUCCIÓN DE DELIMITACIÓN CANCHA DE FUTBOL Y RIEGO TECNIFICADO ESTADIO MUNICIPAL AQUILES SANI	\$59.998.998
2021	SUBDERE	Emergencia	CONSTRUCCIÓN DE DELIMITACIÓN CANCHA DE FUTBOL Y RIEGO TECNIFICADO ESTADIO MUNICIPAL LA HUERTA	\$59.995.769

2021	SUBDERE	Emergencia	CONSTRUCCIÓN OFICINA DE INFORMACIÓN TURÍSTICA Y LOCALES EN ORILLA DE VALDÉS	\$47.756.336
2021	SUBDERE	Emergencia	REPOSICIÓN CARPETA PASTO SINTETICO CANCHA PERALILLO	\$59.999.935
2021	SUBDERE	Energización	REPOSICIÓN LUMINARIA PUBLICA DIVERSOS SECTORES HUALAÑÉ	\$210.387.282
2021	SUBDERE	Tradicional	REPOSICIÓN E INSTALACIÓN DE SEÑALETICA VIAL RESALTOS Y PINTADO DE PASO DE CEBRAS DIVERSOS SECTORES HUALAÑÉ	\$36.682.500
2021	SUBDERE	Programa Mejoramiento de Barrios	REPOSICIÓN PLANTA DE TRATAMIENTO DE AGUAS SERVIDAS PARA LA VILLA EL ESFUERZO DE REMOLINO	\$254.036.604
2021	GORE	Fondo Regional de Iniciativa Local	CONSTRUCCIÓN SEDE SOCIAL ORILLA DE VALDES	\$73.800.000
2021	GORE	Fondo Regional de Iniciativa Local	CONSTRUCCION RESIDENCIAL DIURNA ADULTO MAYOR COMUNA HUALAÑÉ	\$99.345.000
2021	GORE	Fondo Regional de Iniciativa Local	CONSTRUCCION CUBIERTA Y MULTICANCHA VILLA SOL DEL ENCANTO Y BICENTENARIO	\$99.345.000
2021	GORE	Circular 33	ADQUISICION CAMION LIMPIAFOSAS HUALAÑÉ	\$101.138.100
2021	Dirección de Educación Pública	Conservación Integral	CONSERVACION ESCUELA CARLOS CORREA NÚÑEZ	\$299.923.595
TOTAL				\$2.225.016.119

B) Programas y Proyectos de Inversión ejecutados y en ejecución separados por fondo de financiamiento postulados 2021.

Año Creación	Fuente Financiamiento	Programa	Nombre Proyecto	Monto Financiado	Estado
2021	SUBDERE - GORE	Programa Mejoramiento de Barrios	REPOSICIÓN LUMINARIA PÚBLICA HUALAÑÉ URBANO, COMUNA DE HUALAÑÉ	\$195.258.008	PROCESO LICITACIÓN
2021	SUBDERE	Programa Mejoramiento Urbano	CONSTRUCCION CUBIERTA MULTICANCHA VILLA BELLAVISTA, COMUNA DE HUALAÑÉ	\$59.999.999	PROCESO LICITACIÓN
2021	SUBDERE	Programa Mejoramiento Urbano	AMPLIACIÓN SEDE CLUB DEPORTIVO UNIÓN COMERCIAL, COMUNA DE HUALAÑÉ	\$59.999.479	LICITACIÓN DESIERTA
2021	SUBDERE - GORE	Programa Mejoramiento Urbano - IRAL	REPOSICION E INSTALACIONDE SEÑALETICA VIAL RESALTOS Y PINTADO DE PASO DE CEBRAS DIVERSOS SECTORES HUALAÑÉ	\$36.682.500	LICITACIÓN DESIERTA
2021	Dirección de Educación Pública	Fortalecimiento de La Educación Escolar Pública	DISEÑO ARQUITECTURA Y ESPECIALIDADES LICEO RBD 2882	\$150.000.000	EJECUCIÓN
2021	GORE	Subsidio de la Glosa 2.3 letra a)	MANTENCIÓN DE ÁREAS VERDES, PLAZAS Y CANCHAS, DE DIVERSOS SECTORES DE HUALAÑÉ	\$28.531.244	EJECUTADO
2021	GORE	Subsidio de la Glosa 2.3 letra f)	ADQUISICIÓN DE MEDICAMENTOS, Y CONTRATO DE PRESTADORES DE SERVICIO PARA FARMACIA COMUNAL MUNICIPAL	\$19.905.616	EJECUTADO
2021	GORE	Subsidio de la Glosa 2.3 letra I)	MANO DE OBRA E INSUMOS DE SANITIZACIÓN	\$11.563.140	EJECUTADO
2021	GORE	Fondo Regional de Iniciativa Local	CONSTRUCCIÓN CANCHA DE RAYUELA COMUNA DE HUALAÑÉ	\$99.346.000	LICITACIÓN DESIERTA

2021	Fondo Nacional de Desarrollo Cultural y las Artes, ámbito nacional de financiamiento	Concurso Público Línea de Infraestructura Cultural, convocatoria 2021	GIMNASIO - SALA DE ARTES - EQUIPAMIENTO TECNOLÓGICO	\$29.978.515	EJECUCIÓN
			TOTAL	\$691.264.501	

RESPECTO A LA ELABORACIÓN DE PROYECTOS POR SEMESTRE 2021.

Primer Semestre 2021

AÑO ELABORACION Y/O POSTULACIÓN	FUENTE FINANCIAMIENTO	PROGRAMA	NOMBRE PROYECTO	MONTO (\$)
2021	SUBDERE	EMERGENCIA	CONSTRUCCIÓN DE DELIMITACIÓN CANCHA DE FUTBOL Y RIEGO TECNIFICADO ESTADIO MUNICIPAL AGUILES SANI	59.998.998
2021	SUBDERE	EMERGENCIA	CONSTRUCCIÓN DE DELIMITACIÓN CANCHA DE FUTBOL Y RIEGO TECNIFICADO ESTADIO MUNICIPAL LA HUERTA	59.995.769
2021	SUBDERE	EMERGENCIA	CONSTRUCCIÓN OFICINA DE INFORMACIÓN TURÍSTICA Y LOCALES EN ORILLA DE VALDÉS	47.756.336
2021	GORE	FONDO REGIONAL DE INICIATIVA LOCAL	CONSTRUCCIÓN SEDE SOCIAL ORILLA DE VALDES	73.800.000
2021	GORE	FONDO REGIONAL DE INICIATIVA LOCAL	CONSTRUCCION RESIDENCIAL DIURNA ADULTO MAYOR COMUNA HUALAÑE	99.345.000
2021	GORE	FONDO REGIONAL DE INICIATIVA LOCAL	CONSTRUCCION CUBIERTA Y MULTICANCHA VILLA SOL DEL ENCANTO Y BICENTENARIO	99.345.000
			TOTAL	440.241.103

Segundo Semestre 2021

AÑO ELABORACION Y/O POSTULACIÓN	FUENTE FINANCIAMIENTO	PROGRAMA	NOMBRE PROYECTO	MONTO (\$)
2021	SUBDERE - GORE	PROGRAMA MEJORAMIENTO DE BARRIOS	REPOSICIÓN LUMINARIA PÚBLICA HUALAÑÉ URBANO, COMUNA DE HUALAÑÉ	195.258.008
2021	SUBDERE	PROGRAMA MEJORAMIENTO URBANO	CONSTRUCCION CUBIERTA MULTICANCHA VILLA BELLAVISTA, COMUNA DE HUALAÑÉ	59.999.999
2021	SUBDERE	PROGRAMA MEJORAMIENTO URBANO	AMPLIACIÓN SEDE CLUB DEPORTIVO UNIÓN COMERCIAL, COMUNA DE HUALAÑÉ	59.999.479
2021	SUBDERE	PROGRAMA MEJORAMIENTO DE BARRIOS	HABILITACIÓN PLANTA TRATAMIENTO AGUA POTABLE EMERGENCIA HÍDRICA POR ESCASEZ, ESCUELA DE CAONE, COMUNA DE HUALAÑÉ	254.069.000
2021	SUBDERE	PROGRAMA MEJORAMIENTO DE BARRIOS	HABILITACIÓN PLANTA TRATAMIENTO AGUA POTABLE EMERGENCIA HÍDRICA POR ESCASEZ, ESCUELA DE ESPINALILLO, COMUNA DE HUALAÑÉ	254.069.000
2021	SUBDERE	PROGRAMA MEJORAMIENTO DE BARRIOS	HABILITACIÓN PLANTA TRATAMIENTO AGUA POTABLE EMERGENCIA HÍDRICA POR ESCASEZ, ESCUELA DE LOS SAUCES, COMUNA DE HUALAÑÉ	254.069.000
2021	SUBDERE	PROGRAMA MEJORAMIENTO DE BARRIOS	SANEAMIENTO Y PERFECCIONAMIENTO DE TÍTULOS DE DOMINIO PEQUEÑA PROPIEDAD RAÍZ, HUALAÑÉ	60.400.000
2021	SUBDERE	EMERGENCIA	REPOSICIÓN CARPETA PASTO SINTETICO CANCHA PERALILLO	59.999.935
2021	SUBDERE	ENERGIZACIÓN	REPOSICIÓN LUMINARIA PUBLICA DIVERSOS SECTORES HUALAÑÉ	210.387.282
2021	SUBDERE	TRADICIONAL	REPOSICIÓN E INSTALACIÓN DE SEÑALETICA VIAL RESALTOS Y PINTADO DE PASO DE CEBRAS DIVERSOS SECTORES HUALAÑÉ	36.682.500
2021	SUBDERE	PROGRAMA MEJORAMIENTO DE BARRIOS	REPOSICIÓN PLANTA DE TRATAMIENTO DE AGUAS SERVIDAS PARA LA VILLA EL ESFUERZO DE REMOLINO	254.036.604
2021	GORE	CIRCULAR 33	ADQUISICION CAMION LIMPIAFOSAS HUALAÑÉ	101.138.100
2021	DIRECCIÓN DE EDUCACIÓN PÚBLICA	CONSERVACIÓN INTEGRAL	CONSERVACION ESCUELA CARLOS CORREA NUÑEZ	299.923.595
TOTAL				2.100.032.502

Respecto de la relación de proyectos financiados en el año 2021 separados por semestre se tiene la siguiente gráfica:

TOTAL FINANCIADO 2021
\$1.151.873.205

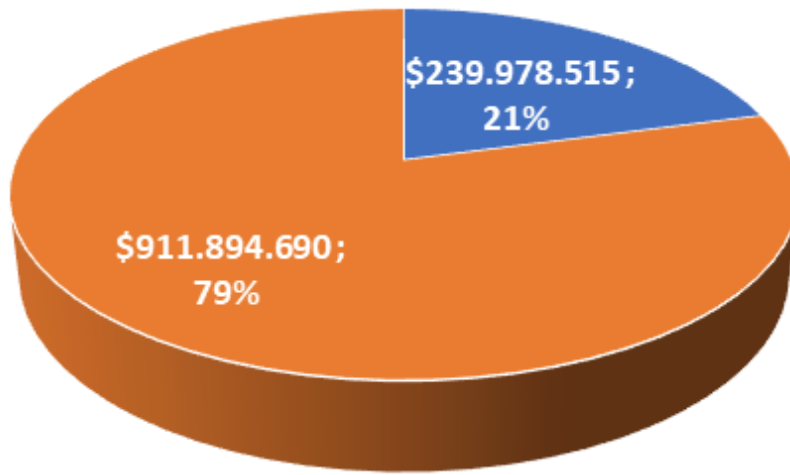

- Monto Proyectos Financiados Primer Semestre
- Monto Proyectos Financiados Segundo Semestre

C) Estado del arte y avance de metas de mediano y largo plazo del PLAN DE DESARROLLO COMUNAL vigente durante el periodo 2021.

En cuanto a los avances comprometidos en PLADECO para el proceso para infraestructura pública desde la SECPLAC se puede informar lo siguiente:

SALUD

1. Reponer Postas de Espinalillo y Barba Rubia:

- Barba Rubia
El proyecto se encuentra en una etapa inicial de validación de terreno con el Servicio De Salud Del Maule. Posterior a esta validación comenzaran los procesos correspondientes a realizar estudios de suelo y sus condicionantes técnicas para pasar a la etapa de formulación y postulación del proyecto.
- Espinalillo
Proyecto no prospera toda vez que el terreno disponible no cuenta con factibilidad sanitaria requerida.

2. Ampliar la entrega de servicios de la Farmacia Comunitaria.

3. Generar convenios con Clínicas de salud, para tratamientos y atención de especialidades en la comuna

4. Crear y construir el primer centro de Diálisis intercomunal.

En cuanto a este proyecto, el municipio contrato los diseños con una consultora con el fin de llevar a cabo el mismo y sus respectivas aprobaciones. El contrato por la elaboración del diseño terminó de forma anticipada dejando parte del diseño inconcluso.

5. Implementar de atención domiciliaria integral de calidad en cada Posta.

EDUCACION

1. Crear un programa Comunal de escuelas abiertas a la comunidad, en horarios posteriores a las clases.
2. Promover la educación de adultos y nivelación de estudios entregando posibilidades y oportunidades a quienes no han podido normalizar sus estudios, como octavo básico y cuarto medio.

CULTURA

1. Se creará el primer Centro cultural multipropósito y sala de Teatro de la comuna. Igualmente, la exposición de los modos de vida tendrá lugar en el primer museo comunal”.

El municipio contrató el 27 de julio de 2018 a la Consultora Céspedes + Luna Asociados S.P.A. para la elaboración de los diseños de un Centro Cultural en La Huerta de Mataquito por un plazo de 130 días corridos. A la fecha el diseño se encuentra inconcluso y se estudia la viabilidad de continuar con la contratación o proceder a finiquitar el contrato.

En cuanto a proyectos de Sala de Teatro y Museo comunal no existe ningún tipo de iniciativa formulada durante el presente periodo de acuerdo a lo indicado en el PLADECO.

2. Promover las distintas expresiones artísticas locales: musical, danza, artes plásticas, artesanía, teatro, etc.
3. Propiciar, durante el verano, actividades recreativas de carácter comunitario. Estas procurarán realizarse con artistas 100 % locales (“PURO HUALAÑE”). Igualmente, se realizarán instancias participativas y en conjunto con el apoyo municipal.

DEPORTE Y ACTIVIDAD FÍSICA

1. Se propondrá la reposición piscina municipal de Hualañe.
No existe ningún tipo de iniciativa formulada durante el periodo respecto a lo indicado en PLADECO
2. Se propondrá la construcción Piscina Municipal en Peralillo, Porvenir y barba Rubia.
No existe ningún tipo de iniciativa formulada durante el periodo respecto a lo indicado en PLADECO
3. Se construirá un Centro deportivo en Localidad de Porvenir.
A finales de 2021 se tomó contacto con IND con la finalidad de poder implementar un Centro Deportivo en Porvenir. Es a partir de lo anterior que esta iniciativa se puede señalar como una idea de proyecto la cual se encuentra en un proceso inicial de factibilidades.
4. Se implementará el mejoramiento estadio Municipal La Huerta con Iluminación.

Proyecto totalmente elaborado por la SECPLAC el cual será postulado a la iniciativa FRIL 2022 del Gobierno Regional.

5. Se mantendrá apoyo sistemático de Deportistas destacados de la Comuna
6. Se propondrá el apoyo al mejoramiento de canchas y Recintos deportivos del Fútbol Rural.
Desde la SECPLAC se han realizado diversas tratativas con el fin de realizar el usufructo necesario para poder postular el mejoramiento de las canchas a las diversas fuentes de financiamiento disponibles.
7. Se implementará una Cancha de Futbolito de pasto sintético con cierre perimetral La Huerta de Mataquito.
Proyecto se encuentra ejecutado y prestando servicio a la comunidad.

MEDIO AMBIENTE

1. Se continuará con el programa Comunitario de esterilización de mascotas y de tenencia responsable de mascotas, con la contratación de un médico veterinario de manera permanente.
No existe programa comunitario ni contratación permanente de un médico veterinario. Se han llevado a cabo procesos de esterilización a través de fondos provenientes de la SUBDERE, tanto para la compra de insumos como para la contratación de médico veterinario.
2. Crear un programa de recolección de residuos domiciliarios Orgánicos para la elaboración de compost y con ello desarrollar un invernadero de flores y plantas para abastecer los jardines y plazas de la comuna.
3. Crear un Jardín Botánico Comunal de plantas medicinales.
No existe ningún tipo de iniciativa formulada durante el periodo respecto a lo indicado en PLADECO
4. Crear y hacer el Primer Jardín Botánico Autóctono Comunal.
No existe ningún tipo de iniciativa formulada durante el periodo respecto a lo indicado en PLADECO
5. Emprender con un programa de educación Ambiental.

TURISMO Y FOMENTO PRODUCTIVO

1. Elaborará página Web de comercio y turismo comunal.
2. Se creará la Incubadora de Negocios Comunal. La que permitirá más empleo y más fuentes de trabajo.
3. Se creará la tarjeta Vecino, la que permitirá acceder a más beneficios Comunales, descuentos en red de locales comerciales prestadoras de servicios, laboratorios médicos, clínicas, empresas de transporte público, etc. y acuerdos con Cámara de Comercio Hualañecina y de otras comunas.
4. Se ampliará la primera Feria Libre Comunal en un lugar establecido con instancias participativas, generando empleabilidad.

OBRAS DE INFRAESTRUCTURA

1. Recambio de Iluminación en la comuna, por tecnología LED.
Durante el año 2021 se postuló a la SUBDERE los proyectos REPOSICION DE ALUMBRADO PÚBLICO HUALAÑE URBANO por un monto de \$254.036.604 y el proyecto REPOSICION LUMINARIA PUBLICA DIVERSOS SECTORES HUALAÑE por un monto de \$210.387.282. La primera iniciativa se encuentra financiada y próxima a comenzar con el proceso de licitación. Por su parte, la segunda iniciativa aún se encuentra en etapa de elaboración y postulación.
2. Ampliación sistema de alumbrado público en los sectores que no existe eficiencia energética.
3. Instalación de iluminación LED a todas las plazas de la comuna.
Existen dos proyectos de mejoramiento de plazas elaborados durante 2021. El primer proyecto corresponde al Mejoramiento de la Plaza de Armas de Hualañe y el segundo al Mejoramiento Plaza Padre Hugo Byrne. Ambas plazas incluyen dentro de varias mejoras la instalación de luminarias led. Ambos proyectos tienen un costo aproximado de \$75.000.000
4. Construcción Edificio Consistorial.
El proyecto edificio consistorial ha sido retomado durante el año 2021. Hoy se encuentra en análisis por parte del Dirección de Arquitectura del MOP, toda vez que el proyecto fue elaborado entre 2016 y 2017, encontrándose obsoletas normas eléctricas que fueron consideradas en proyecto. Hoy el municipio se encuentra a la espera de la respuesta de la D.A. para avanzar en el desarrollo del proyecto.
5. Construcción Paseo Comercial Arturo Prat.
Proyecto Ejecutado durante 2019. Comprende el Mejoramiento de las aceras la calle Arturo Prat.
6. Construcción Paseo Urbano Puente Paula.
Como proyecto propiamente tal no se ha elaborado iniciativa, sin embargo, en 2021 bajo el contrato de mantención Global con la empresa IKA se comenzó con la ejecución de veredas en la ruta. A lo anterior se suman contactos con el Ministerio de Transporte para estudiar la factibilidad de una ciclovía.
7. Reposición Escuela Monseñor Manuel Larraín Hualañé.
No existe ningún tipo de iniciativa formulada durante el periodo respecto a lo indicado en PLADECO
8. Reposición Escuela La Huerta de Mataquito.
En 2021 se retoman conversación con Dirección de Arquitectura respecto a este proyecto. Al igual que el Edificio Consistorial el diseño de este establecimiento presenta problemáticas por la actualización de la normativa referente a las instalaciones eléctricas. El municipio se encuentra a la espera de la Dirección de Arquitectura para avanzar hacia la ejecución del proyecto.
9. Construcción, sistema de agua potable en Barandica, Caone, Espinalillo y Boquil.
En 2021 comienza la elaboración del proyecto denominado "HABILITACIÓN PLANTA TRATAMIENTO AGUA POTABLE EMERGENCIA HÍDRICA POR ESCASEZ, ESCUELA

DE CAONE, COMUNA DE HUALAÑÉ". Este proyecto busca potabilizar el agua de un pozo profundo de la escuela del sector y con ello poder abastecer tanto al establecimiento como a los vecinos del sector. Misma situación ocurre en sector Espinalillo donde se desarrolla el proyecto "HABILITACIÓN PLANTA TRATAMIENTO AGUA POTABLE EMERGENCIA HÍDRICA POR ESCASEZ, ESCUELA DE ESPINALILLO, COMUNA DE HUALAÑÉ". Ambos proyectos son elaborados por un monto de \$254.069.000, sin embargo, el no contar con los derechos de agua inscritos por el municipio hacen inviable momentáneamente la postulación de ambas iniciativas.

10. Realización de estudios de alcantarillado público en: Orilla de Navarro, Peralillo, Los Coipos y La Huerta de Mataquito.

En cuanto a esta temática se ejecutó el proyecto denominado CATASTRO DEL SISTEMA DE ALCANTARILLADO EXISTENTE Y DE TERRENOS PARA EMPLAZAMIENTOS DE PTAS Y PEAS, SECTOR LA HUERTA DE MATAQUITO financiado en 2016 por la SUBDERE a través del Programa de Mejoramiento de Barrios PMB. Cabe importante mencionar que el proyecto aún no se encuentra cerrado en su totalidad en SUBDERE.

10 Proyectos de agua potable en: Quilico, el Rincón, Los Sauces.

Misma situación ocurre en sector Los Sauces donde se desarrolla el proyecto "HABILITACIÓN PLANTA TRATAMIENTO AGUA POTABLE EMERGENCIA HÍDRICA POR ESCASEZ, ESCUELA DE LOS SAUCES, COMUNA DE HUALAÑÉ ". Ambos proyectos son elaborados por un monto de \$254.069.000, sin embargo, el no contar con los derechos de agua inscritos por el municipio hacen inviable momentáneamente la postulación de ambas iniciativas.

En 2021 en el sector El Rincón, en conjunto con jóvenes de Ingenieros Para Chile y Servicio País se realiza proyecto de redistribución de agua potable. Este proyecto comprende la construcción de redes más la colocación de un estanque con la finalidad de repartir desde ahí el agua potable entregada por el Gobierno Regional

11 Construcción Alcantarillado Público en: El Molino, La Higuera, Población Carlos Jiménez, Pasaje Pichi-Pichi, Diego Portales, Carlos Jiménez Ruta J-60, El Porvenir Ruta J-60 y Porvenir Norte.

Durante 2021 se trabajó con Aguas Nuevo Sur en tres convenios los cuales señalan que ellos entregaran al municipio lo diseños de Alcantarillado y agua potable elaborados y tramitados por esta entidad para ser postulados a financiamiento por parte del municipio. Los convenios corresponden a Porvenir Norte y Sur, Carlos Jiménez, Pasaje Las Azucenas y Pasaje La Higuera.

Junto con lo anterior se realizaron solicitudes a Aguas Nuevo Sur para comenzar a trabajar en convenios para Diego Portales, Pasaje Pichi Pichi entre otros.

12 Pavimentación de Pasajes Villa Los Jardines, Ex Línea Férrea, Caupolicán. Pasaje Herrera, Garcés Gana (Piscina), cuatro pasajes 11 de septiembre, pavimentación del Cementerio, y pasaje Doctor Urzúa.

De los sectores indicados se ha trabajado en dos. El primero corresponde a la Villa Los Jardines. En 2019 se postuló dicho sector a financiamiento FRIL del Gobierno Regional, sin embargo, la precariedad técnica con la cual se entregó el proyecto lo hicieron inviable. En 2021 se consideró en presupuesto Municipal 2022 la contratación de un Ingeniero Civil especialista en pavimentos para realizar los estudios y aprobaciones correspondientes para la Villa Los Jardines.

El segundo sector para pavimentar corresponde al acceso del cementerio. En 2018 se presentó a la SUBDERE Programa Mejoramiento Urbano PMU el proyecto denominado REPOSICIÓN ESPACIO ACCESO CEMENTERIO MUNICIPAL, COMUNA DE HUALAÑÉ,

el cual consideraba asfaltar el acceso al recinto. Este proyecto fue financiado y tras pasar por varios procesos licitatorios sin ofertas, durante el 2021 se trabajó en la reevaluación para reformular el proyecto. A la fecha aún se encuentra en esa etapa.

- 13 Ampliación Cementerio Municipal. Y creación parque del recuerdo Costa del Mataquito.
No existe ningún tipo de iniciativa formulada durante el periodo respecto a lo indicado en PLADECO

- 14 Diseño de Pavimentación la Higuera a Puente Boquil.
En 2021 comenzaron las primeras tramitaciones para la ejecución de la pavimentación que comprende desde sector La Higuera hacia Llico. Dicha pavimentación se encuentra a cargo del MOP.

- 15 Tratamiento Superficial antipolvo sectores de: Peralillo, Mira Río, Orilla de Valdés, Remolino y otros.
No existe ningún tipo de iniciativa formulada durante el periodo respecto a lo indicado en PLADECO

- 16 Proyecto de agua Potable en: Porvenir Norte, Sur, Pasaje las Azucenas, Pasaje Serrano, Rincón Florido, Carlos Jiménez, La Higuera J-60, Pichi-Pichi, Rincón y Rinconada.
Durante 2021 se trabajó con Aguas Nuevo Sur en tres convenios los cuales señalan que ellos entregaran al municipio los diseños de Alcantarillado y agua potable elaborados y tramitados por esta entidad para ser postulados a financiamiento por parte del municipio. Los convenios corresponden a Porvenir Norte y Sur, Carlos Jiménez, Pasaje Las Azucenas y Pasaje La Higuera.
Junto con lo anterior se realizaron solicitudes a Aguas Nuevo Sur para comenzar a trabajar en convenios para los otros sectores indicados en el presente punto.

DIRECCIÓN DE ADMINISTRACIÓN Y FINANZAS:

- El balance de la ejecución presupuestaria y el estado de situación financiera, indicando la forma en que la previsión de ingresos y gastos se ha cumplido efectivamente.
- Las modificaciones efectuadas al patrimonio municipal.
- Avances Departamento de Administración y Finanzas
- Ingresos y gastos municipalidad año 2021.
- Descripción de convenios firmados por el departamento durante el 2021
- Total de patentes (industriales, comerciales y profesionales) y monto recaudado
- Total de permisos provisorios y monto recaudado.
- Descripción de convenios y ordenanzas firmadas por el departamento durante el 2021 con su respectivo monto.

BALANCE GENERAL CONSOLIDADO, Miles de Pesos (\$) de 2021

CUENTAS	2021			2020		
ACTIVO						
1 ACTIVO CORRIENTE			2.359.921			1.656.279
1 RECURSOS DISPONIBLES		2.208.398			1.584.851	
1 DISPONIBILIDADES EN MONEDA NACIONAL	2.208.393					
2 ANTICIPOS DE FONDOS	5			113		
2 BIENES FINANCIEROS		151.523			71.428	
1 CUENTAS POR COBRAR	12.098			8.583		
2 DEUDORES PRESUPUESTARIOS	139.425			62.845		
3 GASTOS ANTICIPADOS						
3 BIENES DE CONSUMO Y CAMBIO						
1 EXISTENCIAS						
2 ACTIVOS NO CORRIENTES			7.342.123			6.883.362
1 BIENES DE FINANCIEROS		115.531			115.531	
1 INVERSIONES FINANCIERAS						
2 PRESTAMOS	115.531			115.531		
2 BIENES DE USO		765.924			832.374	
1 BIENES DE USO DEPRECIABLES	2.010.032					
2 BIENES DE USO NO DEPRECIABLES	363.016			363.016		
3 BIENES SUJETOS A AGOTAMIENTO						
4 BIENES DE USO EN LEASING						
5 BIENES DE USO POR INCORPORAR						
6 DEPRECIACION ACUMULADA	-1.607.124					
7 BIENES CONCESIONADOS						

3 OTROS ACTIVOS		6.460.668			5.935.457
1 BIENES INTAGIBLES	10.622			10.622	
2 AMORTIZACION ACUMULADA DE BIENES INTAGIBLES					
3 COSTO DE PROYECTOS Y PROGRAMAS	6.432.956				
4 DEUDORES DE INCIERTA RECUPERACION					
5 DEUDORES POR RENDICION DE CUENTAS					
6 DETRIMENTOS	17.090			16.363	
7 OTROS BIENES					
TOTAL			9.702.044		8.539.641

CUENTAS	2021			2020		
PASIVO						
1 PASIVO CORRIENTE			1.709.103			1.927.796
1 DEUDA CORRIENTE		587.434			799.049	
1 DEPOSITOS DE TERCEROS	582.159			707.324		
2 ACREEDORES PRESUPUESTARIOS	5.275			91.725		
2 OTRAS DEUDAS		1.121.669			1.128.747	
1 CUENTAS POR PAGAR	1.121.669					
2 PROVISIONES						
3 INGRESOS ANTICIPADOS						
4 OTROS PASIVOS						
2 PASIVOS NO CORRIENTES						
1 DEUDA PUBLICA						
1 DEUDA PUBLICA INTERNA						
TOTAL PASIVOS			1.709.103			1.927.796

3 PATRIMONIO NETO			8.220.012			6.611.846
1 PATRIMONIO DEL ESTADO		8.220.012			6.611.846	
1 PATRIMONIO INSTITUCIONAL	815.832			815.832		
2 RESULTADOS ACUMULADOS	6.228.945					
3 RESULTADO DEL EJERCICIO	1.175.235			377.837		
4 DETRIMENTOS PATRIMONIALES DIRECTOS						
TOTAL			9.929.115			8.539.642

ESTADO DE CAMBIOS EN EL PATRIMONIO NETO

CUENTAS	(Miles \$)
AUMENTOS PARA PATRIMONIO NETO.	0
DONACIONES EN BIENES.	
CAMBIO DE POLITICAS CONTABLES.	
AJUSTES DE CORRECCIONES DE ERRORES.	
DETRIMENTO PATRIMONIAL.	
DISMINUCIONES EN EL PATRIMONIO NETO.	0
DETRIMENTO PATRIMONIAL.	
CAMBIO EN LAS POLITICAS CONTABLES.	
AJUSTE POR CORRECCIONES DE ERRORES.	
VARIACION NETA DIRECTA DEL PATRIMONIO.	0
MÁS/MENOS:	
RESULTADO DEL PERIODO.	863.275
VARIACION NETA DEL PATRIMONIO.	863.275
MÁS:	
PATRIMONIO INICIAL.	6.619.612
OTRA VARIACIONES DEL PATRIMONIO.	0
PATRIMONIO FINAL.	7.482.887

INGRESOS Y GASTOS MUNICIPALES AÑO 2021

INGRESOS:

INGRESOS	MONTO INGRESADO (\$)
ENERO - JUNIO 2021	3.374.456.507
JULIO- DICIEMBRE	1.895.647.848
TOTAL INGRESOS AÑO 2021	5.270.104.355

GASTOS:

GASTOS	MONTO EJECUTADO (\$)	DETALLE
ENERO - JUNIO 2021	3.029.516.762	<ul style="list-style-type: none"> Deuda Energía Eléctrica Alumbrado Público. Deuda Agua Potable Comunidad y Áreas Verdes.
JULIO- DICIEMBRE	1.813.187.445	
TOTAL GASTOS AÑO 2021	4.842.704.207	

Detalle de Gastos por semestre 2021.

DENOMINACION	PRESUPUESTO VIGENTE	1ER SEM	2DO SEM	SALDO
ACREEDORES PRESUPUESTARIOS	5.845.204.000	3.169.234.743	1.709.243.362	966.725.895
C X P GASTOS EN PERSONAL	1.659.223.000	773.178.670	746.275.460	139.768.870
PERSONAL DE PLANTA	1.042.400.000	446.227.124	524.521.674	71.651.202
SUELDOS Y SOBRESUELDOS	772.700.000	369.522.557	380.816.153	22.361.290
SUELDOS BASE	224.651.000	108.346.899	116.228.546	75.555
ASIGNACIÓN DE ANTIGÜEDAD	11.500.000	6.070.740	5.214.909	214.351
ASIGNACIÓN DE ANTIGÜEDAD, ART. 97, LETRA G), DE LA LEY N° 18.883, Y LEYES N° 19.180 Y 19.280	11.500.000	6.070.740	5.214.909	214.351
TRIENIOS, ART. 7, INCISO 3, LEY N° 15.076	0	0	0	0
ASIGNACIÓN PROFESIONAL	72.450.000	34.078.748	38.324.882	46.370
ASIGNACIÓN PROFESIONAL, DECRETO LEY N° 479, DE 1974	72.450.000	34.078.748	38.324.882	46.370
ASIGNACIONES DEL D.L. N° 3.551, DE 1981	227.900.000	111.576.853	115.710.556	612.591
ASIGNACIÓN MUNICIPAL, ART. 24 Y 31 DL. N° 3.551, DE 1981	227.900.000	111.576.853	115.710.556	612.591
ASIGNACIONES ESPECIALES	22.963.000	11.073.459	11.751.916	137.625
ASIGNACIÓN ART. 1, LEY N° 19.529	22.963.000	11.073.459	11.751.916	137.625
RED MAESTROS DE MAESTROS	800.000	275.172	183.448	0
ASIGNACIÓN ESPECIAL TRANSITORIA, ART. 45, LEY N° 19.378	800.000	275.172	183.448	0
ASIGNACIÓN POR PÉRDIDA DE CAJA, ART. 97, LETRA A), LEY N° 18.883	162.666.000	83.034.249	52.499.870	249.372
ASIGNACIÓN DE MOVILIZACIÓN	105.076.000	55.173.172	32.903.707	0
ASIGNACIÓN DE MOVILIZACIÓN, ART. 97, LETRA B), LEY N° 18.883	17.000.000	8.082.695	5.656.136	0
ASIGNACIONES COMPENSATORIAS	40.590.000	19.778.382	39.243.659	1.828.249
INCREMENTO PREVISIONAL, ART. 2, DL. 3501, DE 1980	0	0	15.970.117	1.029.004
BONIFICACIÓN COMPENSATORIA DE SALUD, ART. 3°, LEY N° 18.566	0	0	2.733.203	527.966
BONIFICACIÓN COMPENSATORIA, ART. 10, LEY N° 18.675	0	0	6.692.320	271.279
BONIFICACIÓN PREVISIONAL, ART. 19, LEY N° 15.386	25.350.000	12.254.513	8.667.742	0
REMUNERACIÓN ADICIONAL, ART. 3° TRANSITORIO, LEY N° 19.070	25.350.000	12.254.513	8.667.742	0
ASIGNACIONES SUSTITUTIVAS	6.500.000	2.811.924	6.120.041	182.320
ASIGNACIÓN ÚNICA, ART. 4, LEY N° 18.717	6.500.000	2.811.924	6.120.041	182.320
OTRAS ASIGNACIONES SUSTITUTIVAS	0	0	0	0
ASIGNACIÓN DE RESPONSABILIDAD	0	0	718.603	1.094.857
ASIGNACIÓN DE RESPONSABILIDAD JUDICIAL, ART. 2, LEY N° 20.008	17.920.000	0	718.603	1.094.857
ASIGNACIÓN DE ATENCIÓN PRIMARIA MUNICIPAL	38.000.000	19.949.541	8.922.247	0
ASIGNACIÓN DE ATENCIÓN PRIMARIA SALUD ART.23 Y 25, LEY N° 19.378	13.000.000	8.736.840	0	0
OTRAS ASIGNACIONES 3	25.000.000	11.212.701	8.922.247	0
APORTES DEL EMPLEADOR	175.400.000	38.432.191	80.080.850	5.022.894
A SERVICIOS DE BIENESTAR	133.800.000	27.960.127	58.410.113	4.263.160
OTRAS COTIZACIONES PREVISIONALES	118.800.000	27.960.127	62.515.431	759.734
ASIGNACIONES POR DESEMPEÑO	15.000.000	0	38.283.548	22.708.729
DESEMPEÑO INSTITUCIONAL	35.600.000	8.597.448	46.376.796	17.368.639
ASIGNACIÓN DE MEJORAMIENTO DE LA GESTIÓN MUNICIPAL, ART. 1, LEY N° 20.008	35.600.000	8.597.448	46.376.796	2.368.639
BONIFICACIÓN EXCELENCIA	0	0	0	15.000.000
DESEMPEÑO COLECTIVO	0	0	7.743.358	2.943.519
ASIGNACIÓN DE MEJORAMIENTO DE LA GESTIÓN MUNICIPAL, ART. 1, LEY N° 20.008	6.000.000	1.874.616	8.993.102	2.943.519
ASIGNACIÓN DE DESARROLLO Y ESTÍMULO AL DESEMPEÑO COLECTIVO LEY N° 19.813	6.000.000	1.874.616	1.249.744	0
DESEMPEÑO INDIVIDUAL	0	0	479.069	2.396.571
ASIGNACIÓN DE MEJORAMIENTO DE LA GESTIÓN MUNICIPAL, ART. 1, LEY N° 20.008	0	0	0	0
ASIGNACIÓN DE INCENTIVO POR GESTIÓN JURISDICCIONAL, ART. 2, LEY N° 20.008	0	0	479.069	2.396.571

ASIGNACIÓN ESPECIAL DE INCENTIVO PROFESIONAL, ART. 47, LEY N° 19.070	32.000.000	10.657.995	4.164.191	0
ASIGNACIÓN VARIABLE POR DESEMPEÑO INDIVIDUAL	0	0	0	0
ASIGNACIÓN DE MÉRITO, ART. 30, DE LA LEY N° 19.378, Y LEY N° 19.607	0	0	0	0
REMUNERACIONES VARIABLES	0	0	2.358.285	14.819.529
ASIGNACIÓN DE ESTÍMULO JORNADAS PRIORITARIAS	12.000.000	7.771.652	2.086.880	0
ASIGNACIÓN ARTICULO 3 ° LEY N ° 19.264	20.000.000	2.886.343	2.077.311	0
ASIGNACIÓN POR DESEMPEÑO DE FUNCIONES CRÍTICAS	0	0	0	0
TRABAJOS EXTRAORDINARIOS	24.300.000	7.664.840	3.794.278	963.252
COMISIONES DE SERVICIOS EN EL PAÍS	8.800.000	1.485.456	3.690.265	13.856.277
COMISIONES DE SERVICIOS EN EL EXTERIOR	3.800.000	0	2.510.196	0
AGUINALDOS Y BONOS	5.000.000	1.485.456	7.280.338	6.738.760
AGUINALDOS	2.500.000	1.860.650	1.939.764	2.939.010
AGUINALDO DE FIESTAS PATRIAS	12.000.000	3.878.574	0	1.289.804
AGUINALDO DE NAVIDAD	12.000.000	3.878.574	1.865.338	1.649.206
BONOS DE ESCOLARIDAD	1.000.000	440.160	31.440	564.924
BONOS ESPECIALES	337.600.000	153.478.945	114.870.327	2.706.426
BONO EXTRAORDINARIO ANUAL	227.607.000	113.023.530	77.786.744	2.706.426
BONIFICACIÓN ADICIONAL AL BONO DE ESCOLARIDAD	85.557.000	42.536.394	26.919.468	528.400
PERSONAL A CONTRATA	2.100.000	1.047.420	66.104.099	9.241.334
SUELDOS Y SOBRESUELDOS	2.100.000	1.047.420	41.303.264	1.588.167
SUELDOS BASE	11.110.000	5.226.807	19.785.479	30.007
ASIGNACIÓN DE ANTIGÜEDAD	11.110.000	5.226.807	4.070.960	16.263
ASIGNACIÓN DE ANTIGÜEDAD, ART. 97, LETRA G), DE LA LEY N° 18.883 Y LEYES N° 19.180 Y 19.280	0	0	356.612	16.263
ASIGNACIÓN PROFESIONAL	0	0	2.102.965	65.880
ASIGNACIÓN PROFESIONAL, LEY N° 20922	0	0	2.102.965	65.880
Asignacion Profesional Ley N°20922	0	0	0	0
ASIGNACIÓN DE ZONA	0	0	0	0
ASIGNACIÓN DE ZONA, ART. 7 Y 25, D.L. N° 3.551, DE 1981	44.650.000	22.107.471	14.388.476	0
ASIGNACIÓN DE ZONA, ART. 26, LEY N° 19.378 Y LEY N° 19.354	44.650.000	22.107.471	14.388.476	0
COMPLEMENTO DE ZONA	0	0	0	0
ASIGNACIONES DEL D.L. N° 3.551, DE 1981	0	0	7.871.337	282.716
ASIGNACIÓN MUNICIPAL, ART. 24 Y 31 D.L. N° 3.551, DE 1981	0	0	7.871.337	282.716
ASIGNACIÓN PROTECCIÓN IMPONIBILIDAD, ART. 15 D.L. N° 3.551, DE 1981	0	0	0	0
ASIGNACIÓN DE NIVELACIÓN	15.750.000	7.857.600	5.015.139	0
BONIFICACIÓN ART. 21, LEY N° 19.429	0	0	0	0
PLANILLA COMPLEMENTARIA, ART. 4 Y 11, LEY N° 19.598	0	0	0	0
ASIGNACIONES ESPECIALES	0	0	2.699.660	177.601
MONTO FIJO COMPLEMENTARIO, ART. 3, LEY N° 19.278	15.750.000	7.857.600	5.015.139	0
BONIFICACIÓN PROPORCIONAL, ART. 8, LEY N° 19.410	0	0	0	0
BONIFICACIÓN ESPECIAL PROFESORES ENCARGADOS DE ESCUELAS RURALES, ART. 13, LEY 19.715	0	0	0	0
ASIGNACIÓN ART. 1, LEY N° 19.529	0	0	2.699.660	177.601
RED MAESTROS DE MAESTROS	0	0	0	0
ASIGNACIÓN ESPECIAL TRANSITORIA, ART. 45, LEY N° 19.378	0	0	0	0
OTRAS ASIGNACIONES ESPECIALES	0	0	0	0
ASIGNACIÓN DE PÉRDIDA DE CAJA	0	0	0	0
ASIGNACIÓN POR PÉRDIDA DE CAJA, ART. 97, LETRA A), LEY N° 18.883	48.840.000	24.441.338	15.388.501	0
ASIGNACIÓN DE MOVILIZACIÓN	37.000.000	18.750.706	11.680.078	0
ASIGNACIÓN DE MOVILIZACIÓN, ART. 97, LETRA B), LEY N° 18.883	3.355.000	1.576.235	1.027.966	0
ASIGNACIONES COMPENSATORIAS	8.485.000	4.114.397	10.801.716	888.902
INCREMENTO PREVISIONAL, ART. 2, D.L. 3501, DE 1980	0	0	6.084.295	484.921
BONIFICACIÓN COMPENSATORIA DE SALUD, ART. 3, LEY N° 18.566	0	0	564.424	186.375

BONIFICACIÓN COMPENSATORIA, ART. 10, LEY Nº 18.675	0	0	1.472.540	217.606
BONIFICACIÓN ADICIONAL, ART. 11, LEY Nº 18.675	0	0	0	0
BONIFICACIÓN ART. 3, LEY Nº 19.200	0	0	0	0
BONIFICACIÓN PREVISIONAL ART. 19, LEY Nº 15.386	19.600.000	9.806.500	6.266.107	0
REMUNERACIÓN ADICIONAL, ART. 3 TRANSITORIO, LEY Nº 19.070	19.600.000	9.806.500	6.266.107	0
OTRAS ASIGNACIONES COMPENSATORIAS	0	0	0	0
ASIGNACIONES SUSTITUTIVAS	0	0	3.400.595	126.798
ASIGNACIÓN ÚNICA, ART. 4, LEY Nº 18.717	0	0	3.400.595	126.798
ASIGNACIÓN ÚNICA	0	0	0	0
ASIGNACIÓN ZONAS EXTREMAS	15.084.000	10.053.660	3.229.477	0
ASIGNACIÓN DE ATENCIÓN PRIMARIA MUNICIPAL	5.825.000	5.824.560	0	0
OTRAS ASIGNACIONES 4	9.259.000	4.229.100	3.229.477	0
APORTES DEL EMPLEADOR	63.344.000	14.527.475	29.065.767	184.984
A SERVICIOS DE BIENESTAR	49.344.000	11.339.735	21.474.237	440
OTRAS COTIZACIONES PREVISIONALES	44.959.000	11.339.735	23.090.116	184.544
ASIGNACIONES POR DESEMPEÑO	4.385.000	0	14.851.026	6.515.611
DESEMPEÑO INSTITUCIONAL	14.000.000	3.187.740	17.878.288	4.627.391
ASIGNACIÓN DE MEJORAMIENTO DE LA GESTIÓN MUNICIPAL, ART. 1, LEY Nº 20.008	14.000.000	3.187.740	17.878.288	242.391
ASIGNACIÓN ESPECIAL DE INCENTIVO PROFESIONAL, ART. 47, LEY Nº 19.070	14.800.000	8.620.096	4.484.702	0
ASIGNACIÓN VARIABLE POR DESEMPEÑO INDIVIDUAL	0	0	0	0
ASIGNACIÓN DE MÉRITO, ART. 30, DE LA LEY Nº 19.378, LEY Nº 19.607	0	0	0	0
REMUNERACIONES VARIABLES	0	0	1.588.948	106.254
ASIGNACIÓN DE ESTÍMULO JORNADAS PRIORITARIAS	6.800.000	4.570.738	1.478.140	0
ASIGNACIÓN ARTÍCULO 3º LEY Nº 19.264	8.000.000	4.049.358	3.006.562	0
ASIGNACIÓN POR DESEMPEÑO DE FUNCIONES CRÍTICAS	0	0	0	0
TRABAJOS EXTRAORDINARIOS	16.765.000	7.254.184	2.599.688	70.950
COMISIONES DE SERVICIOS EN EL PAÍS	5.765.000	1.552.224	2.828.292	35.304
COMISIONES DE SERVICIOS EN EL EXTERIOR	2.500.000	0	1.919.516	0
AGUINALDOS Y BONOS	3.265.000	1.552.224	6.744.982	846.318
AGUINALDOS	1.200.000	1.041.964	1.709.982	583.278
AGUINALDO DE FIESTAS PATRIAS	9.300.000	4.219.836	0	580.484
AGUINALDO DE NAVIDAD	9.300.000	4.219.836	1.709.982	2.794
BONO DE ESCOLARIDAD	500.000	440.160	0	158.036
BONOS ESPECIALES	52.400.000	21.484.527	17.375.829	45.164
BONO EXTRAORDINARIO ANUAL	16.500.000	6.588.769	9.654.172	45.164
BONIFICACIÓN ADICIONAL AL BONO DE ESCOLARIDAD	0	0	0	59.840
OTRAS REMUNERACIONES	0	0	6.275.243	12.299.401
HONORARIOS A SUMA ALZADA - PERSONAS NATURALES	27.400.000	11.485.507	8.138.457	2.386.818
HONORARIOS ASIMILADOS A GRADOS	24.000.000	11.019.380	5.112.426	0
JORNALES	3.400.000	466.127	120.790	0
REMUNERACIONES REGULADAS POR EL CÓDIGO DEL TRABAJO	0	0	2.480.440	8.200.837
SUELDOS	0	0	2.418.636	5.449.558
APORTES AL EMPLEADOR	7.000.000	3.410.251	2.400.245	2.751.279
REMUNERACIONES VARIABLES	0	0	0	0
AGUINALDOS Y BONOS	1.500.000	0	150.000	0
SUPLENCIAS Y REEMPLAZOS	0	0	719.562	531.746
PERSONAL A TRATO Y/O TEMPORAL	0	0	0	0
ALUMNOS EN PRÁCTICA	0	0	170.000	1.180.000
OTRAS	226.823.000	151.988.074	19.872.272	0
ASIGNACIÓN ART. 1, LEY Nº 19.464	0	0	0	0
OTRAS	0	0	0	0

OTROS GASTOS EN PERSONAL	69.000.000	31.982.302	29.353.543	46.576.933
ASIGNACIÓN DE TRASLADO	64.000.000	31.582.302	20.967.822	0
ASIGNACIÓN POR CAMBIO DE RESIDENCIA, ART. 97, LETRA C), LEY N° 18.883	5.000.000	400.000	0	0
DIETAS A JUNTAS, CONSEJOS Y COMISIONES	0	0	9.951.366	6.098.510
DIETAS A CONCEJALES	157.823.000	120.005.772	8.855.816	1.498.510
GASTOS POR COMISIONES Y REPRESENTACIONES DEL MUNICIPIO	1.433.660.000	760.004.891	262.581.282	4.600.000
OTROS GASTOS	11.500.000	501.819	1.666.784	0
PRESTACIONES DE SERVICIOS EN PROGRAMAS COMUNITARIOS	8.000.000	14.319	-338.861	40.478.423
C X P BIENES Y SERVICIOS DE CONSUMO	3.500.000	487.500	160.880.347	250.633.480
ALIMENTOS Y BEBIDAS	6.000.000	437.264	1.507.696	8.619.320
PARA PERSONAS	1.000.000	181.700	847.696	6.706.820
PARA ANIMALES	5.000.000	255.564	660.000	1.912.500
TEXTILES, VESTUARIO Y CALZADO	0	0	0	4.767.117
TEXTILES Y ACABADOS TEXTILES	64.000.000	26.983.433	25.832.012	22.681
VESTUARIO, ACCESORIOS Y PRENDAS DIVERSAS	22.671.000	2.068.250	10.804.445	4.744.436
CALZADO	37.806.000	23.049.247	14.756.000	0
COMBUSTIBLES Y LUBRICANTES	0	0	10.154.413	1.030.142
PARA VEHICULOS	3.523.000	1.865.936	10.069.277	595
PARA MAQUINARIAS, EQUIPOS DE PRODUCCIÓN, TRACCIÓN Y ELEVACIÓN	133.510.000	26.181.081	18.560.872	753
PARA CALEFACCIÓN	25.000.000	10.018.906	3.986.260	0
PARA OTROS	100.000	0	356.703	1.028.794
MATERIALES DE USO O CONSUMO	20.000	0	19.088.896	69.679.151
MATERIALES DE OFICINA	0	0	1.423.636	9.571.198
TEXTOS Y OTROS MATERIALES DE ENSEÑANZA	0	0	0	100.000
PRODUCTOS QUÍMICOS	1.100.000	0	189.001	20.000
PRODUCTOS FARMACÉUTICOS	5.500.000	1.841.467	1.490.565	0
MATERIALES Y ÚTILES QUIRÚRGICOS	500.000	24.900	0	0
FERTILIZANTES, INSECTICIDAS, FUNGICIDAS Y OTROS	1.790.000	133.280	55.000	911.000
MATERIALES Y ÚTILES DE ASEO	2.000.000	0	0	2.167.968
MENAJE PARA OFICINA, CASINO Y OTROS	40.000.000	5.539.970	5.449.191	475.100
INSUMOS, REPUESTOS Y ACCESORIOS COMPUTACIONALES	32.000.000	4.682.768	4.402.600	1.439.723
MATERIALES PARA MANTENIMIENTO Y REPARACIONES DE INMUEBLES	200.000	0	1.319.559	680.441
REPUESTOS Y ACCESORIOS PARA MANTENIMIENTO Y REPARACIONES DE VEHÍCULOS	800.000	0	5.317.312	23.693.527
OTROS MATERIALES, REPUESTOS Y ÚTILES DIVERSOS	1.500.000	146.000	8.166.413	15.058.372
EQUIPOS MENORES	0	0	130.900	69.100
PRODUCTOS ELABORADOS DE CUERO CAUCHO Y PLÁSTICO	23.000.000	3.793.790	3.002.099	800.000
PRODUCTOS AGROPECUARIOS Y FORESTALES	365.300.000	256.713.904	69.253.193	1.205.845
MATERIAS PRIMAS Y SEMIELABORADAS	292.550.000	212.750.400	52.932.180	0
OTROS	35.750.000	23.180.385	8.665.533	13.486.878
SERVICIOS BÁSICOS	500.000	0	38.046.649	1.779.539
ELECTRICIDAD	1.200.000	616.079	27.138.120	857
AGUA	12.000.000	4.896.878	11.812.789	19.170
GAS	23.200.000	15.270.162	4.397.227	6.715
CORREO	0	0	302.277	10.087
TELEFONÍA FIJA	50.000	0	1.224.153	668.325
TELEFONÍA CELULAR	50.000	0	2.558.226	974.385
ACCESO A INTERNET	65.200.000	21.023.119	14.288.106	0
ENLACES DE TELECOMUNICACIONES	17.035.000	5.618.709	4.968.522	50.000
OTROS	22.000.000	4.559.053	2.525.360	50.000
MANTENIMIENTO Y REPARACIONES	1.000.000	0	11.021.183	18.867.592
MANTENIMIENTO Y REPARACIÓN DE EDIFICACIONES	7.000.000	3.398.632	6.260.414	2.129.431

MANTENIMIENTO Y REPARACIÓN DE VEHÍCULOS	15.965.000	7.446.725	6.563.477	12.264.931
MANTENIMIENTO Y REPARACIÓN MOBILIARIOS Y OTROS	1.200.000	0	540.260	1.000.000
MANTENIMIENTO Y REPARACIÓN DE MÁQUINAS Y EQUIPOS DE OFICINA	500.000	0	0	1.659.292
MANTENIMIENTO Y REPARACIÓN DE MAQUINARIA Y EQUIPOS DE PRODUCCIÓN	500.000	0	4.451.256	553.265
MANTENIMIENTO Y REPARACIÓN DE OTRAS MAQUINARIAS Y EQUIPOS	33.750.000	12.010.914	12.541.421	659.740
MANTENIMIENTO Y REPARACIÓN DE EQUIPOS INFORMÁTICOS	18.700.000	11.393.914	4.611.421	500.000
OTROS	7.000.000	617.000	30.000	100.933
PUBLICIDAD Y DIFUSIÓN	50.000	0	610.044	8.587.621
SERVICIOS DE PUBLICIDAD	8.000.000	0	8.135.144	2.459.521
SERVICIOS DE IMPRESIÓN	369.750.000	157.540.350	83.411.456	5.978.100
SERVICIOS DE ENCUADERNACIÓN Y EMPASTE	146.850.000	65.531.192	43.372.002	50.000
OTROS	0	0	0	100.000
SERVICIOS GENERALES	44.320.000	11.061.889	64.343.394	73.691.857
SERVICIOS DE ASEO	8.000.000	2.951.117	21.521.952	17.376.854
SERVICIOS DE VIGILANCIA	3.000.000	0	1.428.000	0
SERVICIOS DE MANTENCIÓN DE JARDINES	3.800.000	0	15.444.774	10.050.359
SERVICIOS DE MANTENCIÓN DE ALUMBRADO PÚBLICO	6.000.000	1.852.893	2.966.128	2.716.483
SERVICIOS DE MANTENCIÓN DE SEMÁFOROS	0	0	0	1.572.000
SERVICIOS DE MANTENCIÓN DE SEÑALIZACIONES DE TRÁNSITO	1.000.000	0	0	2.700.821
PASAJES, FLETES Y BODEGAJES	3.000.000	2.000.000	40.890	2.520.489
SALAS CUNAS Y/O JARDINES INFANTILES	17.000.000	0	0	0
SERVICIOS DE PAGO Y COBRANZA	136.780.000	74.143.259	25.737.490	1.000.000
SERVICIOS DE SUSCRIPCIÓN Y SIMILARES	86.100.000	39.116.784	13.753.714	1.000.000
SERVICIOS DE PRODUCCIÓN Y DESARROLLO DE EVENTOS	20.000.000	11.439.106	2.753.156	17.000.000
OTROS	28.100.000	14.284.159	27.273.870	17.754.851
ARRIENDOS	2.000.000	0	11.752.659	21.476.843
ARRIENDO DE TERRENOS	4.000.000	0	5.082.742	724.996
ARRIENDO DE EDIFICIOS	5.000.000	0	6.428.966	200.341
ARRIENDO DE VEHÍCULOS	2.000.000	0	700.000	1.300.000
ARRIENDO DE MOBILIARIO Y OTROS	25.000.000	13.393.519	1.928.152	4.000.000
ARRIENDO DE MÁQUINAS Y EQUIPOS	34.550.000	23.646.655	5.470.005	4.057.064
ARRIENDO DE EQUIPOS INFORMÁTICOS	0	0	0	2.000.000
OTROS	12.500.000	6.854.177	5.953.892	9.194.442
SERVICIOS FINANCIEROS Y DE SEGUROS	0	0	1.938.391	3.494.949
GASTOS FINANCIEROS POR COMPRA Y VENTA DE TÍTULOS Y VALORES	22.000.000	16.792.478	0	0
PRIMAS Y GASTOS DE SEGUROS	50.000	0	0	175.818
SERVICIOS DE GIROS Y REMESAS	245.000.000	193.519.198	14.872.081	0
GASTOS BANCARIOS	10.000.000	3.615.819	1.938.391	3.269.131
OTROS	0	0	0	50.000
SERVICIOS TÉCNICOS Y PROFESIONALES	219.000.000	189.358.452	25.648.721	25.832.081
ESTUDIOS E INVESTIGACIONES	16.000.000	544.927	0	6.384.181
CURSOS DE CAPACITACIÓN	19.000.000	2.330.370	2.510.919	0
SERVICIOS INFORMÁTICOS	9.500.000	591.922	11.979.623	3.992.827
OTROS	2.000.000	0	0	15.455.073
OTROS GASTOS EN BIENES Y SERVICIOS DE CONSUMO	2.000.000	282.483	1.469.379	12.807.268
GASTOS MENORES	0	0	694.479	7.010.616
GASTOS DE REPRESENTACIÓN, PROTOCOLO Y CEREMONIAL	2.500.000	0	0	2.000.000
INTERESES, MULTAS Y RECARGOS	3.000.000	1.455.965	1.846.964	942.617
DERECHOS Y TASAS	85.850.000	65.898.136	0	0
CONTRIBUCIONES	85.850.000	65.898.136	0	2.500.000
OTROS	85.850.000	65.898.136	0	354.035
C X P PRESTACIONES DE SEGURIDAD SOCIAL	0	0	0	19.951.864

PRESTACIONES PREVISIONALES	0	0	0	19.951.864
DESAHUCIOS E INDEMNIZACIONES	0	0	0	19.951.864
PRESTACIONES SOCIALES DEL EMPLEADOR	1.711.938.000	1.186.811.583	294.409.485	0
INDEMNIZACIÓN CARGO FISCAL	246.362.000	95.749.936	48.031.998	0
OTRAS INDEMNIZACIONES	11.000.000	982.300	0	0
C X P TRANSFERENCIAS CORRIENTES	0	0	71.004.952	159.711.980
AL SECTOR PRIVADO	0	0	39.629.793	62.950.273
FONDOS DE EMERGENCIA	2.000.000	0	0	10.017.700
EDUCACIÓN - PERSONAS JURÍDICAS PRIVADAS, ART. 13, D.F.L. N° 1, 3063/80	80.000.000	37.560.000	16.560.995	0
SALUD - PERSONAS JURÍDICAS PRIVADAS, ART. 13, D.F.L. N° 1,3.063/80	32.000.000	0	0	0
ORGANIZACIONES COMUNITARIAS	0	0	0	2.000.000
OTRAS PERSONAS JURÍDICAS PRIVADAS	0	0	12.621.418	13.257.587
VOLUNTARIADO	32.000.000	0	2.142.105	29.857.895
FONDEVE	100.000.000	53.809.744	20.985.348	0
FONDECH	4.362.000	176.000	819.979	0
SUBVENCIONES	0	0	2.142.105	29.857.895
ASISTENCIA SOCIAL A PERSONAS NATURALES	17.000.000	3.221.892	33.936.946	933.638
PREMIOS Y OTROS	1.465.576.000	1.091.061.647	246.972.487	2.771.021
EDUCACION PREBASICA - PERSONAS JURIDICAS PRIVADAS ART 13 DFL N° 3063/80	0	0	0	0
OTRAS TRANSFERENCIAS AL SECTOR PRIVADO	500.000	0	0	4.112.432
A OTRAS ENTIDADES PÚBLICAS	500.000	0	31.375.159	96.761.707
A LA JUNTA NACIONAL DE AUXILIO ESCOLAR Y BECAS	10.000.000	0	0	0
A LOS SERVICIOS DE SALUD	7.500.000	0	0	500.000
MULTA LEY DE ALCOHOLES	2.500.000	0	0	500.000
A LAS ASOCIACIONES	1.246.076.000	928.161.647	212.449.514	3.927.973
A LA ASOCIACIÓN CHILENA DE MUNICIPALIDADES	1.245.976.000	928.161.647	212.449.514	1.427.973
A OTRAS ASOCIACIONES	0	0	0	2.500.000
AL FONDO COMÚN MUNICIPAL - PERMISOS DE CIRCULACIÓN	100.000	0	25.303.132	86.233.734
APORTE AÑO VIGENTE	0	0	25.303.132	86.133.734
APORTE OTROS AÑOS	0	0	0	0
INTERESES Y REAJUSTES PAGADOS	0	0	0	100.000
AL FONDO COMÚN MUNICIPAL - PATENTES MUNICIPALES	0	0	0	0
APORTE AÑO VIGENTE	0	0	0	0
APORTE OTROS AÑOS	0	0	0	0
INTERESES Y REAJUSTES PAGADOS	0	0	0	0
AL FONDO COMÚN MUNICIPAL - MULTAS	0	0	0	0
ART. 14, N° 6 LEY N° 19.695	2.000.000	700.000	0	0
Multas art. 14 N°6 Inc. 2 Ley 18695- Multas Tag	0	0	0	0
Multas art. 42 decreto 900 de 1996. Ministerio de Obras Publicas	207.000.000	162.200.000	40.000.000	0
A OTRAS ENTIDADES PÚBLICAS	85.000.000	84.200.000	0	1.300.000
A OTRAS MUNICIPALIDADES	122.000.000	78.000.000	40.000.000	0
ORGANISMOS INTERNACIONALES	2.000.000	0	0	0
A MERCOCIUDADES	2.000.000	0	0	0
A OTROS ORGANISMOS INTERNACIONALES	102.000.000	44.005.431	10.799.155	0
C X P ÍNTEGROS AL FISCO	3.500.000	2.140.467	362.535	2.000.000
IMPUESTOS	62.000.000	26.894.273	0	2.000.000
C X P OTROS GASTOS CORRIENTES	36.500.000	14.970.691	13.763.475	43.868.559
DEVOLUCIONES	31.500.000	14.970.691	11.059.610	374.008
COMPENSACIONES POR DAÑOS A TERCEROS Y/O A LA PROPIEDAD	0	0	0	35.105.727
APLICACIÓN FONDOS DE TERCEROS	5.000.000	0	2.703.865	8.388.824
ARANCEL AL REGISTRO DE MULTAS DE TRÁNSITO NO PAGADAS	54.100.000	1.694.349	19.476.357	3.388.824

APLICACIÓN COBROS JUDICIALES A FAVOR DE EMPRESAS CONCESIONARIAS	5.000.000	0	0	0
APLICACIÓN OTROS FONDOS DE TERCEROS	0	0	0	5.000.000
C X P ADQUISICIÓN DE ACTIVOS NO FINANCIEROS	0	0	17.609.051	18.024.108
TERRENOS	15.000.000	0	10.083.139	5.000.000
EDIFICIOS	7.684.000	769.799	4.871.500	0
VEHÍCULOS	0	0	0	0
MOBILIARIO Y OTROS	982.000	0	490.000	4.916.861
MÁQUINAS Y EQUIPOS	6.702.000	769.799	6.423.297	904
MÁQUINAS Y EQUIPOS DE OFICINA	21.416.000	924.550	1.435.826	0
MAQUINARIAS Y EQUIPOS PARA LA PRODUCCIÓN	20.116.000	276.000	1.780.405	574
OTRAS	1.300.000	648.550	1.697.218	330
EQUIPOS INFORMÁTICOS	5.000.000	0	15.129.757	4.307.894
EQUIPOS COMPUTACIONALES Y PERIFÉRICOS	5.000.000	0	15.129.757	3.803.291
EQUIPOS DE COMUNICACIONES PARA REDES INFORMÁTICAS	0	0	0	504.603
PROGRAMAS INFORMÁTICOS	0	0	819.524	3.798.449
PROGRAMAS COMPUTACIONALES	0	0	819.524	3.798.449
OTROS	664.683.000	234.386.235	72.154.294	0
COMPRA DE ACCIONES Y PARTICIPACIONES DE CAPITAL	11.000.000	1.800.000	0	0
OTROS ACTIVOS FINANCIEROS	1.000.000	0	0	0
C X P INICIATIVAS DE INVERSIÓN	10.000.000	1.800.000	32.759.796	325.382.675
ESTUDIOS BÁSICOS	653.683.000	232.586.235	72.154.294	9.200.000
GASTOS ADMINISTRATIVOS	1.000.000	0	0	1.000.000
CONSULTORÍAS	7.000.000	0	150.000	8.200.000
PROYECTOS	0	0	32.759.796	316.182.675
GASTOS ADMINISTRATIVOS	643.683.000	232.586.235	72.004.294	1.000.000
CONSULTORÍAS	0	0	0	6.850.000
TERRENOS	0	0	0	0
OBRAS CIVILES	0	0	32.759.796	306.332.675
CONSTRUCCION CANCHA SINTETICA PERALILLO	149.856.300	57.752.350	1.261.400	0
MEJORAMIENTO ESPACIOS PUBLICOS	7.500.000	6.200.000	1.240.000	0
CONSERVACION DE ESPACIOS PUBLICOS	0	0	0	0
PLAN NAC. DE ESTERILIZACION COMP.2018	4.200.000	0	0	0
PLAN MEDICO VETERINARIO EN TU MUNICIPIO	0	0	0	60.000
CAMBIO DE LUMINARIA PUBLICA, COMUNA DE HUALAÑE	0	0	0	0
CONSTRUCCION DE POZO PARA SISTEMA DE AGUA CAONE	0	0	0	4.200.000
REPOSICION CUBIERTA LICEO B-6 HUALAÑE	0	0	0	0
REPOSICION CUBIERTA LICEO B6	0	0	0	0
MEJ. PLAZA ACCESO GIMNASIO SAN JOSE, COMUNA DE HÑE	44.000	43.339	0	0
CONSERVACION- ESCUELA MONSEÑOR MANUEL LARRAIN, HUALAÑE	10.129.000	10.128.140	0	0
REPOSICION ESPACIO ACCESO CEMENTERIO MUNICIPAL HÑE	67.359.000	26.414.321	4.261.111	0
REPOSICION CARPETA CANCHA FUTBOLITO HUALAÑE	8.024.700	7.974.658	0	661
CONST.ESPACIO INTERIOR CEMENTERIO MUNICIPAL DE HUALAÑE	126.209.000	100.967.135	25.241.784	860
PRÉP. E INST. SEÑALETICAS VIAL, RESALTOS Y PINTADO DE PASOS DE CEBRA HÑE.	50.000.000	0	42.470.616	34.212.951
PLAN DE MASCOTA PROTEGIDA , COMUNA DE HUALAÑE	68.121.000	0	24.610	25.432
C X P PRÉSTAMOS	40.000.000	11.530.114	13.260.831	0
POR ANTICIPOS A CONTRATISTAS	0	0	0	0
POR VENTAS A PLAZO	40.000.000	11.530.114	13.260.831	0
C X P TRANSFERENCIAS DE CAPITAL	0	0	7.849.362	7.359.693
AL SECTOR PRIVADO	0	0	0	0
A OTRAS ENTIDADES PÚBLICAS	0	0	7.849.362	7.359.693
A LOS SERVICIOS REGIONALES DE VIVIENDA Y URBANIZACIÓN	0	0	0	0

PROGRAMA PAVIMENTOS PARTICIPATIVOS	0	0	0	0
PROGRAMA MEJORAMIENTO CONDOMINIOS SOCIALES	40.000.000	11.530.114	13.260.831	0
PROGRAMA REHABILITACIÓN DE ESPACIOS PÚBLICOS	91.750.000	91.725.334	0	0
OTROS GASTOS FINANCIEROS DEUDA INTERNA	91.750.000	91.725.334	0	0
EMPRÉSTITOS	0	0	0	0
CRÉDITOS DE PROVEEDORES	431.069.704	3.126.776.997	971.105.099	0
DEUDA FLOTANTE		0	0	24.666
SALDO FINAL DE CAJA		0	0	0

DETALLE SUELDOS 2021

ESCALAFON	CANTIDAD	VALORES (\$)
ALCALDE/SA	1	68.982.914.-
DIRECTIVOS	11	398.552.698.-
PROFESIONALES	12	219.206.313.-
JEFATURAS	3	54.605.735.-
TECNICOS	5	51.020.263.-
ADMINISTRATIVOS	28	303.876.869.-
AUXILIARES	13	148.199.495.-
TOTALES	73	1.244.444.287.-

ESTADISTICA PATENTES VIGENTES PAGADAS DURANTE EL AÑO 2021

TIPO DE PATENTES	CANTIDAD	MONTO
INDUSTRIALES	34	3.862.993
PROFESIONALES	39	2.227.913
COMERCIALES	701	74.595.241
ALCOHOLES	70	11.333.689
MEF	7	392.955
	851	92.412.791

CLASIFICACION PATENTES DE ALCOHOLES

CLASIFICACION	DESCRIPCION	CANTIDAD	MONTO (\$)
A1	DEPOSITO BEBIDAS ALCOHOLICAS	7	1.085.712
B2	CASA DE PENSION O RESIDENCIA	1	63.993
C1	RESTAURANTS, DIURNOS O NOCTURNO	28	3.303.427
D1	CABARETS	1	500.503
E1	CANTINAS BARES, PUBS Y CABERNAS	1	339.659
F1	NEGOCIOS EXPENDIDO DE CERVEZA O SIDRA	4	213.234
H1	SUPERMERCADO DE BEBIDAS ALCOH. O MINIMARCHE	17	2.776.108
J1	BODEGA-LAB-ENVAS-DISTRIB.VINOS	4	810.191
P1	SUPERMERCADO DE ALCOHOLES	7	2.240.862
	TOTALES	70	11.333.689

DIRECCIÓN DE OBRAS MUNICIPALES

- Proyectos ejecutados año 2021
- Monto inversiones
- Mejoramientos y obras con cargo al municipio
- Graficar inversión en obras año 2021
- Áreas verdes, aseo y ornato, eléctrico municipal, emergencia y demás programas o proyectos bajo su coordinación.
- Descripción de convenios firmados por el departamento durante el 2021 con su respectivo monto.

PROYECTOS EN EJECUCIÓN Y RECEPCIONADOS 2021

PROYECTO	MONTO
MEJORAMIENTO SSHH ESCUELA JOSE SANTOS ALIAGA LOS SAUCES 1° ETAPA ID. 3968-1-LE21	\$5.952.480
MEJORAMIENTO SSHH ESCUELA JOSE SANTOS ALIAGA LOS SAUCES 2° ETAPA ID. 839186-8-LE21	\$12.240.893
CONSERVACION SSHH ESCUELA MONSEÑOR MANUEL LARRAIN DE HUALAÑE, DEL PLAN YO CONFIO EN MI ESCUELA.	\$49.986.155
MEJORAMIENTO OFICINAS MUNICIPALIDAD DE HUALAÑE.	\$8.000.000
CONSERVACION CUBIERTA Y PATIO JARDIN INFANTIL Y SALA CUNA LOS CORAZONCITOS LA HUERTA	\$28.724.907
AMPLIACION BODEGA LICEO HUALAÑE.	\$9.685.781
CONSERVACION LICEO BICENTENARIO DE HUALAÑE.	\$90.720.383
HABILITACION AULA Y PATIO TECHADO ESCUELA AMELIA VIAL DE CONCHA DE PERALILLO	\$15.421.016
HABILITACION BODEGAS PARA LA MUNICIPALIDAD DE HUALAÑE.	\$43.872.158
MEJORAMIENTO PATIO ESPARCIMIENTO Y CIRCULACION TECHADA, ESCUELA MONSEÑOR MANUEL LARRAIN DE HUALAÑE.	\$13.288.513
SOLUCIONES DEL PROGRAMA HABITABILIDAD 2020.	\$18.452.600
CONSERVACION PLANTAS DE TRATAMIENTO DE AGUAS SERVIDAS FOSAS SEPTICAS Y REDES DE ALCANTARILLADO DE LAS ESCUELAS AMELIA VIAL DE CONCHA DE PERALILLO, ESCUELA ORILLA DE NAVARRO, JOSE SANTOS ALIAGA DE LOS SAUCES, EDUARDO NUÑEZ FUENZALIDA DE BARBA RUBIA, ESCUELA CAONE Y CARLOS CORREA NUÑEZ DE MIRA RIO.	\$9.076.868
CONSTRUCCION DE 130 NICHOS CEMENTERIO MUNICIPAL DE HUALAÑE.	\$20.678.302
MEJORAMIENTO SALA CUNA Y JARDIN INFANTIL CASTILLITO DE SUEÑOS	\$126.208.919
CONSTRUCCIÓN MÓDULOS DE VENTA PARA EMPRENDEDORES SECTOR PERALILLO GOODNEIGHBORS CHILE.	\$7.278.230

AYUDA EN MAQUINARIAS

MEJORAMIENTOS, REPERFILADOS, OBRAS MENORES CON PRESUPUESTO MUNICIPAL.
RIPIADURA CAMINOS PÚBLICOS, INVERSIÓN: \$ 10.240.000.-



REPERFILADOS DE CAMINOS NO ENROLADOS DE LA COMUNA
INVERSIÓN: \$ 4.200.000



CONSTRUCCIÓN DE POZOS PARA BEBESTIBLE ANIMAL.
INVERSIÓN: \$ 4.500.000
EMERGENCIA DOM



CONTRATO DE SUMINISTRO DEPARTAMENTO DE OBRAS
MONTO \$ 10.000.000



CONTRATO DE SUMINISTRO CAMIÓN ALZA HOMBRE Y REPARACIÓN DE
ALUMBRADO PÚBLICO MONTO: \$ 4.000.000



MEJORAMIENTO SSHH ESCUELA JOSE SANTOS ALIAGA LOS SAUCES 1° ETAPA
ID 3968-1-LE21



MEJORAMIENTO SSHH ESCUELA JOSE SANTOS ALIAGA LOS SAUCES 2° ETAPA
ID 839186-8-LE21



CONSTRUCCIÓN DE 130 NICHOS CEMENTERIO MUNICIPAL DE HUALAÑÉ



CONSERVACION CUBIERTA Y PATIO JARDIN INFANTIL Y SALA CUNA LOS CORAZONCITOS DE LA HUERTA



AMPLIACION BODEGA LICEO HUALAÑE



CONSERVACION LICEO BICENTENARIO



HABILITACION AULA Y PATIO TECHADO ESCUELA AMELIA VIAL DE CONCHA,
PERALILLO



HABILITACION BODEGAS PARA LA MUNICIPALIDAD DE HUALAÑE

SIN AVANCE

MEJORAMIENTO PATIO ESPARCIMIENTO Y CIRCULACION TECHADA ESCUELA
MONSEÑOR MANUEL LARRAIN DE HUALAÑE



SOLUCIONES DEL PROGRAMA HABITABILIDAD 2020



MEJORAMIENTO OFICINAS MUNICIPALIDAD DE HUALAÑE

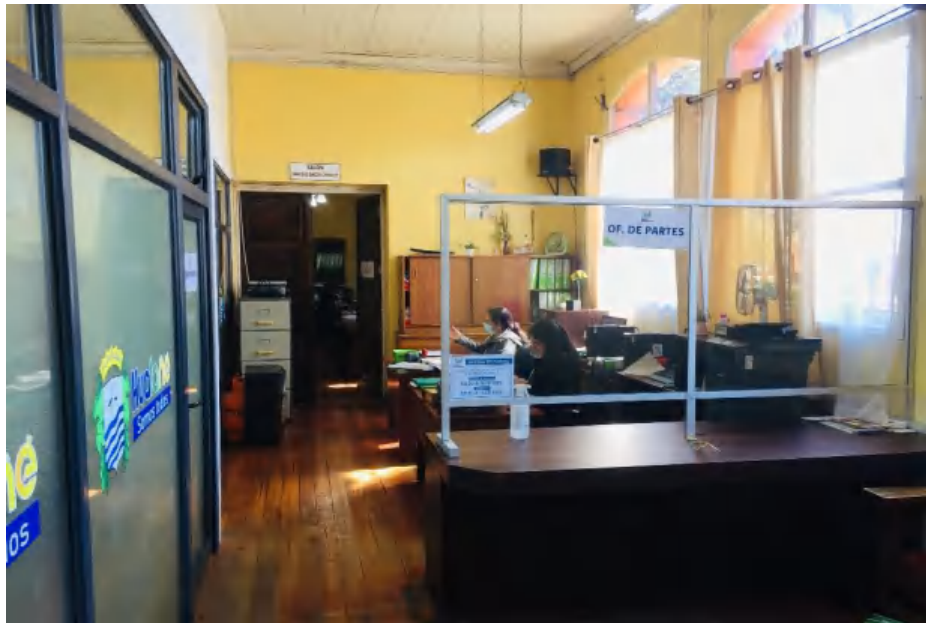

CONSERVACION PLANTAS DE TRATAMIENTO DE AGUAS SERVIDAS FOSAS SEPTICAS Y REDES DE ALCANTARILLADO DE LAS ESCUELAS AMELIA VIAL DE CONCHA DE PERALILLO, ESCUELA ORILLA DE NAVARRO, JOSE SANTOS ALIAGA DE LOS SAUCES, EDUARDO NUÑEZ FUENZALIDA DE BARBA RUBIA, ESCUELA CAONE Y CARLOS CORREA NUÑEZ DE MIRA RIO.

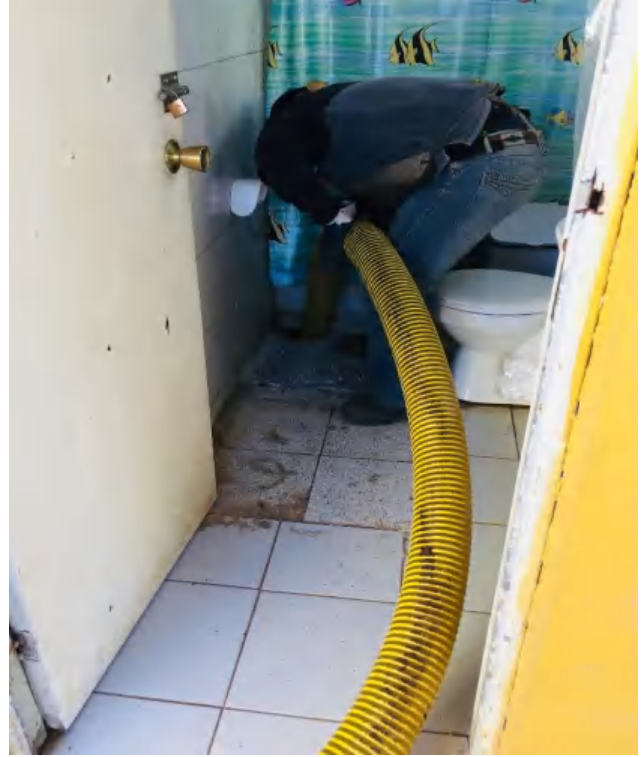

MEJORAMIENTO SALA CUNA Y JARDIN INFANTIL CASTILLITO DE SUEÑOS



CONSERVACION SSHH ESCUELA MONSEÑOR MANUEL LARRAIN DE HUALAÑE,
DEL PLAN YO CONFIO EN MI ESCUELA.



CONSTRUCCIÓN MÓDULOS DE VENTA PARA EMPRENDEDORES SECTOR
PERALILLO GOODNEIGHBORS CHILE APOORTE MUNICIPAL

\$ 3.000.000 APOORTE GOODNEIGHBORS \$ 4.278.230

SIN AVANCE

INSTALACION SISTEMA DE AGUA POTABLE RURAL SECTOR RINCON DE HUALAÑE
(PROGRAMA INGENIERIA PARA CHILE UIVERSIDAD CATOLICA).



INSTALACION SISTEMA DE AGUA POTABLE RURAL SECTOR RINCON DE HUALAÑÉ (PROGRAMA INGENIERIA PARA CHILE, UIVERSIDAD CATOLICA).



MEJORAMIENTO SISTEMAS DE ALCANTARILLADO PARTICULAR A 4 FAMILIAS EN SECTOR BARBA RUBIA MONTO: \$ 1.224.000



PAVIMENTACION SECTOR EL BUCHE, QUILICO, CAONE Y ORILLA DE NAVARRO
MONTO: \$



CONSTRUCCION DE VEREDAS SECTOR CAMINO PUENTE PAULA Y ORILLA DE NAVARRO
MONTO: \$



DIRECCIÓN DE TRANSITO:

- Total de permisos de circulación y monto recaudado.
- Total de licencias de conducir y monto recaudado.
- Acciones de ordenanza y mejoramiento de Tránsito en sectores urbanos de la comuna.

- **Permisos de circulación y monto recaudado.**

Año 2021	Monto Recaudado PC	N° Permisos de Circulación
	\$ 1.843.910.226	12.425

- **Total de licencias de conducir y monto recaudado.**

Año 2021	Monto Recaudado LC	N° Licencias de Conducir
	\$ 91.622.757	3.017

- Acciones de ordenanza y mejoramiento de Tránsito en sectores urbanos de la comuna.
 - Se licitó la compra de Equipo Psicotécnico ATS1 Marca Petrinovic para el examen psicotécnico en el otorgamiento de licencias de conducir, \$12.409.400 IVA incluido.
 - Se remarcación pasos peatonales de distintos sectores de la comuna.
 - Cambios de resaltos.
 - Instalación de reductores.
 - Delimitación de zona de estacionamientos.
 - Instalación y recambio de señaléticas de tránsito
 - Instalación de señaléticas informativas.

Adjuntar fotografías y videos correspondientes a las actividades realizadas.

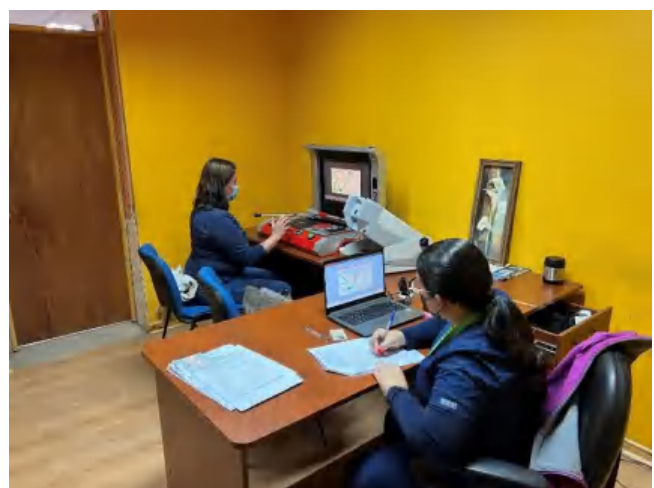



DIRECCIÓN DE SEGURIDAD PÚBLICA

- Actividades y proyectos desarrollados año 2021
- Actividades de Emergencia en las cuales de actuó y/o colaboró el año 2021.

Nuestra misión es coordinar acciones para la prevención y mitigación de situaciones de riesgo para todos los y las habitantes de la comuna de Hualañé, específicamente en la prevención de los delitos, catástrofes y el consumo problemático de alcohol y otras drogas.

Análisis bisemanal de la situación delictual en las comunas de la provincia de Curicó y la respuesta por parte de Carabineros



Actualización Consejo Comunal de Seguridad Pública
Reuniones mensuales de coordinación para dar cumplimiento a la ley 20965



Entrega de folletos con números de emergencia

Se entrega folletería a la comunidad donde se informan los números de emergencia en caso de necesitarlos

Coordinación Elecciones Presidenciales 2021

Contraparte Municipal y coordinación de traslados para sectores rurales

Campaña “Hualañé te Cuida”

Actividades para mitigar el consumo de alcohol en la vía pública, obteniendo como resultado 1 persona en rehabilitación



Coordinación de acciones por rebrote COVID-19

Implementación de políticas de fiscalización por la autoridad provincial y comunal.
Toma de PCR y fiscalización en locales comerciales

Reunión de coordinación con fleteros

Respuesta a inquietudes y comienzo de organización del trabajo de fleteros de la comuna.



UNIDAD DE EMERGENCIAS

Frentes de mal tiempo.

Apoyo en daños a viviendas en conjunto con organismos comunales de emergencia.

Limpieza de sumideros en zonas urbanas de la comuna

Coordinación con ONEMI

Comienzo de las gestiones para creación de Comité de Gestión de Riesgo de Desastres.

Coordinación con Cuerpo de Bomberos Hualañé

Análisis del trabajo en equipo en emergencias y necesidades por parte de la institución bomberil

Plan de Prevención de Incendios Forestales

Lanzamiento del plan en feria informativa junto a Conaf, Arauco, Red de Prevención Comunitaria y ONEMI.



Charlas en juntas de vecinos para disminuir riesgo de ocurrencia de incendios estructurales, interfaz o forestales.



Cierre de Campaña de Prevención de Incendios junto a Delegado Presidencial Provincial, Conaf, Carabineros, Unión Comunal de Juntas de Vecinos, Bomberos y Red de Prevención Comunitaria.



Capacitación de ONEMI para Juntas de Vecinos
Director Regional de ONEMI dicta taller “Acción y Prevención ante Emergencias y Catástrofes Naturales” enfocada en líderes vecinales.

Implementación de Ruta Preventiva Comunitaria
Visitas a terreno junto a Bomberos, Arauco, Conaf y Red de Prevención Comunitaria en juntas de vecinos para analizar riesgos que podrían generar incendios interfaz en la comuna.

Habilitación de cortafuegos
Protección a viviendas y edificaciones comunales en sectores rurales para mitigar riesgos de incendios interfaz.



Habilitación de puntos de abastecimiento hídrico

Instalación de peras para mantener el abastecimiento de agua en los sectores de Los Sauces, El Cobre y El Buche para combatir incendios forestales.

Entrega de alimento para ganadería

Coordinación de entrega de ayuda del MINAGRI hacia pequeños ganaderos tras crisis hídrica presente en la región.



Corta de árboles con riesgo de caída

Articulación de entidades privadas y públicas para cortar árboles con riesgo de caer sobre caminos y viviendas.



Entrega de estanques para hidratación de animales
 Coordinación de entrega de estanques para almacenamiento de agua para consumo de animales en sectores rurales de la comuna



Recursos de Emergencia entregados.

AGUA POTABLE PARA CONSUMO HUMANO

Entidad	Promedio Litros Semanales
Municipio	62.150
Delegación Presidencial Provincial	52.383

MATERIALES

Artículo	Cantidad
Nylon	150 metros
Mangueras	1.300 metros
Estanques para agua	10 unidades
Carbón	4 sacos

SENDA previene Hualañé

Presupuesto SENDA

ITEM PRESUPUESTARIO	APORTE SENDA	APORTE MUNICIPIO	TOTALES
HONORARIOS PROFESIONALES	\$26.040.000	\$0	\$26.040.000
SEGUROS DE ACCIDENTES	\$100.000	\$0	\$100.000
GASTOS OPERACIONALES	\$180.000	\$7.800.000	\$7.980.000
GASTOS ACTIVIDADES	\$500.000	\$0	\$500.000
MONTO TOTAL	\$26.820.000	\$7.800.000	\$34.620.000

Ámbito Educación

Contribución en la mejora de la calidad de vida de los estudiantes promoviendo el bienestar a través de acciones de prevención para fortalecer factores protectores y disminuir los de riesgo.



Programa PrePara2: Escuela Amelia Vial de Concha.

Intervención focalizada para generar compromisos no sólo con los encargados de los establecimientos, sino con toda la comunidad escolar.



Programa PrePara2: Escuela Carlos Correa Núñez

Plan Nacional Elige Vivir Sin Drogas: Liceo Bicentenario

Aplicación de una encuesta anónima y confidencial acerca de las condiciones de vida de los jóvenes. Cuestionario aplicado a 118 estudiantes (94,4% del total de matriculados).



Estrategias Preventivas Virtuales

Videoconferencias sobre consumo problemático de alcohol y otras drogas y su abordaje en los diferentes contextos sociales



Programa Trabajar con Calidad de Vida
Videoconferencias sobre consumo problemático de alcohol y otras drogas y su abordaje en los diferentes contextos sociales.

Operativos Tolerancia Cero
Controles vehiculares en conjunto a Carabineros y Ambulancia SENDA donde se aplican alcohol test y narco test a conductores.



Campana de Verano
Entrega de folletería informativa junto a SEREMI de Transporte y Telecomunicaciones y Coordinador Regional de Seguridad Pública.

Actividades de Prevención en Terreno



SECRETARIA MUNICIPAL

- Informe de los concejos ordinarios y extraordinarios durante el año 2021
- Informe de acuerdos relevantes del concejo municipal durante el año 2021
- Informes de la Contraloría General de la República año 2021.
- Los convenios celebrados con otras instituciones, públicas o privadas, así como la constitución de corporaciones o fundaciones, o la incorporación municipal a ese tipo de entidades.
- Informes de gestión de Transparencia Activa año 2021.

El H. Concejo de la Municipalidad de Hualañé, en el año 2021 se vio presidido por dos Sres. alcaldes: De enero a junio de ese año actúa como presidente el Sr. alcalde Don. Claudio Esteban Pucher Lizama; y en su calidad de Concejales los Sres. Pedro Fernando Sepúlveda Riveros; Hugo Moreno Varas, Claudio González Ormazabal, Héctor Dangelo Peñaloza, Nelson Antonio Maldonado Ahumada y don José Patricio Rojas Ponce.

1°.- En este período se realizaron 20 sesiones entre el lunes 04 de enero y el martes 22 de junio del año 2021. las que se resumen en 17 sesiones ordinarias y 3 sesiones extraordinarias-

2°.- Entre los ACUERDOS más relevantes se establecieron:

- 2.1.- Adquisición de APP, para cancelación de permisos de circulación, por \$ 25.514.500.-
- 2.2.- Adquisición Módulo pago en línea de permisos de circulación, por \$ 25.495.504.-
- 2.3.- Aprobar Plan Comunal de Actividad Física y Deportes 2021-2024.-
- 2.4.- Aprobar CONVENIO SENDA PREVIENE – EVSD año 2021.-
- 2.5.- Aprobar CONVENIO entre JUNAEB – Municipalidad de Hualañé. “Habilidades para la vida”. -
- 2.6.- CONVENIO con JUNAEB y Municipalidad de Hualañé, para la ejecución “Programa Residencia Familiar Estudiantil”. -
- 2.7.- CONVENIO de Transferencia de Recursos para programa de “Acompañamiento Familiar, Fondo Solidario e Inversión Social. -
- 2.8.- CONVENIO de colaboración con transferencia de recursos de OMIL. -
- 2.9.- CONVENIO de Informática Educativa del Ministerio de Educación, por un período de 4 años. -
- 2.10.-CONVENIO para diseño de Liceo Hualañé, por la suma de \$ 150.000.000.-
- 2.11.- CONVENIO con Municipalidad de Licantén para funcionamiento de OPD, por \$ 10.780.000.-
- 2.12.- CONVENIO con JUNAEB programa Salud Oral, por la suma de \$ 42.223.275.-
- 2.13.- CONVENIO programa “Elige vivir Sano”, por un monto de \$ 27.119.775.-
- 2.14.- CONVENIO “Programa Servicio de Urgencia Rural SUR 2021, por un monto de \$ 27.503.424.-
- 2.15.- ACUERDO para aporte de \$ 16.176.888. equivalente al 5% de programa PRODESAL, para ejecución de programa hasta abril 2022.-
- 2.16.- APORTE de \$ 5.239.030, para suplemento de honorarios de del Coordinador Comunal de PRODESAL. -
- 2.17.- CONVENIO con Servicio de Salud del Maule para enfrentar pandemia COVID 18, por un monto de \$ 42.986.788.-

Con fecha 28 de junio del año 2021, ASUME como alcaldesa de la comuna de Hualañé la Srta. CAROLINA ALEJANDRA MUÑOZ NUÑEZ, por el período 2021 – 2024.-

Con fecha **miércoles 14 de julio de 2021 se instala el nuevo Concejo Municipal** para el período junio 2021 – diciembre 2024, Preside el Cuerpo Colegiado la Srta. alcaldesa doña CAROLINA ALEJANDRA MUÑOZ NUÑEZ e integrado por los Sres. Concejales RAUL ANDRES DONOSO ARCE, SERGIO GUSTAVO RAMIREZ NUÑEZ, CLAUDIO ESTEBAN PUCHER LIZAMA, CLAUDIO GONZALEZ ORMAZABAL, JOSE PATRICIO BRAVO CASTRO Y don HUGO ANDRES GUTIERREZ SALINAS. Sesionarán los tres primeros lunes de cada mes.

Se realizan 20 sesiones entre el lunes 19 de julio y el jueves 29 de diciembre del año 2021; 2 de ellas Extraordinarias y 18 sesiones ordinarias. SE adoptaron los siguientes ACUERDOS:

- 1.1.- APROBAR Reglamento de Concejo Municipal. -
- 1.2.- CONVENIO de colaboración con la I. Municipalidad de Sagrada Familia e I. Municipalidad de Curicó. -
- 1.3.-Aprueba Modificaciones al Reglamento de Concejo Municipal. -
- 1.4.- APROBAR financiamiento para campeonato de fútbol amateurs, por la suma de \$ 2.035.000, para arbitrajes. -
- 1.5.- Se RECHAZA PADEM año 2022.-
- 1.6.- APROBAR “Plan Comunal de Salud”, año 2022.-
- 1.7.- APROBAR el Presupuesto Municipal año 2022, por la suma de \$ 4.750.339.000(cuatro mil setecientos cincuenta millones trescientos treinta y nueve mil pesos).
- 1.8.- APROBAR presupuesto del Departamento de Salud, año 2022, por la suma de \$ 979.335.000 (novecientos setenta y nueve millones trescientos treinta y cinco mil pesos). -
- 1.9.- APROBAR presupuesto del Departamento de Educación, año 2022, por la cantidad de \$ 5.342.060.000 (cinco mil trescientos cuarenta y dos millones sesenta mil pesos). -
- 1.10.- DEROGAR Ordenanza, anterior de “Aseo y Ornato” y APROBAR NUEVA “ORDENANZA MUNICIPAL DE ASEO Y ORNATO, para la comuna de Hualañé. Entra en vigencia a contar 1° de enero del 2022.-
- 1.11.- APROBAR convenio de Transferencia de recursos con el Gobierno Regional, por un monto de \$99.346.000(noventa y nueve millones trescientos cuarenta y seis mil pesos), para financiar proyecto denominado Construcción Cancha de Rayuelas Comuna de Hualañé”.

INFORMES CONTRALORIA: Se dio a conocer en sesión N.º 18 de fecha lunes 13 diciembre del año 2021, “INFORME FINAL DE AUDITORIA N.º 632 DE 2021 y comunicado a Contraloría Regional del Maule, por Ord. N.º 069, de fecha 15 de diciembre 2021.-

LEY DE TRANSPARENCIA 20.285: Se recibieron 142 solicitudes de “Acceso a la Información Pública”; las cuales fueron respondidas en un 100 % (Antecedentes en poder del Sr. Rino Raggi, Encargado de Transparencia. -

DEPARTAMENTO DE EDUCACIÓN MUNICIPAL

- Ejecución de planes y programas identificando monto de inversión
- Logros escolares de la comuna en los instrumentos de medición nacional.
- Convenios con otras instituciones
- Descripción de convenios firmados por el departamento durante el 2021 con su respectivo monto.



1. ÁREA TÉCNICA PEDAGÓGICA

1.1 UNIDAD TÉCNICA PEDAGÓGICA

Coordinadora: Viviana Muñoz Núñez

El área técnica pedagógica tiene la finalidad de diseñar políticas, procedimientos y prácticas de organización de gestión pedagógicas para apoyar a las unidades educativas en curriculum escolar, enseñanza y aprendizaje en aula y apoyo al desarrollo de los estudiantes.

Objetivo General:

Fortalecer la Gestión Institucional del DAEM, a través de la planificación, coordinación, ejecución y evaluación de acciones para dar cumplimiento a los objetivos técnico-pedagógicos plasmados en los Proyectos Institucionales (PEI) de las Unidades Educativas y en el Plan Anual de Desarrollo Educativo Municipal (PADEM).

Objetivo Estratégico:

Programar, organizar, supervisar y evaluar el desarrollo de las actividades curriculares de las Unidades Educativas de dependencia municipal.

Acciones:

- Apoyar a las Unidades Educativas en los lineamientos, toma de decisiones y proyecciones en el ámbito técnico-pedagógicos.
- Establecer lineamientos Pedagógicos-Curriculares a nivel comunal con todos los Equipos Directivos y Técnico-Pedagógicos de las Unidades Educativas.
- Entregar apoyo a los establecimientos educacionales en el manejo y desarrollo de acciones a seguir en las actividades extracurriculares programadas en el establecimiento educativo.
- Difundir y asegurar la participación de la Comunidad Escolar en el Proyecto Educativo Comunal.
- Asegurar la existencia de información técnico-pedagógicos útil para la toma oportuna de decisiones en el ámbito de la gestión curricular.
- Planificar y coordinar las actividades curriculares y pedagógicas a nivel comunal que los/as docentes y educadoras realizaran en sus Unidades Educativas.

- Coordinar y supervisar el trabajo académico que se desarrolla en cada Unidad Educativa. (Plan Curricular, Plan de Mejora, Indicadores de resultados académicos), en relación con los objetivos del PEI.
- Supervisar la implementación en el Aula de Programas emanados del Mineduc, Agencia de la Calidad u otros organismos.
- Asegurar que las estrategias didácticas que se están utilizando en el aula sean pertinentes, activas y permanentes en el tiempo.
- Supervisar que se implemente el acompañamiento docente al aula por parte del equipo Directivo y Técnico-Pedagógicos de cada Establecimiento Educativo.
- Mejorar las estrategias didácticas, de acuerdo con los resultados obtenidos en el proceso de aprendizaje, a través de la gestión y promoción de proyectos de innovación pedagógica.
- Supervisar que las actividades lectivas desarrolladas en los establecimientos tengan un sentido formativo para los estudiantes.
- Atender a padres y apoderados por consultas administrativas o inquietudes referente al proceso de enseñanza-aprendizaje ocurridas en los establecimientos de la comuna.

Matrícula por establecimientos año 2021-2022

RBD	Establecimiento	Total Matrícula 2021	Total Matrícula 2022
002885-1	Orilla de Navarro	13	13
002888-6	Eduardo Núñez Fuenzalida	16	23
002890-8	José Santos Aliaga	19	6
002892-4	Barba-Rubia	7	24
002893-2	Caone	20	14
002894-0	Amelia Vial de Concha	140	221
002884-3	Carlos Correa Núñez	211	142
002883-5	La Huerta de Mataquito	178	189
16428-3	Monseños Manuel Larraín E.	600	589
002882-7	Liceo Bicentenario Hualañé	456	504
TOTAL		1660	1725

Excelencia académica Proceso de postulación año 2021

RBD	Establecimiento	% SNED
002885-1	Orilla de Navarro	100%
002888-6	Eduardo Núñez Fuenzalida	100%
002890-8	José Santos Aliaga	100%
002892-4	Barba-Rubia	100%
002893-2	Caone	100%
002894-0	Amelia Vial de Concha	100%
002884-3	Carlos Correa Núñez	100%
002883-5	La Huerta de Mataquito	100%
16428-3	Monseños Manuel Larraín E.	60%
002882-7	Liceo Bicentenario Hualañé	NO OBTIENE

Categorización De Establecimientos Educativos Por La Agencia De La Calidad De La Educación.

Categorización comunal de establecimientos educacionales de enseñanza básica, con categoría año 2021, según agencia de la calidad de la educación.

	Establecimientos Con categoría				
	Alto	Medio	Medio bajo	Insuficiente	Total Clasificado
Total establecimientos	2	2	0	0	4
Porcentaje por categoría	50%	50%	0.0%	0.0%	100%
Total matrícula	161	778	0	0	939
Porcentaje matrícula por categoría	17%	83%	0.0%	0.0%	100%

Categorización comunal de establecimientos educacionales de enseñanza media, con categoría año 2021, según agencia de la calidad de la educación.

	Establecimientos Con categoría				
	Alto	Medio	Medio bajo	Insuficiente	Total Clasificado
Total establecimientos	0	1	0	0	1
Porcentaje por categoría	0.0%	100.0%	0.0%	0.0%	100.0%
Total matrícula	0	456	0	0	456
Porcentaje matrícula por categoría	0.0%	100.0%	0.0%	0.0%	100.0%

Últimos Resultados Obtenidos En Las Pruebas Estandarizadas

Últimas Rendiciones: PSU- PTU- SIMCE

Resultados SIMCE 4° Básico, año 2019. Lenguaje y Comunicación, Matemática.

4° BÁSICO		
Establecimiento	Lenguaje y Comunicación	Matemática
Amelia Vial de C.	299	289
Carlos Correa N.	248	253
La Huerta de M.	303	298
Mons. Manuel Larraín	273	276
Promedio Línea Central	281	279
Orilla de Navarro	275	287
Eduardo Núñez F.	289	262
José Santos Aliaga	_*1	_*
Barba-Rubia	_*	_*
Caone	_*	_*
Promedio Microcentro	282	275

_* La cantidad de alumnos evaluados no permite reporte de resultados.

Resultados SIMCE 8° Básico, año 2019. Lenguaje y Comunicación, Matemática e Historia y geografía.

8° BÁSICO			
Establecimiento	Lenguaje y Comunicación	Matemática	Historia y Geografía
Amelia Vial de C.	267	281	272
Carlos Correa N.	250	268	214
La Huerta de M.	265	288	260
Monsr. Manuel Larraín	242	279	251
Promedio Línea Central	256	279	249
Barba-Rubia	246	242	247
Promedio Microcentro	246	242	247

Resultados SIMCE 2° Medio, año 2018. Lenguaje y Comunicación; Matemática e Historia y Geografía.

2° MEDIO		
Establecimiento	Lenguaje y Comunicación	Matemática
Liceo Bicentenario Hualañé.	244	249
Promedio	244	249

Resultados Prueba de Transición año 2021 y registro de los resultados PSU desde el año 2009-2019.

AÑO	PROM.	RINDEN	Matricula 4°Medio	LENG.	MATEM.	HIST.	CIEN.	NEM.	RANKING
2009	478.6	95		458.5	498.8	447.3	445.5	630.8	
2010	497.7	100		486.1	509.2	506.0	463.7	592.9	
2011	505.4	96		480.6	530.2	500.9	484.6	608.8	
2012	496.0	97		477.7	514.4	486.1	470.1	593.5	
2013	503.6	108		492.2	515.1	491.1	484.9	589.9	599.2
2014	505.5	82		477.7	533.3	469.0	462.0	620.5	634.9
2015	495.8	78		480.9	510.8	476.1	465.8	581.8	588.4
2016	483.8	101		473.7	493.8	481.3	440.4	607.1	623.2
2017	500.5	84		490.4	510.6	482.2	470.0	613.6	630.3
2018	496,2	107		489,1	503,2	468,9	477,9	608,4	625,0
2019	466,9	69	156	469.4	464.8		456.9	621.2	632.9
2020	475.0	101	117	478.1	470.6		463.0	627.0	638.1
2021	481.2	87	107	471.4	491.0	465.1	459.0	658.5	665.6
2022	486,5	74	108	477.3	495.7	480.5(45)	488.1(62)	694.9	698.2

Resultados NEM, notas de enseñanza media.

	2020	2021	2022
COMUNAL	627	658.5	694.9
PROVINCIAL	600.5	632.5	648.8
REGIONAL	589.6	619.1	641.1
NACIONAL	572.4	600.4	621.4

Rango de puntajes y concentración de estudiantes en cada uno de ellos. Se indican las pruebas obligatorias y electivas.

Puntaje	Lenguaje	Matemática	Historia	Ciencia
250-299	2	3	0	0
300-349	5	2	2	2
350-399	13	7	7	5
400-449	13	11	8	18
450-499	10	11	8	12
500-549	5	20	8	8
550-599	17	11	9	11
600-649	9	4	3	4
650-699	0	5	0	2
700-749	0	0	0	0
750-799	0	0	0	0
800-850	0	0	0	0

1.2 NIVELACIÓN DE ESTUDIOS BÁSICOS Y MEDIOS PARA JÓVENES Y ADULTOS. Coordinador: Mario Fuenzalida Díaz

Convenio celebrado entre la Municipalidad de Hualañé (DAEM) y la SEREMI de Educación de la región del Maule que tiene como objetivo Implementar una modalidad flexible de Nivelación de Estudios de Educación Media que permita a personas jóvenes y adultas desarrollar los conocimientos y habilidades necesarios para completar su escolaridad, a través de aprendizajes significativos y de calidad, conducentes a avanzar en sus estudios y acceder a la certificación de 2° año y 4° año de Educación Media, según corresponda.

Impacto/beneficiario: 88 estudiantes jóvenes y adultos que lograrán avanzar en su nivel de escolaridad, certificando 2° ó 4° año de educación media.

Inversión: La Municipalidad, a través del DAEM canceló honorarios de los funcionarios y docentes necesarios para la implementación y ejecución del programa.

Sede examinación: Escuela “La Huerta de Mataquito” y Escuela “Mons. Manuel Larraín E:” Hualañé.

Modalidad de clases: Apoyo Pedagógico a través de Plan Remoto de Aprendizajes.

GALERIA FOTOGRÁFICA



1.3 PROGRAMA DE INTEGRACIÓN Coordinadora: Lorena Valderrama Fuentes

El Programa de Inclusión Escolar es una estrategia inclusiva del sistema escolar cuyo propósito es entregar apoyos adicionales, en el contexto del aula común, a los estudiantes que presentan Necesidades Educativas Especiales (NEE), sean estas de carácter permanente o transitorio, favoreciendo la presencia y participación en la sala de clases, el logro de los objetivos de aprendizaje y la trayectoria educativa de todos y cada uno de los estudiantes, contribuyendo con ello al mejoramiento continuo de la calidad de la educación en el establecimiento educacional.

El PIE posibilita a los establecimientos educacionales mayores recursos humanos y materiales para entregar una educación relevante y pertinente a la diversidad de estudiantes, particularmente a aquellos que presentan NEE asociadas o no a discapacidad, proporcionándoles apoyos adicionales especializados y extraordinarios durante un tiempo específico o durante toda la etapa escolar, dependiendo de la evolución de las NEE y del mejoramiento de las condiciones del contexto escolar.

A través del PIE se busca contribuir al mejoramiento continuo de la calidad de la educación en el establecimiento educacional favoreciendo, en el ámbito curricular, el desarrollo e implementación de estrategias diversificadas, basadas en el Diseño Universal de Aprendizaje (DUA), que permite dar respuestas educativas ajustadas a las necesidades y características de todos los alumnos y alumnas, no sólo de los que presentan NEE. Además, constituye una herramienta para mejorar las relaciones interpersonales y distintos acores de la comunidad educativa.

Impacto – Beneficiario:

ESTABLECIMIENTOS
Escuela La Huerta de Mataquito: 54
Escuela Amelia Vial de Concha: 46
Escuela Orilla de Navarro: 9
Escuela Carlos Correa Núñez: 46
Escuela Eduardo Núñez Fuenzalida: 20
Escuela Barba Rubia: 10
Escuela Caone: 10
Liceo Hualañé: 72
Escuela Monseñor Manuel Larraín: 132
Escuela José Santos Aliaga: 5
TODOS LOS ESTABLECIMIENTOS: 404

Inversión:

1.- Contratación de recursos humanos:

- Profesionales docentes especialistas y profesionales asistentes de la educación, para la entrega de apoyos y trabajo colaborativo. (Artículo 87°, DS N° 170/09.

2.- Coordinación, trabajo colaborativo y Evaluación:

- Tres horas para trabajo colaborativo para profesores de aula regular.

- Coordinación de PIE por establecimiento.

- Trabajo colaborativo para la planificación, evaluación y seguimiento del programa.

3.- Capacitación y Perfeccionamiento:

- Actividades que involucren a la comunidad Escolar en su conjunto y tiendan al traspaso directo de capacidades al establecimiento y al aula.

4.- Provisión de medios y Recursos Materiales:

- Equipamiento o material específicos, materiales de enseñanza adaptada, tecnología, informática y especializada.

- Instrumentos de evaluación diagnóstica para la evaluación de las NEE:

- Materiales pedagógicos especializados para la enseñanza de estudiantes con discapacidad y NEE

GALERIA FOTOGRÁFICA



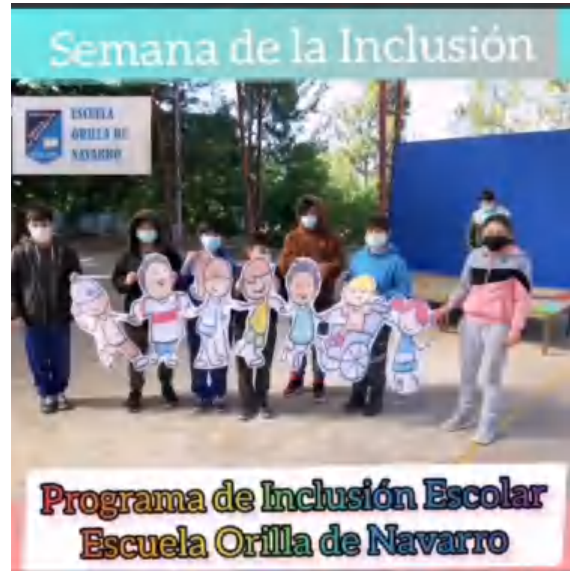

1.4 CONVIVENCIA ESCOLAR

Coordinadora: Margarita Díaz Soto

Objetivo General:

Consolidar la Convivencia Escolar como espacio de formación y participación para los diferentes integrantes de la comunidad educativa articulando el PEI, Instrumentos de Gestión, los OAT y las Bases curriculares, con el propósito de establecer una cultura en convivencia escolar.

Objetivo Estratégico:

Desarrollar en la comunidad educativa la capacidad de generar e implementar ambientes de aprendizaje seguros y emocionalmente protegidos, que posibiliten a los estudiantes la expresión de sus sentimientos y emociones, y el reconocimiento de sus capacidades para aprender y desarrollarse.

Montos Asociados: \$0.-

El programa de Convivencia Escolar no cuenta con financiamiento para llevar a cabo sus acciones.

Acciones:

- Socializar, difundir e implementar las orientaciones que entrega la Política Nacional de Convivencia Escolar, en los establecimientos educativos.
- Actualizar los reglamentos de cada establecimiento educacional de la comuna y que estén en relación con el PEI de cada VTF, Escuela, Liceo y PADEM comunal, los cuales deben ser formativos y no punitivos.
- Promover el trabajo colaborativo entre los actores de la comunidad educativa en la elaboración, implementación y difusión de políticas de prevención, medidas pedagógicas y disciplinarias que fomenten la buena convivencia escolar, en los establecimientos de la comuna.
- Coordinar los P.G.C.E. de cada VTF, Escuela y Liceo.
- Realizar monitoreo y seguimiento a la implementación y logro de los P.G.C.E.
- Coordinar, orientar y asesorar cada paso de los protocolos de conflicto de convivencia escolar (denuncia, investigación, resolución y apelación) en los establecimientos de la comuna.
- Liderar el proceso de convivencia escolar con las duplas psicosociales de cada establecimiento escolar.
- Promover acciones, medidas y estrategias que fortalezcan la convivencia escolar a nivel comunal.
- Coordinar iniciativas de capacitación sobre promoción de la buena convivencia y manejo de situaciones de conflicto, entre los diversos estamentos de la comunidad educativa, a nivel comunal.
- Recepcionar reclamos o denuncias producidas por convivencia y dar respuestas oportunas a estas.
- Determinar el rol y funciones del encargado de convivencia escolar de forma genérica a nivel comunal, esto dado que la ley no contempla tal parámetro.
- Realizar jornada anual de revisión del reglamento interno.

ÚLTIMOS RESULTADOS OBTENIDOS EN LAS PRUEBAS ESTANDARIZADAS

Los Indicadores de Desarrollo Personal y Social (IDPS), son un conjunto de índices que entregan información relacionada con el desarrollo personal y social de los estudiantes de un establecimiento, en forma complementaria a los resultados de la prueba SIMCE y al logro de

los Estándares de Aprendizaje, ampliando de este modo la concepción de calidad educativa al incluir aspectos que van más allá del dominio de conocimiento académico.

Estos indicadores proporcionan a los establecimientos información relevante con respecto a distintas áreas de desarrollo de los estudiantes y entregan una señal sobre la importancia de implementar acciones sistemáticas para desarrollar aspectos no académicos que son fundamentales para la información integral de los estudiantes.

La medición de estos indicadores se basa en una escala que tiene un rango de 0 a 100 puntos, donde un valor más cercano al 0 indica un menor nivel de logro y un valor más cercano al 100 indica un mayor logro en el indicador.

Tabla N°1: Resultados SIMCE 4° Básico, año 2019. Indicadores de Desarrollo Personal y Social.

Establecimientos	4° BÁSICO			
	Autoestima Académica Y Motivación Escolar	Clima De Convivencia Escolar	Participación Y Formación Ciudadana	Hábitos De Vida Saludable
Amelia Vial de C.	82	84	86	78
Carlos Correa N.	79	93	78	69
La Huerta de M.	87	94	91	88
Mons. Manuel Larraín	91	89	84	64
Promedio Línea Central	85	90	85	75
Orilla de Navarro	-*	-*	-*	-*
Eduardo Núñez F.	79	79	87	81
José Santos Aliaga	-*	-*	-*	-+
Barba-Rubia	-*	-*	-*	-*
Caone	-*	-*	-*	-*
Promedio Microcentro	79	79	87	81

(* (* la cantidad de estudiantes evaluados no permite reporte de resultados.))

Tabla N° 2: Resultados SIMCE 8° Básico, año 2019. Indicadores de Desarrollo Personal y Social.

Establecimientos	8° BÁSICO			
	Autoestima Académica Y Motivación Escolar	Clima De Convivencia Escolar	Participación Y Formación Ciudadana	Hábitos De Vida Saludable
Amelia Vial de C.	86	91	90	84
Carlos Correa N.	92	82	95	88
La Huerta de M.	83	78	82	77
Mons. Manuel Larraín	82	82	82	80
Promedio Línea Central	86	83	87	82
Barba-Rubia	76	78	75	78
Promedio Microcentro	76	78	75	78

Tabla N° 3: Resultados SIMCE 2° Medios, año 2018. Indicadores de Desarrollo Personal y Social.

		2° MEDIOS		
Establecimientos	Autoestima Académica Y Motivación Escolar	Clima De Convivencia Escolar	Participación Y Formación Ciudadana	Hábitos De Vida Saludable
Liceo Bicentenario Hualañé.	77	76	80	72
Promedio	77	76	80	72

Los indicadores de desarrollo personal y social muestran un alza respecto a los resultados a nivel nacional, esto implica que debemos seguir fortaleciendo nuestros esfuerzos, en estos indicadores.

Para mantener el logro de estos resultados desde el año 2018 se comenzó a visibilizar las acciones relacionadas con estos indicadores, trabajando fuertemente en la labor del docente tutor y fortaleciendo los equipos de convivencia escolar de cada escuela y liceo.

Durante el año 2020 -2021 se conformó y potenció un equipo de aprendizaje socioemocional que busca fortalecer el desarrollo profesional en el aprendizaje socioemocional de los equipos de aulas y de convivencia, mediante talleres de apropiación, para desarrollar la formación integral de los estudiantes en conjunto a la familia, en contexto de emergencia sanitaria de las escuelas y liceo de la comuna de Hualañé, el cual continúa funcionando hasta la fecha integrando a la red a las Salas Cunas y Jardines Infantiles VTF de la comuna.

ACCIONES DURANTE TIEMPO DE PANDEMIA 2020-2021:

NOMBRE DE ACCIÓN:

El Área de Convivencia escolar, en conjunto al equipo social y extraescolar, promueven actividades que fortalezca el apoyo socioemocional al interior de la comunidad educativa, resguardando la salud física y emocional, en contexto de COVID-19.

Actividades año 2020:

1. Elaboración e implementación de un plan con foco en el aprendizaje socioemocional.
2. Uso de Plataforma audiovisual (HUALACTIVO), para apoyar el aprendizaje socioemocional, mediante cápsulas educativas.
3. Jornadas de autocuidado dirigido a los equipos directivos, docentes y asistentes de la educación.
4. Coordinación de actividades de Autocuidado y capacitaciones con redes Externas, dirigidas a funcionarios de la educación, estudiantes y familias.
5. Implementación de jornadas de capacitación de Salud Mental y Autocuidado dirigida a funcionarios DAEM, Docentes, Asistentes de la Educación, Estudiantes y Familias, en colaboración de ATE y redes externas (Hospital, SENDA, etc.)
6. Elaboración de encuesta de conectividad en todos los establecimientos de la comuna de Hualañé.
7. Elaboración y promoción de Cápsulas de apoyo socioemocional dirigida a estudiantes y familias.
8. Presentación de la Red Comunal de Convivencia Escolar en Jornada Regional de Educación.

Actividades año 2021:

1. Levantamiento del impacto socioemocional en las comunidades educativas de Pre-kínder a cuarto medios.
2. Elaboración y promoción de Cápsulas de apoyo socioemocional dirigida a estudiantes y familias.
3. Elaboración de plan Comunal de retorno voluntario a clases año 2021.
4. Coordinación de actividades de autocuidado para funcionarios de la educación.
5. Jornadas de autocuidado para funcionarios DAEM, en colaboración de redes externas, coordinado por convivencia comunal.
6. Jornadas de autocuidado para funcionarios de establecimientos educativos, apoyado por redes externas.
7. Elaboración y promoción de Cápsulas de apoyo socioemocional dirigida a estudiantes y familias.
8. Promoción de capacitaciones de apoyo socioemocional para funcionarios de la educación.

GALERIA FOTOGRÁFICA:

Fotografía 1: Autocuidado con funcionarios de Microcentro en la Escuela de Orilla de Navarro.



Fotografía 2: Autocuidado con funcionarios de la Escuela Carlos Correa Núñez.



Fotografía 3: Autocuidado con funcionarios de la Escuela Monseñor Manuel Larraín.



Fotografía 4: Cápsulas educativas sobre Aprendizaje Socioemocional.



Fotografía 5: Aplicación de instrumento socioemocional para Padres y/o Apoderados.

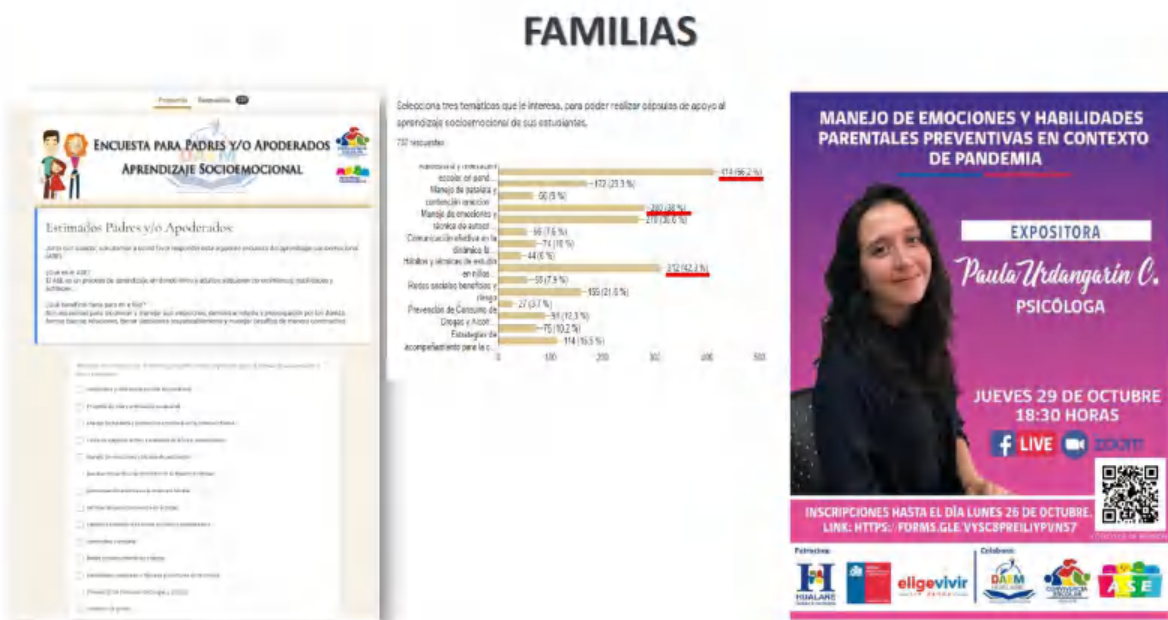

Fotografía 6: Presentación regional de la Red Comunal de Convivencia Escolar Hualañé.



Imagen 7: Extracto video de presentación Jornada Regional de Aprendizaje Socioemocional.



1.5 PROGRAMA EXTRAESCOLAR Coordinadora: Ámbar Navarro

Proyectos Elige vivir Sano

Objetivo:

- El objetivo de los proyectos de Elige Vivir Sano en tu Escuela es estimular física, recreativa y deportivamente a los alumnos(as) de los establecimientos educacionales de la comuna, y obtener una mejora en la disciplina, responsabilidad, buenas costumbre, valores, física y mental en la comunidad educativa.
- Tiempo realizado Abril – Diciembre
- Realizados a 2 Establecimientos de la Comuna.

Escuelas Beneficiada 1er Semestre:

Escuela Carlos Correa Núñez: 2 talleres deportivos

- Taller de Fútbol: 2 horas a la semana – 40 niños beneficiados
- Taller Juegos Pre-deportivos: 2 horas a la semana 40 niños beneficiados

(Por cambio de fases se realizaron Capsulas Educativas subidas a Redes sociales **Hualactivo**)

- Recurso Humano: Contratación de 1 Profesor de Educación física para la realización de los talleres.

- Implementación entregada a los establecimientos: 1 Set de marcadores, 2 bolsa porta balones, 1 set de conos, 2 escaleras de velocidad, 1 kit de entrenamiento, 1 set de conos lámparas, 10 mini vallas, 10 balones multipropósitos, 2 pizarras técnicas, 2 silbatos, 2 cronómetros, 2 bombines, 15 balones de Futsal, 5 balones voleibol, 5 balones de basquetbol, 20 petos, 2 cronómetros, 1 marcador manual, 4 redes de Futsal, 16 equipos, 1 parlante.

Fotografías:



En las fotografías reflejan ambos talleres realizados, En la Escuela Carlos Correa Núñez a través de Capsulas Educativas que la docente a enviado a los cursos y a los niños inscrito en el taller de Futsal y de Juegos pre-deportivos.

Escuelas Beneficiada 2do Semestre:

Escuela Amelia Vial de Concha: 2 talleres deportivos

- Taller de Danza: 2 horas a la semana – 40 niños beneficiados
- Taller de Psicomotricidad: 2 horas a la semana 40 niños beneficiados

(Por cambio de fases se realizaron Capsulas Educativas subidas a Redes sociales **Hualactivo**)

- Recurso Humano: Contratación de 1 Profesor de Educación física para la realización de los talleres.
- Implementación entregada a los establecimientos: 1 parlante activo, 25 banda elásticas, 25 aros de Pilates, 25 pañuelos, 5 colchonetas matt, 20 disco de equilibrio, 1 set de aros, 1 set de conos disco, 1 cuerda de gimnasia, 1 set de conos, 1 set de Psicomotricidad de 36 piezas, 15 balones multipropósitos

Fotografías:



En la primera y segunda fotografía se refleja el taller de Danza en su presentación de final de año con dos coreografías representando 1er ciclo danza clásica, combinada con danza contemporánea y 2 ciclo con danza moderna.



La Tercera Fotografía se puede apreciar el taller de Psicomotricidad, La docente realiza trabajo de manualidad para lograr trabajar las manos.

1.6 SOCIAL

Coordinadora: Yezmin Araya López

PROGRAMA SALUD DEL ESTUDIANTE ATENCIONES REALIZADAS

El Programa Servicios Médicos de Junaeb Pesquisa problemas de salud relacionados con rendimiento escolar y otorga atención completa a los escolares que presentan problemas visuales, auditivos y de columna, a través de screening, diagnóstico, exámenes, tratamiento y control, realizados por profesionales especialistas del área médico. El financiamiento de este Programa lo es realizado por Junaeb.

ESPECIALIDAD	CANTIDAD REALIZADA	MONTO FINANCIADO	ENTREGA DE LENTES	MONTO FINANCIADO
TAMIZAJE OFTALMOLOGIA	50	\$120.950		
ATENCION MEDICA DE OFTALMOLOGIA	101	\$1.296.739	90	\$1.019.700
ATENCIÓN DE OTORRINO	5	\$60.620		

IMÁGENES DE LAS ATENCIONES



PROGRAMA RESIDENCIA FAMILIAR ESTUDIANTIL.

La JUNAEB tiene a su cargo el Programa de Residencia Familiar Estudiantil en adelante el “programa”, cuyos objetivos son:

- a) Contribuir a la igualdad de oportunidades ante la educación de la población en edad escolar del sistema municipal y subvencionado, hasta lograr su egreso de la enseñanza media, ya sea científica-humanista o técnico-profesional y casos especiales de estudiantes que cursan educación superior.
- b) Apoyar a los estudiantes en condiciones de mayor vulnerabilidad en el sistema escolar, con residencia familiar en sectores aledaños a otras comunas con dificultad de acceso y otras comunas de la Región o del país. potenciar que jóvenes en situación de vulnerabilidad rural, donde no existe oferta educativa completa, egresen de enseñanza media y casos especiales de estudiantes que cursan educación superior facilitar la permanencia y egreso de dicho sistema educacional.
- c) Otorgar alojamiento, alimentación, cuidado y afecto, hasta el egreso de enseñanza media y/o superior, mediante las familias tutoras, a jóvenes de sectores aislados donde no existe oferta educativa completa.
- d) Prestar apoyo pedagógico y acompañamiento escolar a los beneficiarios.
- e) Acompañar y habilitar a las familias tutoras para un mejor desarrollo de su rol en el contexto del programa.

CANTIDAD DE ALUMNOS	TOTAL ANUAL
24	\$2.274.480

JUNAEB transferirá recursos a la entidad ejecutora, con el objeto de que efectúe el pago a las familias tutoras adscritas y vigentes en el programa. El pago a las familias tutoras es de carácter mensual por hasta 10 meses y el monto mensual equivale a \$ 70.770 respecto de beneficiarios que cursan educación básica y media.

CANTIDAD DE TUTORAS	TOTAL ANUAL
10	\$14.213.418

IMÁGENES DE LAS ACTIVIDADES

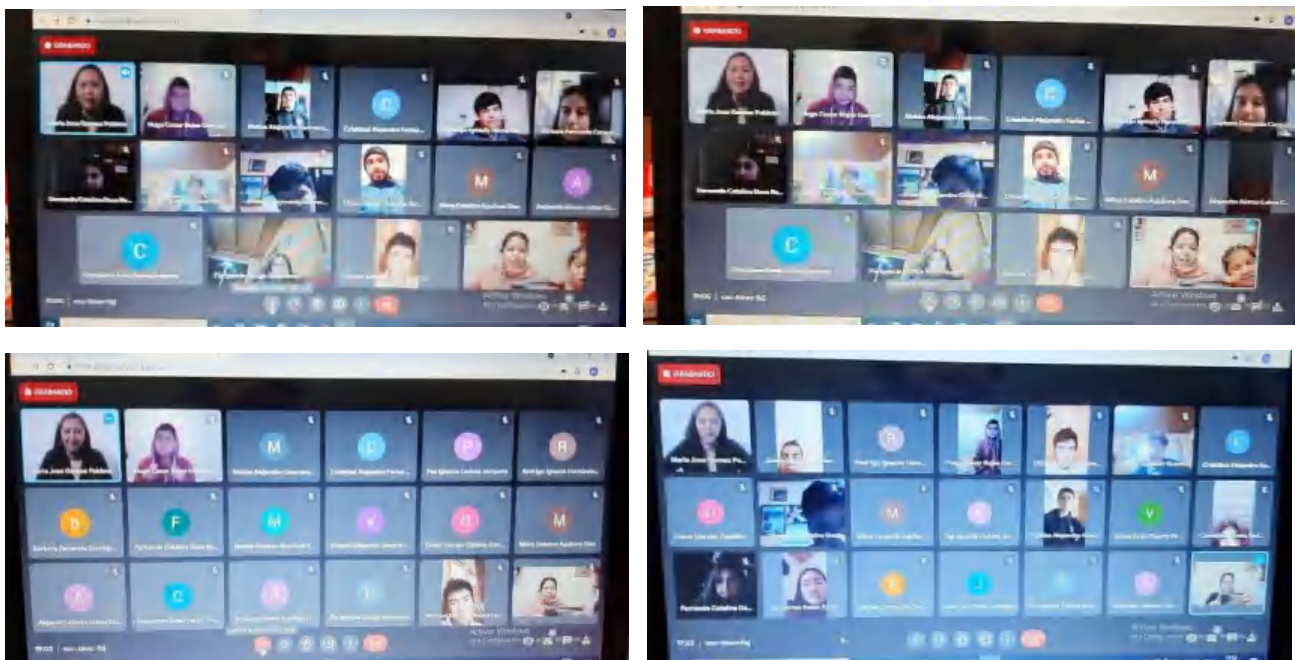

YO ME CONECTO PARA APRENDER

Es una iniciativa presidencial que busca mejorar el acceso de los estudiantes del sistema público a la tecnología y con ello apoyar su desempeño escolar.

A todos los estudiantes de 7° año básico de la educación pública que no hayan recibido el computador a través del programa Yo Elijo Mi PC en los últimos años.

Durante el año 2019 se entregaron en la comuna 146 Computadores a los alumnos de 7° Básico de los cuales se desprende de la siguiente manera:

Establecimiento	Cantidad
Monseñor Manuel Larraín	71
La Huerta de Mataquito	22
Carlos Correa Núñez	19
Amelia Vial de Concha	30
Barba Rubia	4



BECAS DE MANTENCIÓN.

Beca Presidente de la República:

Es un aporte monetario de libre disposición, destinado a apoyar el financiamiento de gastos que genere el estudio de niños/as y jóvenes que presenten un alto rendimiento económico y se encuentren en condición de vulnerabilidad.

Los montos son en educación media 0.62 UTM y en educación superior 1.24 UTM

Becados y renovantes = 108 Alumnos

Beca Indígena

Es un aporte monetario de libre disposición, destinado a apoyar el financiamiento de gastos que genere el estudio de niños/as y jóvenes indígenas del país. Los montos son los siguientes:

Educación Básica: \$100.550 anual, en dos cuotas de \$50.275

Educación Media: \$208.280 anuales, en dos cuotas de \$104.140

Becados Básica = 13 Alumnos

Becados Media = 18 Alumnos

PRO-RETENCIÓN

La Ley 19.873 creó una subvención anual educacional destinada a favorecer la retención de alumnos(as) que cursan desde 7° básico a 4° medio en establecimientos educacionales subvencionados y que pertenezcan a familias indigentes, de acuerdo con la calificación que realiza el Ministerio de Planificación y Cooperación a través de la ficha CAS (o instrumento que la reemplace a futuro).

Por retención se entiende la permanencia del niño(a) o joven como alumno regular del establecimiento educacional, cumpliendo las normas del Reglamento Interno respecto a los requisitos de asistencia y rendimiento.

Liceo Hualañé = 169

Barba Rubia = 2

Amelia Vial de Concha = 17

Carlos Correa Núñez = 8

La Huerta de Mataquito = 15

M.M.L.E = 59

Total = 270

Para ellos durante el año se realizaron la compra de zapatilla y útiles escolar para cada estudiante con el fin que esto no sea un impedimento que el alumno logro terminar sus estudios.

HABILIDADES PARA LA VIDA

Es un modelo de intervención psicosocial que incorpora acciones de detección y prevención del riesgo; promueve estrategias de autocuidado y desarrolla habilidades para la convivencia de los diferentes actores de la comunidad escolar. Trabaja a partir de un diagnóstico situacional a nivel local y activa las redes de la escuela y de la comuna para coordinar acciones de salud mental de niños y adolescentes en interacción con sus adultos significativos, como son sus padres y profesores.

Desarrolla acciones continuas y secuenciales de promoción del autocuidado de la salud mental del profesor, de clima positivo en el aula, y de interacción positiva padres profesor/educadora; de prevención para niños con conductas de riesgo y derivación a atención de casos a salud mental (Déficit Atención). Realiza acciones para la coordinación eficaz y regular de la escuela con la red comunal.

El objetivo es que busca contribuir a aumentar el éxito en el desempeño escolar, observable en altos niveles de aprendizaje y escasa deserción de las escuelas y, a largo plazo, persigue

elevar el bienestar psicosocial, las competencias personales (relacionales, afectivas y sociales) y disminuir daños en salud (depresión, suicidio, alcohol, drogas, conductas violentas).

El Programa está dirigido a niños y niñas del primer y segundo nivel de transición de Educación Parvularia y del primer y segundo ciclo básico, sus padres y el equipo docente, que provengan de Establecimientos Educacionales Municipales o Particulares Subvencionados, con alto índice de vulnerabilidad socioeconómica y psicosocial.

Durante el año 2017 se instaura por primera vez el programa HPV, del cual se contrató dos profesionales para dicho programa y que es un psicólogo con 44 horas y una trabajadora social con 22 horas destinados exclusivamente para el programa.

El proyecto contempla la incorporación de los 9 establecimientos educacionales de la comuna de enseñanza básica.

La inversión del proyecto considera el aporte de Junaeb que es de \$ 16.891.000 y aporte local que corresponde a \$4.222.000

IMÁGENES DE ACTIVIDADES

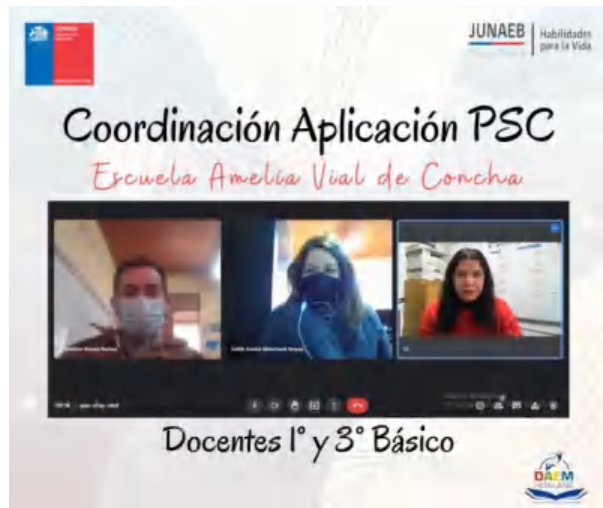
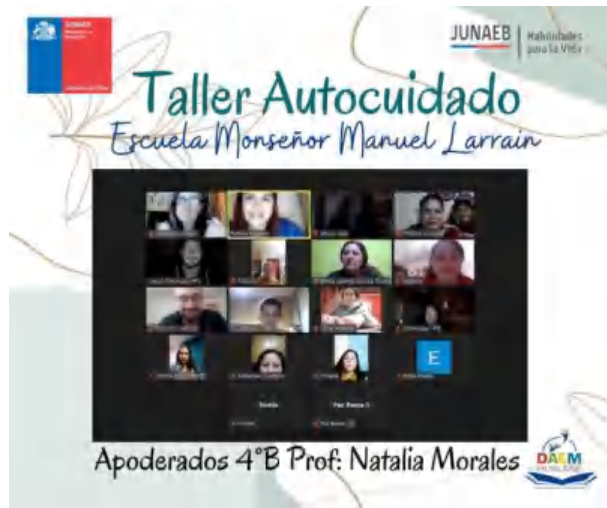



1.7 PREVENCIÓN DE RIESGO

Coordinador: Claudio Arenas Herrera

Razón Social	Municipalidad de Hualañe
Rut	69.100.600-k
Dirección	Avenida Libertad n° 90
Comuna	Hualañe
Agencia Organismo Administrador	Asociación Chilena de Seguridad

Aspectos legales básicos.

1. Organización de la prevención de riesgos.

ACTIVIDAD DE PREVENCIÓN	DECRETO
Se confecciona reglamento interno de Orden Higiene y Seguridad.	Cumplimiento Decreto Supremo N°40
Se realizó obligación de informar a todos los trabajadores de la comuna.	Cumplimiento Decreto Supremo N°40
Se deja registro de obligación de Informar a los trabajadores sobre las medidas que entrañan sus labores.	Cumplimiento Decreto Supremo N°40
Se realizó constitución de comités paritarios de higiene y seguridad de todos los recintos educacionales con más de 25 trabajadores.	Cumplimiento Decreto Supremo N° 54
Se realiza reuniones mensuales con cada comité paritario como lo estipula la legislación vigente.	Cumplimiento Decreto Supremo N° 54
Se realizó capacitaciones del uso y manejo de extintores en todos los establecimientos educacionales.	Cumplimiento Decreto Supremo N° 594
Se realizó capacitación de concentraciones de desinfectantes, para todos los establecimientos educacionales de la comuna.	Cumplimiento de procedimiento de limpieza y desinfección de establecimientos educacionales.
Se realizó Protocolo de "Seguridad Sanitaria Laboral Covid-19", para todos los establecimientos educacionales de la comuna.	Cumplimiento Ley N° 21.342.
Se realizó Protocolo de "Manejo de casos Covid-19", para todos los establecimientos educacionales de la comuna.	Cumplimiento Ley N° 21.342.
Se realizó Procedimiento de "control de ingreso Covid-19", para todos los establecimientos educacionales de la comuna.	Cumplimiento Ley N° 21.342.

Se realizó Procedimiento de “Limpieza y desinfección Covid-19 “, para todos los establecimientos educacionales de la comuna.	Cumplimiento Ley N° 21.342.
Se realiza certificación del organismo administrador de la Ley 16.744, de medidas sanitarias relacionadas al covid-19. En 10 establecimientos educacionales.	Criterios fijados por organismo administrador.
Se realizó instalación de señaléticas vial en los puntos de ingreso de la comuna, en conjunto con el organismo administrador.	Señaléticas informativas.
Se realizó instalación de señaléticas de seguridad y covid-19 en los establecimientos educacionales de la comuna.	Cumplimiento Decreto Supremo N° 594
Se gestionó con el organismo administrador, 200 kit Ergonómicos para puestos de trabajo de la Municipalidad.	Cumplimiento Decreto Supremo N° 594
Se realizó Procediendo de “enfermedades profesionales y accidentes del trabajo”, para todos los trabajadores de la municipalidad.	Cumplimiento con procedimientos estándar para la Municipalidad.
Se realizó Procediendo de “Trabajo físico en altura”, para todos los trabajadores de la Municipalidad.	Cumplimiento con procedimientos estándar para la Municipalidad.
Se realizó Procediendo de “Herramientas eléctricas y herramientas de mano”, para todos los trabajadores de la Municipalidad.	Cumplimiento con procedimientos estándar para la Municipalidad.
Se realizó Procediendo de “Conductores de Vehículos Livianos”, para todos los trabajadores de la Municipalidad.	Cumplimiento con procedimientos estándar para la Municipalidad.

2. Estadísticas.

Accidentes del trabajo con y sin tiempo perdido

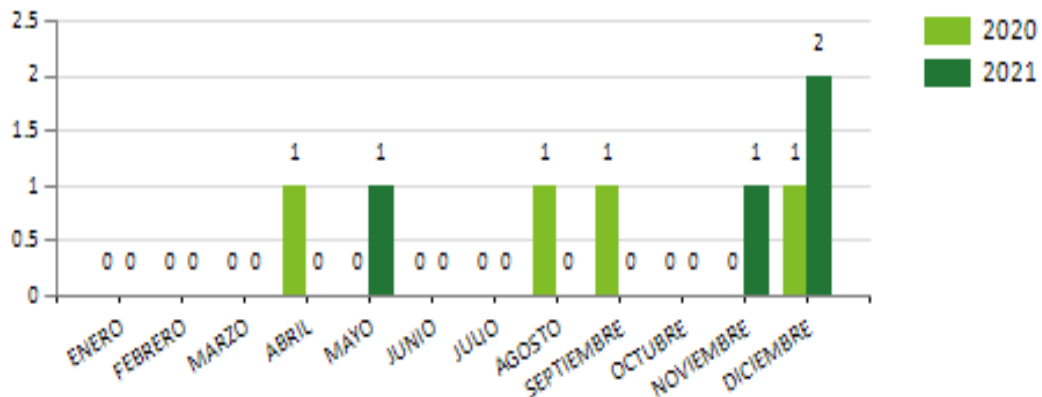

Accidentes del trabajo con tiempo perdido

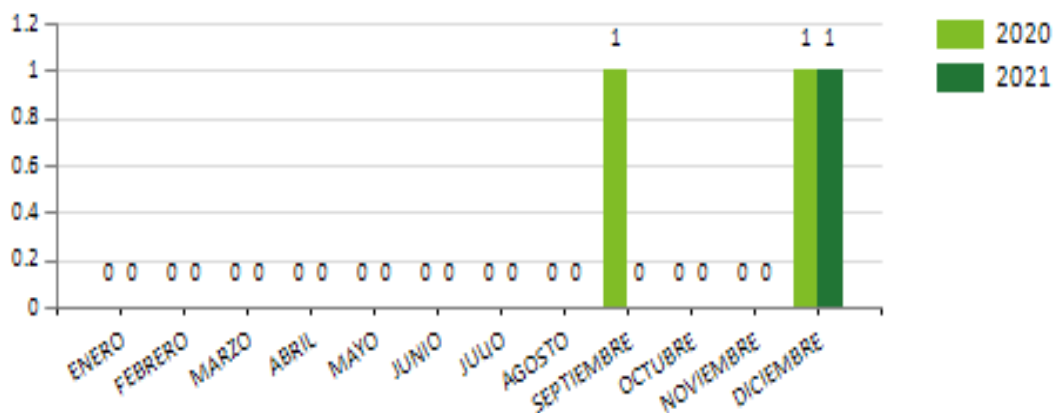

Accidentes de trayecto con y sin tiempo perdido

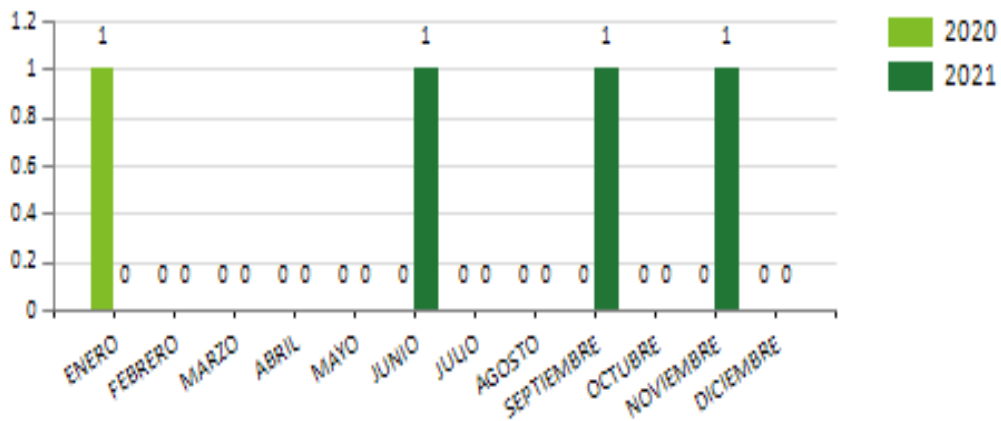

Accidentes de trayecto con tiempo perdido.

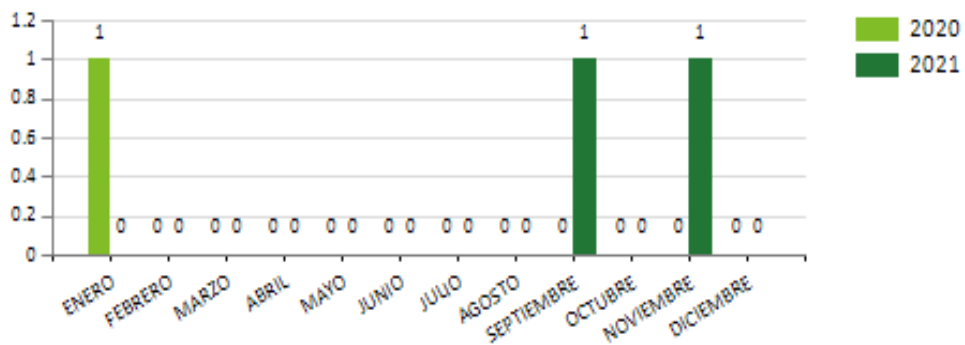

Enfermedades profesionales con y sin tiempo perdido.

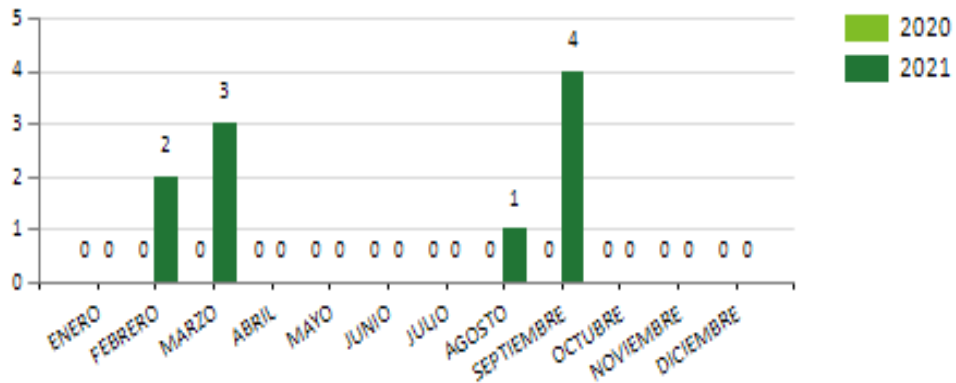

Enfermedades profesionales con tiempo perdido.

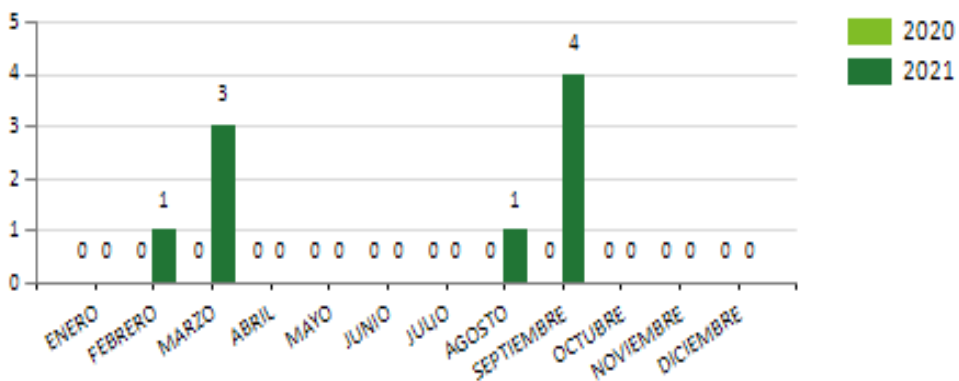

Cantidad de trabajadores utilizados para las tazas el año 2021.

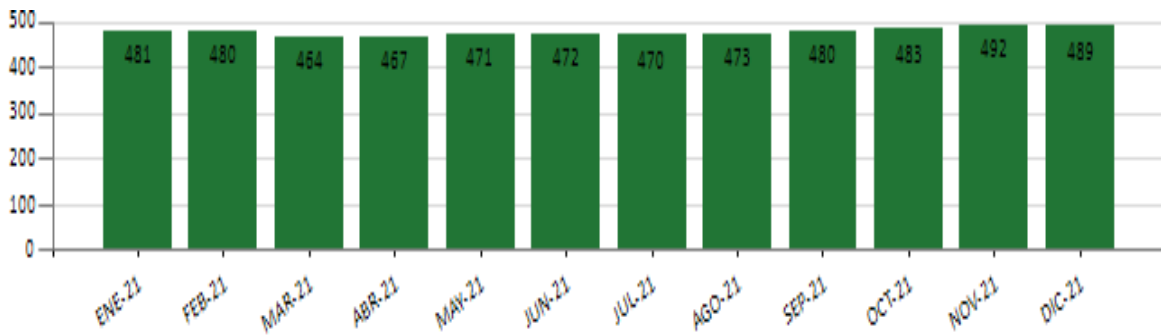

1.8 INFORMÁTICA

Coordinador: Josué Núñez

Acciones del área:

1. Junto con saludar, informo a usted lo realizado y gestionado durante el año 2021.
2. Gestión, mantención y adecuación de cuentas de la plataforma g-suite de Google para realización de clases **e-learning** de los establecimientos educacionales de la comuna.
3. Creación, mantención y restablecimiento de cuentas de la plataforma g-suite de Google de DAEM y los establecimientos educacionales de la comuna.
4. Mantención, reparación y estandarización de los equipos computacionales del DAEM y los establecimientos educacionales de la comuna.
5. Mantención y reparación de impresoras en DAEM y los establecimientos educacionales de la comuna.
6. Gestión guía para compras de equipos e impresoras en DAEM y los establecimientos educacionales de la comuna.
7. Gestión consultiva en ampliación de ancho de banda en DAEM y los establecimientos educacionales de la comuna.
8. Contraparte en instalación y soporte de empresas que se adjudicaron la licitación de conectividad de datos internet de DAEM y los establecimientos educacionales de la comuna.
9. Gestión de 200 kits ergonómicos para puestos de trabajo de los funcionarios municipalidad en conjunto con encargado de prevención de riesgos.
10. Ampliación de red local LAN y WLAN en DAEM y los establecimientos educacionales de la comuna.
11. Mantención y actualización de equipos de conectividad WAN, MAN, LAN y WLAN de racks de comunicaciones de DAEM y establecimiento educacional de la comuna.
12. Gestión de entrega de datos de grabación de cámaras de seguridad exterior de los colegios y DAEM a seguridad pública municipal en prevención y aclaración de delitos en la comuna.
13. Instalación y configuración de ampliación de red interna tipo punto a punto en enlace inalámbrico AP y CP entre departamentos municipal, SECPLAC, OMIL, familia, OPD, casa de la cultura, casa de la mujer, juzgado, salud y Prodesal.

2 UNIDAD FINANZAS EDUCACIÓN.

RESUMEN SUBVENCIÓN GENERAL AÑO 2021

INGRESOS (\$)				OTROS INGRESOS (\$)			TOTAL (\$)
GENERALES	BRP	ATDP	ACP	LICENCIA MEDICAS	BONOS (AGUINALDO, VACACIONES, ESPECIAL, DESEMPEÑOS)	RELIQUIDADACIONES	INGRESOS
1.892.583.616	510.216.403	163.390.104	170.879.750	374.189.288	154.077.860	145.118.820	
INGRESOS SUBVENCIONES		2.737.069.873		OTROS INGRESOS		673.385.968	3.410.455.841

GASTOS (\$)	BONOS (\$)	GASTO (\$)	Total (\$)
REMUNERACIONES		COMUNES	Gasto
3.076.691.570	117.884.738	176.228.637	3.370.804.945

DEFICIT EN REMUNERACIONES

INGRESOS SUBVENCIONES	\$ 2.737.069.873
GASTO EN REMUNERACION	\$-3.076.691.570
DEFICIT EN REMUNERACIONES	\$ -339.621.697

➤ Se evidencia sobredotación en asistentes y docentes de la educación.

SUBV. PIE - AÑO 2021

INGRESOS PIE (\$)	GASTO REMUNERACION (\$)	GASTOS COMUNES (\$)	SALDO (\$)
552.710.431	538.012.583	7.638.710	7.059.138

RESUMEN SUBVENCIÓN SEP - AÑO 2021

SEP (\$)	GASTO (\$)	GASTO (\$)	SALDO (\$)	GASTOS RECHAZADOS (\$)	
INGRESO	REM	VARIOS		2015*	2016*
778.397.625	573.297.662	138.313.055	66.786.908	-123.247.916 *	-34.032.993

* Están en litigio, algunos se han ganado y otros no.

* Se tendrán que reponer dichos recursos

SUBVENCION DE MANTENIMIENTO 2021.

RBD	16428	2882	2883	2884	2885	2888
INGRESOS 2020	9.410.780	8.819.574	3.561.563	2.865.082	347.554	875.680
TOTAL INGRESOS (\$)	9.410.780	8.819.574	3.561.563	2.865.082	347.554	875.680
TOTAL GASTO (\$)	3.283.258	1.020.837	4.086.058	1.580.708	112.924	297.856

RBD	2890	2891	2892	2893	2894	TOTAL (\$)
INGRESOS 2020	244.154	-	392.027	385.626	3.985.223	30.887.263
TOTAL INGRESOS (\$)	244.154	-	392.027	385.626	3.985.223	30.887.263
TOTAL GASTO (\$)	6.175.006	0	275.124	373.636	1.608.765	18.814.172
SALDO						12.073.091

SUBVENCION PRORETENCION AÑO 2021

RBD	16.428	2.882	2.883	2.884	2.892	2.894	Saldo
TOTAL INGRESOS (\$)	6.376.189	33.933.573	1.621.065	864.568	216.142	1.837.207	44.848.744
TOTAL GASTO (\$)	0	6.785.246	0	0	0	0	6.785.246
SALDO FINAL (\$)							38.063.498

Educación de adulto.

RBD	AC	ENE	FEB	MAR	ABR	MAY	JUN	JUL	AGO	SEP	OCT	NOV	DIC	TOTAL
SALDO INICIAL	3.480.898													
TOTAL INGRESOS (\$)	3.480.898	0	0	0	0	400.000	0	0	0	0	0	0	6.637.208	10.518.106
TOTAL GASTOS (\$)	0		451.977	1.403.954		451.977	451.977	451.977	903.954		451.977	451.977	451.977	5.471.747
SALDO (\$)														5.046.359

HPV.

RBD	AC	ENE	FEB	MAR	ABR	MAY	JUN	JUL
INGRESOS (\$)		0	8.107.680	0	0	0		4.265.208

GASTOS (\$)	0	1.407.346	1.032.376	1.371.294	1.366.637	1.366.637	1.412.074	1.412.588
-------------	---	-----------	-----------	-----------	-----------	-----------	-----------	-----------

RBD	AGO	SEP	OCT	NOV	DIC	TOTAL
INGRESOS (\$)	0	0	4.791.529	0	0	17.164.417
GASTOS (\$)	1.378.882	1.378.618	1.604.919	2.139.019	1.294.027	17.164.417
SALDO (\$)						0

Talleres Deportivos.

RBD	AC	ENE	FEB	MAR	ABR	MAY	JUNIO	JULIO
SALDO INICIAL (\$)	3.000.000							
INGRESOS (\$)		0	0	0	0	0		0
GASTOS (\$)	0	0	0	0	0	0	480.000	240.000

RBD	AGO	SEPT	OCT	NOV	DIC	TOTAL
SALDO INICIAL (\$)						3.000.000
INGRESOS (\$)	0	3.000.000	0	0	0	3.000.000
GASTOS (\$)	240.000	240.000	240.000	1.152.000	2.027.157	4.619.157
SALDO (\$)						1.380.843

DIRECCIÓN DE SALUD MUNICIPAL

- Ejecución programas y proyectos realizados por el departamento
- Ayudas recibidas de otras entidades.
- Descripción de convenios firmados por el departamento durante el 2021 con su respectivo monto.

El Departamento de Salud Municipal de Hualañé administra tres Postas de Salud Rural, ubicadas en las localidades de La Huerta de Mataquito, Barba Rubia y Espinalillo con una población estimada según datos del S S Maule y entregados por Fonasa de 2459 personas distribuidos en las tres postas mencionadas, y además un box dental en convenio con la Junaeb.

Durante el año 2021 la dotación estaba conformada por:

01	Director Victor Gutierrez Arellano	44 horas
02	Odontólogo	66 horas
02	Médicos	88 horas
01	Matrona	44 horas
02	Nutricionista	88 horas
01	Enfermera	44 horas
01	Psicóloga	44 horas
01	Kinesiólogo	44 horas
01	Asistente Social	44 horas
01	Químico Farmacéutico	44 horas
07	TENS (paramédicos)	44 horas c/u
01	Técnicos Dental	44 horas
03	Conductores	44 horas c/u
04	Administrativos	44 horas c/u
04	Auxiliares de Servicio	44 horas c/u

Las atenciones en todas las Postas de la comuna se realizan en horario normal y legal de lunes a viernes de 8:00hrs a 17:03hrs.

POSTA LA HUERTA:

Como todos los años, La Posta de la Huerta adicional a su jornada habitual de trabajo, realiza lo siguiente:

- Turnos de extensión Horaria, de lunes a viernes desde las 17:00 hasta las 20:00hrs
- **Turnos de noche** lunes a viernes desde las 20:00hrs hasta las 08:00 hrs del día siguiente
- **Turnos de Fin de Semana** días sábados y domingos todo el día y toda la noche.

POSTA BARBA RUBIA:

La Posta de Barba Rubia cuenta con un TENS durante toda la semana y también fuera de horario después de las 17:00hrs. Atención de Urgencias toda la noche

Se realiza Ronda del equipo de profesionales dos veces a la semana, los días:

Martes : Médico, Enfermera, Nutricionista, Odontólogo

Jueves : Médico, Matrona, Psicóloga, Asistente Social, Kinesiólogo

POSTA ESPINALILLO

La Posta de Espinalillo tiene dos atenciones a la semana por el equipo de profesionales distribuidas en los días:

Miércoles : médico, matrona, psicóloga, kinesiólogo y odontólogo

Viernes : médico, nutricionista, enfermera, asistente social

Actualmente se cuenta con Técnico Paramédico residente, lo que significa que atiende incluso fuera de su jornada normal de trabajo, después de las 17:00 horas y Urgencias toda la noche.

El objetivo principal del Departamento Salud es realizar todas las prestaciones y programas de salud que imparta el Servicio de Salud del Maule entre las cuales, por ley, se cuentan:

PROGRAMA DE SALUD DEL NIÑO Y DE LA NIÑA

Objetivo General:

Contribuir, mediante estrategias de promoción, al desarrollo integral y armónico de las potencialidades humanas de niños y niñas menores de 10 años, desde la gestación y el nacimiento, a través de una preparación afectiva y una adecuada y oportuna estimulación del desarrollo psicomotor y social infantil, para una adecuada integración a la sociedad y una mejor calidad de vida.

El cuidado del niño está situado en el marco de la Política Nacional de Protección Integral a la Infancia, cuyo objetivo es ofrecer a la población infantil un sistema integrado de intervenciones y servicios sociales que apoyen al infante y su familia desde la gestación, entregándoles las herramientas necesarias para que desarrollen el máximo de sus potencialidades.

Actividades:

1. Control de salud del niño sano
2. Evaluación del desarrollo psicomotor
3. Control de malnutrición
4. Control de lactancia materna
5. Educación a grupos de riesgo
6. Consulta nutricional
7. Consulta de morbilidad
8. Control de enfermedades crónicas
9. Consulta por déficit del desarrollo psicomotor
10. Consulta kinésica
11. Consulta de salud mental
12. Vacunación
13. Programa Nacional de Alimentación Complementaria
14. Atención a domicilio

EN TERMINOS GENERALES, LOS ESTABLECIMIENTOS DE SALUD DEBEN DESARROLLAR, EN CADA ETAPA DE VIDA, ACCIONES PUNTUALES Y LAS CUALES SE PASAN A DETALLAR:

PROGRAMA DE SALUD DEL ADOLESCENTE

Objetivo general:

El objetivo de la atención es apoyar el proceso de la autonomía progresiva de modo que los adolescentes cuenten con información y servicios adecuados para que puedan tomar decisiones a favor de su salud y calidad de vida, en el marco de relaciones intergeneracionales positivas y cercanas, de una integración social activa y con equidad de género.

Actividades:

15. Control de salud
16. Consulta morbilidad
17. Control crónico

18. Control prenatal
19. Control de puerperio
20. Control de regulación de fecundidad
21. Consejería en salud sexual y reproductiva
22. Control ginecológico preventivo
23. Educación grupal
24. Consulta morbilidad obstétrica
25. Consulta morbilidad ginecológica
26. Intervención Psicosocial
27. Consulta y/o consejería en salud mental
28. Programa Nacional de Alimentación Complementaria
29. Atención a domicilio.

PROGRAMA DE LA MUJER

30. Control prenatal
31. Control de puerperio
32. Control de regulación de fecundidad
33. Consejería en salud sexual y reproductiva
34. Control ginecológico preventivo
35. Educación grupal
36. Consulta morbilidad obstétrica
37. Consulta morbilidad ginecológica
38. Consulta nutricional
39. Programa Nacional de Alimentación Complementaria
40. Ecografía Obstétrica del Primer Trimestre

PROGRAMA DEL ADULTO

41. Consulta de morbilidad
42. Consulta y control de enfermedades crónicas
43. Consulta nutricional
44. Control de salud
45. Intervención psicosocial
46. Consulta y/o consejería de salud mental
47. Educación grupal
48. Atención a domicilio
49. Atención podología a pacientes con pie diabético
50. Curación de Pie diabético
51. Intervención Grupal de Actividad Física

PROGRAMA DEL ADULTO MAYOR

La funcionalidad es el mejor indicador de salud de este grupo etéreo, constituye una base fundamental para construir una vida satisfactoria en la vejez. Todos los esfuerzos que se realicen en la mantención y/o recuperación de la funcionalidad, se traducirán de manera directa, en calidad de vida para la población mayor.

Actividades:

52. Consulta de morbilidad
53. Consulta y control de enfermedades crónicas
54. Consulta nutricional
55. Control de salud
56. Intervención psicosocial
57. Consulta de salud mental
58. Educación grupal
59. Consulta kinésica
60. Vacunación antiinfluenza
61. Atención a domicilio
62. Programa de Alimentación Complementaria del Adulto Mayor
63. Atención podología a pacientes con pie diabético
64. Curación de Pie Diabético

PROGRAMA DE SALUD ORAL

65. Examen de salud
66. Educación grupal
67. Urgencias
68. Exodoncias
69. Destartraje y pulido coronario
70. Obturaciones temporales y definitivas
71. Aplicación sellantes
72. Pulpotomías
73. Barniz de Flúor
74. Endodoncia

ACTIVIDADES CON GARANTIAS EXPLICITAS EN SALUD ASOCIADAS A PROGRAMAS

75. Diagnóstico y tratamiento de hipertensión arterial primaria o esencial: consultas de morbilidad y controles de crónicos para personas de 15 años y más, en programas de adolescente, adulto y adulto mayor.
76. Diagnóstico y tratamiento de Diabetes Mellitus tipo 2: Consultas de morbilidad y controles de crónicos en programas del niño, adolescente, adulto y adulto mayor.
77. Acceso a evaluación y alta odontológica integral a niños y niñas de 6 años: prestaciones del programa odontológico.
78. Acceso a tratamiento de epilepsia no refractaria para los beneficiarios desde un año a menores de 15 años: consultas de morbilidad y controles de crónicos en programas del niño y adolescente.
79. Acceso a tratamiento de IRA baja de manejo ambulatorio en menores de 5 años: consultas de morbilidad y kinésica en programa del niño.
80. Acceso a diagnóstico y tratamiento de Neumonía adquirida en la comunidad de manejo ambulatorio en personas de 65 años y más: consultas de morbilidad y kinésica en programa del adulto mayor.
81. Acceso a diagnóstico y tratamiento de la Depresión de manejo ambulatorio en personas de 15 años y más: consulta de salud mental, consejería de salud mental, intervención psicosocial y tratamiento farmacológico
82. Acceso a diagnóstico y tratamiento de la enfermedad pulmonar obstructiva crónica: consultas de morbilidad y controles de crónicos; atención kinésica en programa de adulto mayor.
83. Acceso a diagnóstico y tratamiento del asma bronquial moderada en menores de 15 años: consultas de morbilidad y controles de crónicos en programas del niño y del adolescente; atención kinésica en programa del niño.
84. Acceso a diagnóstico y tratamiento de presbicia en personas de 65 y más años: consultas de morbilidad, controles de salud y control de crónicos en programa del adulto mayor.
85. Acceso a tratamiento médico en personas de 55 años y más, con artrosis de cadera y/o rodilla, leve o moderada
86. Acceso a Diagnóstico y tratamiento de la Urgencia odontológica Ambulatoria
87. Acceso a tratamiento de hipotiroidismo en personas de 15 años y más.
88. Tratamiento de erradicación de helicobacter pilori.
89. Acceso a tratamiento Salud Oral integral de la embarazada.
90. Diagnóstico y tratamiento de Alzheimer y otras demencias: consultas de salud mental, visita domiciliaria, considerando exámenes para el diagnóstico y tratamiento farmacológico, para personas de 30 años y más, en programas de adulto y adulto mayor.

ACTIVIDADES GENERALES ASOCIADAS A TODOS LOS PROGRAMAS

91. Educación grupal ambiental
92. Consejería familiar
93. Visita domiciliaria integral
94. Consulta social
95. Tratamiento y curaciones
96. Extensión Horaria
97. Intervención Familiar Psicosocial
98. Diagnóstico y control de la TBC
99. Exámenes de Laboratorio Básico

FINANCIAMIENTO PRESUPUESTARIO:

Durante el año 2021 el financiamiento del Departamento estuvo compuesto en su mayoría por el aporte de:

INGRESOS REALES	M\$
Servicio de Salud	576.582
Municipalidad	118.000
Otras Entidades (Subdere) (Bonos, aguinaldos)	27.903
Otros (licencias, reintegros)	63.005
Otros del Tesoro Publico	12.762
Promoción de Salud	11.913
Farmacia Comunitaria	22.467
Total	832.632

La distribución del gasto está dada por los siguientes ítems:

GASTOS REALES	M\$
Personal de Planta	340.016
Personal a Contrata	306.011
Personal a Honorarios y reemplazo	27.314
Combustibles y lubricantes	10.333
Materiales de consumo (fármacos, mat. Oficina, útiles aseo, repuestos)	62.599
Servicios Básicos (luz, agua, etc.)	12.229
Mantenimientos, servicios generales y otros	3.768
Servicios Generales	4.735
Servicios Técnicos (Capacitación y exámenes)	16.328
Otros (gastos menores, mobiliarios, computadores)	15.496
Incentivo al retiro	26.133
Total	824.962

Con todos los recursos, anteriormente expuestos, se deben realizar y abarcar eficientemente todas las prestaciones ya enumeradas, como así también, mantener el normal funcionamiento del departamento en cuanto a su administración y gestión.

ATENCIONES DE SALUD

ODONTOLOGÍA

Programa Odontológico	Actividades	Gasto (\$)
Ges Odontológico Adulto	Insumos dentales, confección de prótesis dentales, honorarios	2,260,362
Odontológico Integral	Compra de insumos, cepillos, pastas dentales, mantención de Unidades dentales, confección de prótesis dentales, endodoncias. Honorarios	13,553,473
Mejoramiento a la Atención	Atención a pacientes en extensión y de edades entre 20 y 64 años	15,995,924
Odontológico Sembrando Sonrisas Atención Parvularia	Compra de pastas dentales y cepillos. Honorarios	635,266
Total Odontológicos		32.445.025

KINESIOLOGÍA

La atención kinésica en el Departamento de salud de Hualañe cuenta con una SALA MULTIUSO en la que se entregan prestaciones enfocadas al área de rehabilitación traumatológica, atenciones respiratorias de niños, adultos y adultos mayores (Sala Ira y Era), rehabilitación neurológica y otras atenciones enfocadas a cumplir con lo exigido por el ministerio de salud para Postas de Salud rural.



En el área de rehabilitación traumatológica atendemos diversas patologías dentro de las cuales las comunes son: artrosis, tendinitis, lumbalgias, correcciones posturales, entre otras.

Para estos tratamientos contamos con equipos como son:

- Equipos de estimulación eléctrica para analgesia y estimulación muscular como son el TENS, Terapia interferencial, Ultrasonido, Lámparas infrarrojas y compresas de frío-calor.
- Equipos de fortalecimiento muscular como: Trotadora, 2 bicicletas estáticas, mancuernas, pesas de muñera y tobillo, elásticos con resistencias, masas con resistencias, colchonetas, espejo de corrección postural, entre otras.



En el área de Atenciones Respiratorias se realiza tratamiento de múltiples patologías donde podemos destacar: Bronquitis, Neumonías, Asma, Epoc, etc. Realizando tratamientos, controles y seguimiento durante el curso de estas enfermedades.

También contamos con 02 Equipos de Espirometría que mide los flujos y los volúmenes respiratorios útiles para el diagnóstico y el seguimiento de patologías respiratorias.



También debemos dar prestaciones a diversos programas exigidos por el Servicio de Salud como son: Programa de oxígeno Domiciliario, Ayudas Técnicas, Plan de Invierno y atención domiciliaria de postrados.

Algunos de estos insumos (dependiendo de su complejidad) también se trasladan y utilizan en las postas de Salud Rural de Barba Rubia y Espinalillo para dar mayor comodidad y cercanía a nuestra población que habita en sectores más apartados del rango urbano.

PROGRAMA IMÁGENES DIAGNÓSTICAS:

El Servicio de Salud en convenio con el Municipio envía recursos para la realización de imágenes diagnosticas (radiografías, ecotomografías) para cumplir los siguientes objetivos:

- Detección precoz y oportuna de cáncer de mama en etapas I y II.
- Detección precoz y oportuna de displasia de cadera en niños y niñas de 3 meses.
- Detección precoz y oportuna de patología biliar y cáncer de vesícula.

Durante el año 2021 se realizaron las siguientes imágenes:

Imágenes Diagnosticas	Nº	Costo
Mamografías mujeres de 35 y + años	238	\$ 5,554,000
Ecotomografías de Mama	52	
Ecotomografía abdominal	12	
Radiografía de pelvis	16	
Proyección Mamaria	2	

Complementariamente, el Servicio de Salud adiciona fondos para distintos programas no contemplados ni cubiertos por el Percapita, para lo cual, realiza Convenios o Programas colaborativos con el Municipio.

Dentro de estos podemos señalar los siguientes:



Convenios Odontológicos	
Nombre	Monto
Sembrando Sonrisas	1,076,032
Odontológico Integral	15,061,688
Ges Odontológico	2,095,573
Mejoramiento al Acceso	18,399,312
Convenios Praps	
Nombre	Monto
Resolutividad	10,630,190
Espacios Amigables Adolescente	1,693,560
Capacitación	817,510
Sename	3,147,420
Refuerzo en Aps Pandemia	76,861,732
Servicio Urgencia Rural SUR	27,503,424
Fortalecimiento Recurso Humano	36,073,419
Fondo farmacia FOFAR	23,056,510
Programa Chile Crece Contigo	2,150,000
Conv. Adquisición de Pañales	1,440,000
Equidad Salud Rural	14,541,044
Modelo Salud familiar MAIS	1,107,228
Convenio Medicamentos y Servicios Gore	19,905,616
Imágenes Diagnósticas	7,409,253
Testeo Trazabilidad Aislamiento	27,811,387
Elije Vida Sana	27,119,775

DETALLES DE ACTIVIDADES DEL DEPARTAMENTO:

Obtención Sanitaria de nuestras 3 postas

RESOLUCION

1.- TÈNGASE POR DEMOSTRADO el cumplimiento de los requisitos de autorización sanitaria señalados en los artículos 3° (o 13°) del Decreto N° 283, de 1997, del Ministerio de Salud, que aprueba el Reglamento sobre Salas de Procedimientos y Pabellones de Cirugía Menor.

2.- FIJASE un plazo de (30) días, contado desde la notificación de la presente resolución, para que el Director Técnico o Representante del establecimiento presente ante esta Autoridad Sanitaria el resultado de la autoaplicación de las Normas Técnicas Básicas sobre autorización sanitaria, aprobadas mediante Decreto N° 58, de 2008, del Ministerio de Salud, de acuerdo al procedimiento señalado en el Anexo N° 1 del ordinario N° 1863, de 08 de mayo de 2009, sobre "Instructivo para el proceso de Demostración de autorización sanitaria aplicable a los establecimientos públicos de salud que deseen acreditarse", emitido, en forma conjunta, por la Subsecretaría de Salud Pública y Subsecretaría de Redes Asistenciales, de este Ministerio.

3.- EMÍTASE la presente resolución para efectos de que el establecimiento de atención abierta denominado "Posta de Salud Rural La Huerta", ubicada en Ex Línea Férrea S/N la Huerta de Mataquito, comuna de Hualañé, se someta al proceso de Acreditación de Prestadores Institucionales de Salud, contemplado en el Decreto N° 15/2007, del Ministerio de Salud.

ANÓTESE Y NOTIFIQUESE
SEREMI DE SALUD
REGIÓN DEL MAULE
1834 del 01/07/2021

GOBIERNO DE CHILE
MINISTERIO DE SALUD

Convenios con UCM y AIEP.



CONVENIO MARCO

INSTITUTO PROFESIONAL AIEP SpA

Y

ILUSTRE MUNICIPALIDAD DE HUALAÑÉ

En Curicó, a 22 de Octubre de 2021, entre el **Instituto Profesional AIEP SpA.**, institución de educación superior, RUT N° **96.621.640-9**, en adelante "AIEP", representado legalmente por su **Director Nacional de Sedes don Eduardo Estrada Bayo**, cédula de identidad N° **7.036.322-4**, y por su **Prorrectora doña Patricia Cabello Pedrasa**, cédula de identidad N° **5.208.835-6**, todos domiciliados en Av. Santa María N° 0792, comuna de Providencia, Santiago, por una parte; y por la otra, **Ilustre Municipalidad de Hualañé**, en adelante la "empresa/organización", RUT N° **69.100.600-k**, representada por su alcaldesa **don/doña Carolina Muñoz Núñez**, cédula de identidad N° **13.573.819-0**, domiciliados en Av. Libertad N° 90, comuna de Hualañé, se ha acordado lo siguiente:

Considerando,

1. Que AIEP declara ser una institución de educación superior orientada hacia la formación integral de técnicos y profesionales que signifiquen un aporte para las empresas y para

Trabajo Cooperativo con Hospital Comunal
Médico proveniente de Hospital en Caone en Diciembre
Médico perteneciente a Hospital en Posta Barba Rubia los días martes.

Supervisión UCRA y Servicio de Salud



Fomento de Trabajo en Conjunto con Hospital Comunal
Mesa territorial de Salud

Operativo Otorrino



Finalización de talleres de alimentación saludable y actividad física con Jardín Los Corazoncitos



Apoyo en actividades intersectoriales



Conmemoración de fechas significativas relacionadas con salud



Vacunación en establecimientos educacionales con entrega de colación por Promoción de Salud.



Toma de PCR en diferentes lugares de la comuna: Posta La Huerta, Barba Rubia, Espinalillo, Municipalidad, Supermercado el 9.



- **FARMACIA COMUNITARIA**

La Farmacia Comunitaria se inauguró el 25 agosto 2016, se encuentra ubicada en Lautaro S/N. A la fecha se cuenta con alrededor 30 laboratorios que proveen los medicamentos y suplementos alimenticios para las personas inscritas, donde así se puede dar cumplimiento a las necesidades de medicamentos para los habitantes de la comuna.

La farmacia comenzó a funcionar con 900 personas inscritas, a la fecha hay alrededor de 480 usuarios que permanecen activos y realizan sus compras de manera constante y periódica.

Desde abril de 2020 la Farmacia Comunitaria comenzó a adquirir productos a través de CENABAST, obteniendo precios de medicamentos significativamente más convenientes y ha permitido también adquirir nuevos productos, los que resultaba dificultoso comprar por otro mecanismo.

Las inscripciones siguen abiertas, son cupos ilimitados presentando su cédula de identidad, la receta del medicamento que desea encargar o comprar, un comprobante que certifique que es de la comuna (ficha protección social o certificado de residencia). Es importante mencionar que para encargar un medicamento “nuevo”, la receta del usuario debe ser por una duración mínima de 6 meses, lo que permita constituir un pedido y garantice la cronicidad del tratamiento. La inscripción se puede realizar en la misma farmacia al momento de requerir un medicamento.

La farmacia es atendida por químico farmacéutico Martina Meléndez Torres.

**HORARIO DE ATENCION
DE LUNES A JUEVES
DE 08:30 A 13:00 hrs.**



VENTAS FARMACIA COMUNITARIA HUALAÑÉ

La tabla muestra una comparación de las ventas años 2020 y 2021.

Mes	2021	SEMESTRE	2020	SEMESTRE
ENERO	\$800.400	\$7.521.010	\$1.085.000	\$5.114.290
FEBRERO	\$353.230		\$813.010	
MARZO	\$1.098.410		\$1.190.270	
ABRIL	\$2.497.340		\$814.060	
MAYO	\$1.368.180		\$406.250	
JUNIO	\$1.403.450		\$805.700	
JULIO	\$1.971.590	\$14.822.200	\$1.129.290	\$5.727.810
AGOSTO	\$2.197.650		\$1.122.550	
SEPTIEMBRE	\$2.611.580		\$664.480	
OCTUBRE	\$2.427.370		\$865.070	
NOVIEMBRE	\$2.972.500		\$1.050.130	
DICIEMBRE	\$2.641.510		\$896.290	
TOTAL	\$22.343.210		\$10.842.100	



PROMOCION DE SALUD

Reporte de Actividades

Nombre Actividad 1	Taller Alimentación Saludable				
Fecha de ejecución de la actividad	Setiembre a Noviembre 2021	Monto asignado	\$350.000	Monto Ejecutado	\$80.000
Descripción Actividad (Incorporada en MIDAS)	Talleres educativos en alimentación saludable y hábitos de vida sana en comunidad escolar				
Número de participantes	200	Espacio de intervención (Comunitario, Educativo, laboral, otro)	Educativo		
Observaciones de la actividad	Talleres híbridos tanto virtuales como presenciales con comunidad escolar en establecimientos educacionales de la comuna				

VERIFICADORES

(Cada actividad debe incluir su verificador correspondiente, fotos, actas de entregas, nómina de beneficiarios, acceso a links de publicaciones, pantallazos de publicaciones en plataformas digitales, otros...)

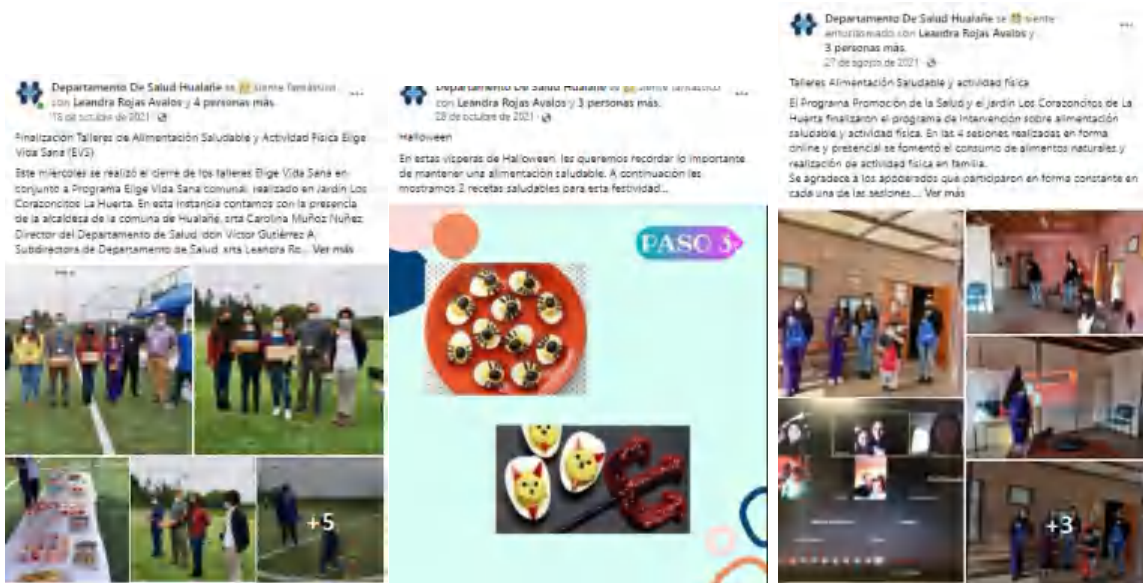

Nombre Actividad 2	Campaña Comunicacional sobre alimentación saludable				
Fecha de ejecución de la actividad	Agosto a Noviembre 2021	Monto asignado	\$780.000	Monto Ejecutado	\$80.000
Descripción Actividad (Incorporada en MIDAS)	Campaña comunicacional de Alimentación Saludable, que desincentive el consumo de alimentos "Altos en" con pertinencia local.				
Número de participantes	10.000	Espacio de intervención (Comunitario, Educativo, laboral, otro)	Comunitario		
Observaciones de la actividad	Campaña comunicacional que promueve una alimentación saludable, a través de radio local y medios audiovisuales en página web y redes sociales, dirigida a toda la comunidad. Se realizaron además mesones saludables con comunidad educativa en la temática.				

VERIFICADORES

(Cada actividad debe incluir su verificador correspondiente, fotos, actas de entregas, nómina de beneficiarios, acceso a links de publicaciones, pantallazos de publicaciones en plataformas digitales, otros...)



Nombre Actividad 3	Implementación del Programa Colaciones Saludables				
Fecha de ejecución de la actividad	Septiembre a Noviembre 2021	Monto asignado	\$430.000	Monto Ejecutado	\$80.000
Descripción Actividad (Incorporada en MIDAS)	Implementación de Programa Colaciones Saludables para Establecimientos Educativos de la comuna, otorgando alternativas de colaciones sanas.				
Número de participantes	200	Espacio de intervención (Comunitario, Educativo, laboral, otro)	Educativo		
Observaciones de la actividad	Se realizó con escuelas de la comuna un esquema de colaciones saludables entregando de manera presencial y por medio de uso de medios digitales a los alumnos profesores y apoderados, de una pauta de alternativas saludables de colación y su importancia para la salud, se confeccionaron imanes, individuales y recetas que aportaban a la temática. Además se complementó con actividad física recreativa como caminatas.				

VERIFICADORES

(Cada actividad debe incluir su verificador correspondiente, fotos, actas de entregas, nómina de beneficiarios, acceso a links de publicaciones, pantallazos de publicaciones en plataformas digitales, otros...)

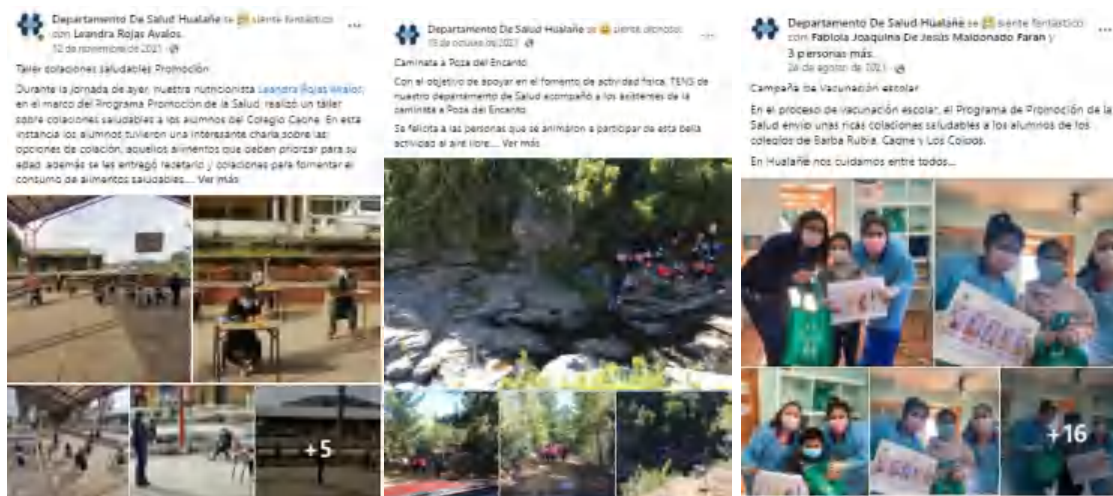

Nombre Actividad 4	Capacitación a la comunidad en preparaciones innovadoras utilizando legumbre				
Fecha de ejecución de la actividad	Octubre 2021	Monto asignado	\$130.000	Monto Ejecutado	\$80.000
Descripción Actividad (Incorporada en MIDAS)	Capacitación a comunidad en preparaciones atractivas con el uso de legumbres.				
Número de participantes	600	Espacio de intervención (Comunitario, Educativo, laboral, otro)	Comunitario		
Observaciones de la actividad	Talleres por medios digitales, dirigido a la comunidad donde se rescata el valor de consumo de legumbres y se acompaña de recetas prácticas y novedosas de alternativas de consumo.				

VERIFICADORES

(Cada actividad debe incluir su verificador correspondiente, fotos, actas de entregas, nómina de beneficiarios, acceso a links de publicaciones, pantallazos de publicaciones en plataformas digitales, otros...)



Nombre Actividad 5	Instalación de circuito de máquinas para plazas saludables y/u otros recintos de uso público.				
Fecha de ejecución de la actividad	Noviembre a Diciembre 2021	Monto asignado	\$2.812.506	Monto Ejecutado	\$1.312.506
Descripción Actividad (Incorporada en MIDAS)	Implementar circuito de máquinas, que permite recuperar espacios para la práctica de actividad física.				
Número de participantes	60	Espacio de intervención (Comunitario, Educacional, laboral, otro)	Educacional		
Observaciones de la actividad	Se habilita espacio dentro del establecimiento educacional, con máquinas de ejercicio para fomentar la actividad física en los escolares. Se complementa uso de plazas activas con actividad masiva "Corrida y Cicletada Familiar"				

VERIFICADORES

(Cada actividad debe incluir su verificador correspondiente, fotos, actas de entregas, nómina de beneficiarios, acceso a links de publicaciones, pantallazos de publicaciones en plataformas digitales, otros...)



Nombre Actividad 6	Aplicación anual de encuestas de entornos y hábitos saludables.				
Fecha de ejecución de la actividad	Noviembre a Diciembre 2021	Monto asignado	\$300.000	Monto Ejecutado	\$1.570.000
Descripción Actividad (Incorporada en MIDAS)	Encuesta de percepción sobre entornos y hábitos saludables, es un instrumento que sirve para medir si las actividades se realizan en el territorio, si los componentes se están entregando y el logro del propósito del programa en materia de acceso de las personas y mejoramiento de los entornos sociales e informativos.				
Número de participantes	271	Espacio de intervención (Comunitario, Educativo, laboral, otro)	Comunitario		
Observaciones de la actividad	Se aplica encuesta de entornos saludables en la comuna en 270 hogares según indicaciones referentes regionales. Para ello se contratan 5 personas para encuestar y gestionar trabajo administrativo.				

VERIFICADORES

(Cada actividad debe incluir su verificador correspondiente, fotos, actas de entregas, nómina de beneficiarios, acceso a links de publicaciones, pantallazos de publicaciones en plataformas digitales, otros...)

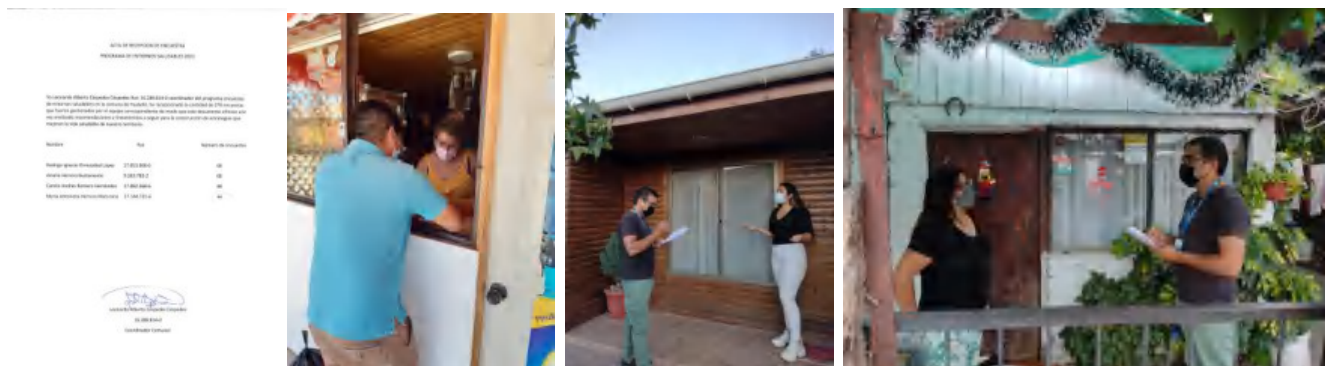

Nombre Actividad 7	Bebedores en plazas saludables u otros recintos de uso público				
Fecha de ejecución de la actividad	2021	Monto asignado	1.300.000	Monto Ejecutado	\$60.000
Descripción Actividad (Incorporada en MIDAS)	Instalar bebederos de agua dulce que facilite la práctica de la actividad física de la comunidad.				
Número de participantes	2.500	Espacio de intervención (Comunitario, Educativo, laboral, otro)	Comunitario		
Observaciones de la actividad	Se instala bebederos en plazas activas de la comuna, para disponer de ella de manera fácil y accesible complementando así con el ejercicio físico en dicho lugar, dicha actividad se viene realizando de años anteriores, habilitando bebederos en plazas que cuentan con máquinas de ejercicios. Este año específicamente no se compraron bebederos, se realizaron arreglos de cañerías y salidas de agua que se encontraban con desperfectos en algunos bebederos ya instalados.				

VERIFICADORES

(Cada actividad debe incluir su verificador correspondiente, fotos, actas de entregas, nómina de beneficiarios, acceso a links de publicaciones, pantallazos de publicaciones en plataformas digitales, otros...)



Nombre Actividad 8	Adquisición de juegos para instalar en patios de Establecimientos Educativos.				
Fecha de ejecución de la actividad	Noviembre 2021	Monto asignado	\$1.000.000	Monto Ejecutado	\$3.516.945
Descripción Actividad (Incorporada en MIDAS)	Compra de implementos para actividades de recreos activos.				
Número de participantes	150	Espacio de intervención (Comunitario, Educativo, laboral, otro)	Educativo		
Observaciones de la actividad	Se instala plaza de juegos infantiles en patio escuela sector Espinalillo.				

VERIFICADORES

(Cada actividad debe incluir su verificador correspondiente, fotos, actas de entregas, nómina de beneficiarios, acceso a links de publicaciones, pantallazos de publicaciones en plataformas digitales, otros...)



Nombre Actividad 9	Adquisición de set de psicomotricidad, para realizar actividad física en preescolares.				
Fecha de ejecución de la actividad	Octubre 2021	Monto asignado	\$530.000	Monto Ejecutado	\$735.925
Descripción Actividad (Incorporada en MIDAS)	Adquisición de set de psicomotricidad, para realizar actividad física en preescolares.				
Número de participantes	150	Espacio de intervención (Comunitario, Educativo, laboral, otro)	Educacional		
Observaciones de la actividad	Se adquieren implementos de psicomotricidad, para apoyar la práctica de actividad física en preescolares de jardines infantiles y salas cunas de la comuna, tal como La Huerta. Espinalillo y Barba Rubia.				

VERIFICADORES

(Cada actividad debe incluir su verificador correspondiente, fotos, actas de entregas, nómina de beneficiarios, acceso a links de publicaciones, pantallazos de publicaciones en plataformas digitales, otros...)



Nombre Actividad 10	Mejoramiento de espacios públicos que cuentan con infraestructura básica para realizar actividad física.				
Fecha de ejecución de la actividad	Julio a Diciembre 2021	Monto asignado	\$2.620.000	Monto Ejecutado	\$2.566.580 (saldo 2020) \$2.475.468 (2021)
Descripción Actividad (Incorporada en MIDAS)	Realizar mejoras en espacios públicos y que cuentan con infraestructura básica para la actividad física y recreación.				
Número de participantes	3.500	Espacio de intervención (Comunitario, Educativo, laboral, otro)	Comunitario		
Observaciones de la actividad	Actividad que se viene realizando desde años anteriores, se reparan, mejoran y complementa infraestructura de estadio municipal de la comuna, específicamente área de acceso, y camarines y baños, que se encontraban en muy malas condiciones que limitaban su uso.				

VERIFICADORES

(Cada actividad debe incluir su verificador correspondiente, fotos, actas de entregas, nómina de beneficiarios, acceso a links de publicaciones, pantallazos de publicaciones en plataformas digitales, otros...)



Nombre Actividad 11	Instalación de juegos infantiles en plazas o parques				
Fecha de ejecución de la actividad	Noviembre a Diciembre 2021	Monto asignado	\$2.500.000	Monto Ejecutado	\$1.306.620
Descripción Actividad (Incorporada en MIDAS)	En base a diagnóstico y en coordinación con municipio se mejora plaza de juegos en la comuna.				
Número de participantes	800	Espacio de intervención (Comunitario, Educativo, laboral, otro)	Comunitario		
Observaciones de la actividad	Se mejora plaza sector Bellavista de Hualañe, pintando juegos y reparando mejorando el suelo (maicillo) y entorno				

VERIFICADORES

(Cada actividad debe incluir su verificador correspondiente, fotos, actas de entregas, nómina de beneficiarios, acceso a links de publicaciones, pantallazos de publicaciones en plataformas digitales, otros...)



Nombre Actividad 12	Impulsar regulaciones de publicidad de alimentos no saludables en espacios de uso público				
Fecha de ejecución de la actividad	Septiembre a diciembre 2021	Monto asignado	\$300.000	Monto Ejecutado	\$150.000
Descripción Actividad (Incorporada en MIDAS)	Impulsar regulaciones de publicidad de alimentos no saludables en espacios de uso público.				
Número de participantes	3.500	Espacio de intervención (Comunitario, Educativo, laboral, otro)	Comunitario		
Observaciones de la actividad	Se publicitan a través de medios digitales en la comuna, principalmente puntos de comercio, apoyo a ordenanza anterior que prohíbe en consumo de alimentos con altos nutrientes críticos en establecimientos educacionales, así como en locales comerciales en las afueras de EE y se complementa con actividad con difusión a comunidad escolar.				

VERIFICADORES

(Cada actividad debe incluir su verificador correspondiente, fotos, actas de entregas, nómina de beneficiarios, acceso a links de publicaciones, pantallazos de publicaciones en plataformas digitales, otros...)

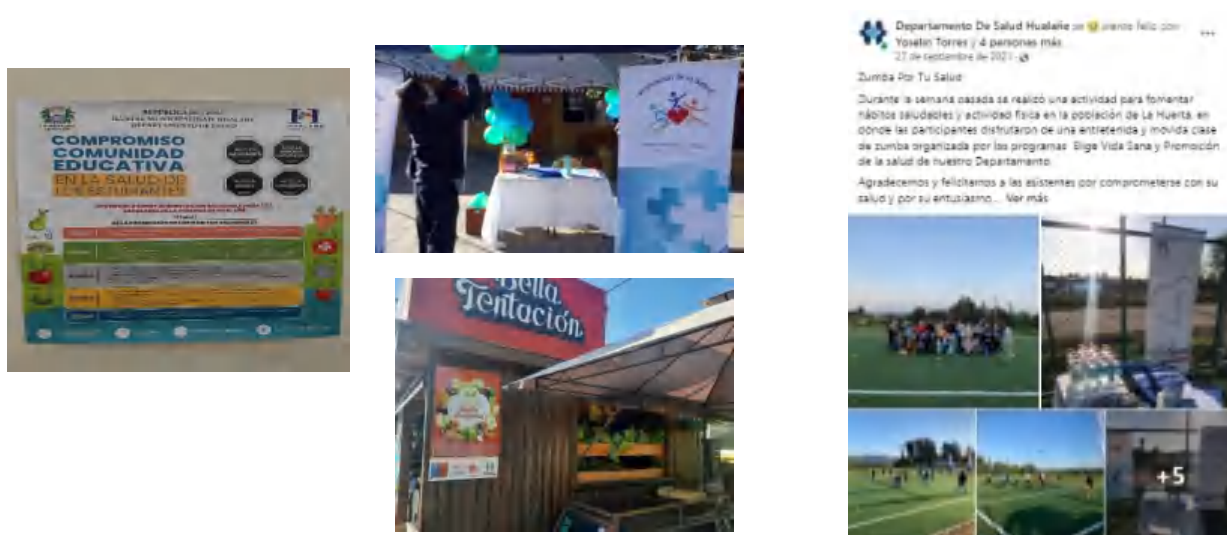

**Promoción de la Salud 2021
Area de Inversiones Comunes**

Habilitación y Reparación Camarines Estadio
Y Boleteria







Habilitación Espacio Recreativo
Sector Barba Rubia





PROGRAMA ELIGE VIDA SANA

Fotografías y actividades en anexo

ACTIVIDAD	EVIDENCIA FOTOGRÁFICA
<p>Talleres online con escuelas</p> <p>Se realizaron talleres nutricionales, psicológicos y actividad física, hábitos de vida saludable en la escuela La Huerta de Mataquito, Orilla de Navarro, embarazadas, y adultas del sector del porvenir</p>	
<p>Talleres de actividad física adultas</p> <p>Se realizó durante el año actividad física en el porvenir y la Huerta.</p>	

Talleres de actividad física embarazadas

Se ejecutaron talleres individuales y personalizados a embarazadas, donde se entregó implementación para ejecución de ejercicios en casa



Actividades con la comunidad adulto mayor

Se realizaron en varias oportunidades talleres con adultos mayores donde se fomentó la importancia de mantenernos activos, cuidar su salud mental, conocer diferentes formas de preparar alimentos entregados por el Ministerio de salud.



Actividad dieciochera con adulto mayor

Se conmemoró el 18 de septiembre con actividad en la que se fomentó la alimentación saludable dentro de estas fechas, a través de preparaciones saludables, además de juegos típicos, payas, bailes etc.



Actividad dieciochera con adulto del porvenir

Se realizó actividad un 18 al estilo vida sana, con alimentación saludable, juegos típicos, como tirar la cuerda, carrera en saco, la reina de la paya, entre otras.



Talleres presenciales

Talleres realizados en la huerta, orilla de navarro, porvenir con grupo de niños y adultos



Zumba por tu salud La huerta

Se realizó actividad de zumba abierta a la comunidad, donde se entregó hidratación, y estímulos por participación



Futbolito en la escuela la Huerta

Campeonato de futbolito mixto se realizó con el segundo ciclo de la escuela la Huerta



Día de la inclusión escuela de orilla de navarro

Se conmemora el día de la inclusión con la escuela de orilla de navarro con estudiantes y profesores, a través de actividades deportivas, y alimentación saludable





Día de la inclusión escuela La Huerta de Mataquito

En conjunto con la escuela la Huerta de Mataquito se conmemoró el día de la inclusión a través de actividades recreativas, deportivas, y se entregó alimentación e hidratación a los asistentes



Cierre del programa elige vivir sano

Actividad en conjunto con programa elige vivir sano, se realizó premiación a familias que participaron de dicho programa



Concursos

Se realizaron concursos para fomentar la actividad física en la comunidad



Cierre año 2021

Con el grupo de adultas se realizó actividad de cierre del año 2021, donde se entregaron estímulos por participación y alimentación saludable



Testeo Trazabilidad y Aislamiento

Convenio realizado a través de la Seremi de Salud, y el cual consistió mayoritariamente en contratación de personal para realizar la toma PCR dentro de la comuna.

Ver informe en anexo. Informe Covid año 2021

Vacunación

Respecto de vacunación Covid este se trabaja por el Convenio Fortalecimiento de Recurso Humano que consistió primordialmente en contratación de personal para vacunación de Sars-CoV2.

El resumen de vacunación se aprecia en anexos: gráficos de vacunas julio-diciembre

Diciembre 2021

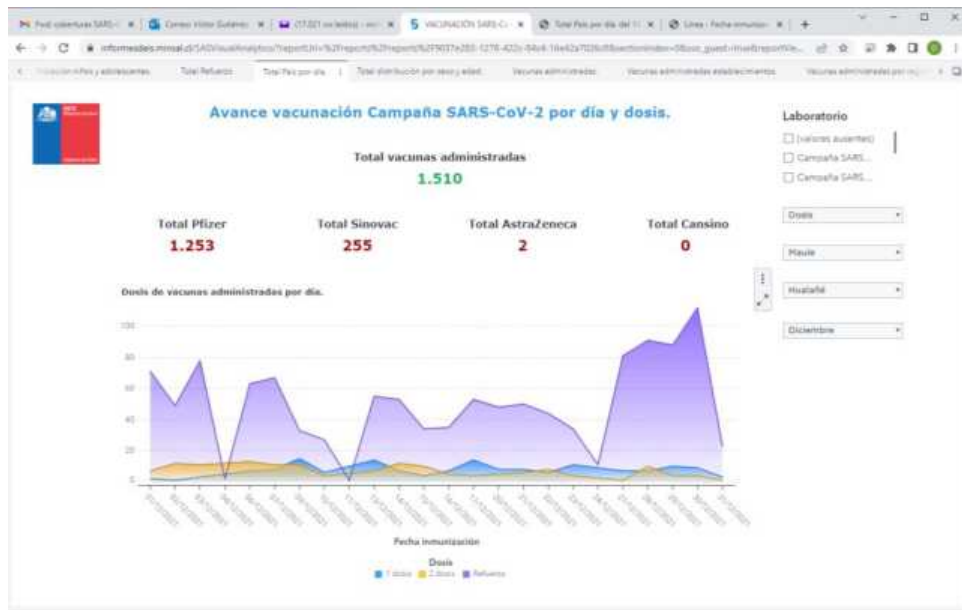

Noviembre

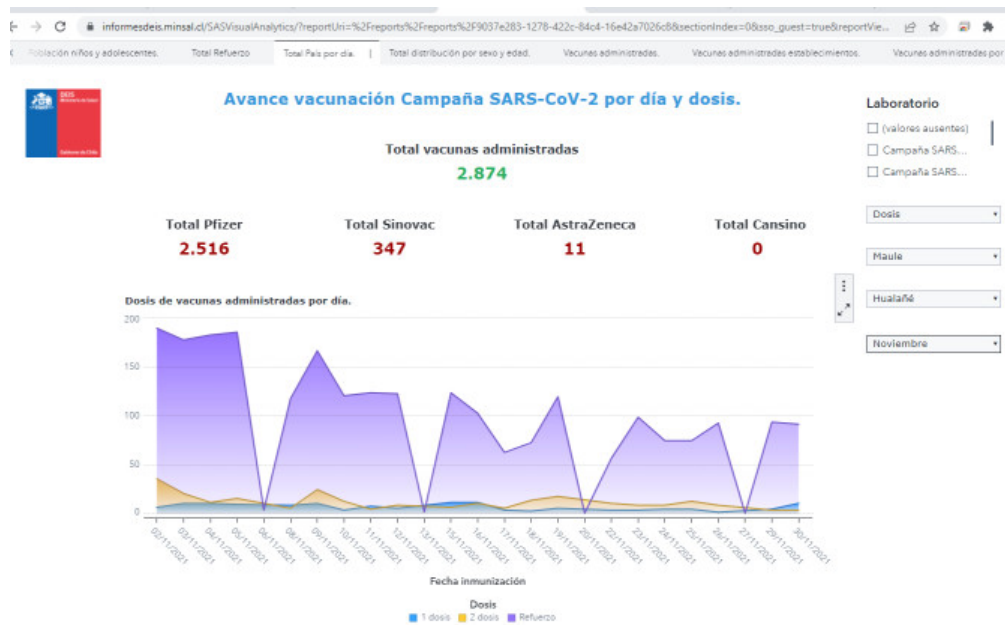

Octubre

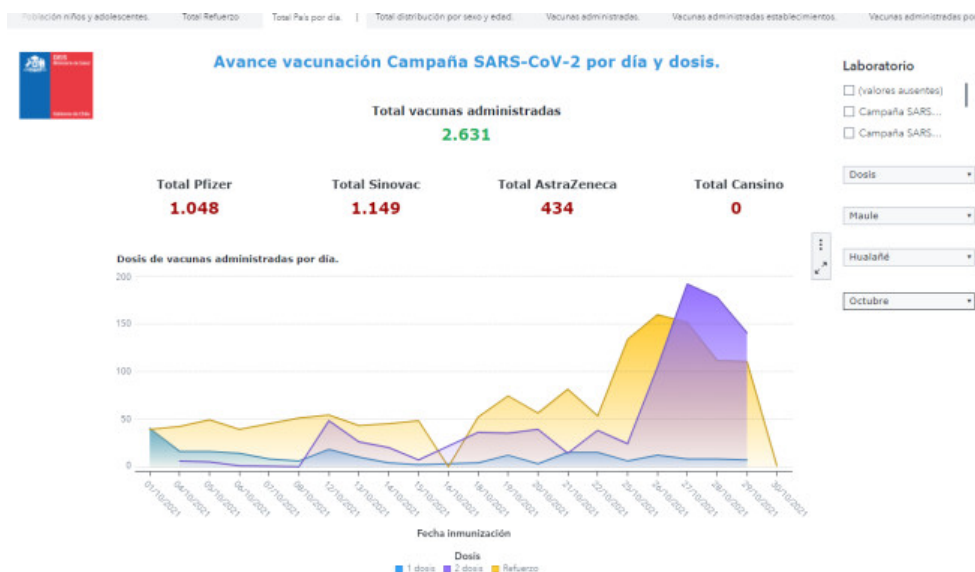



Septiembre

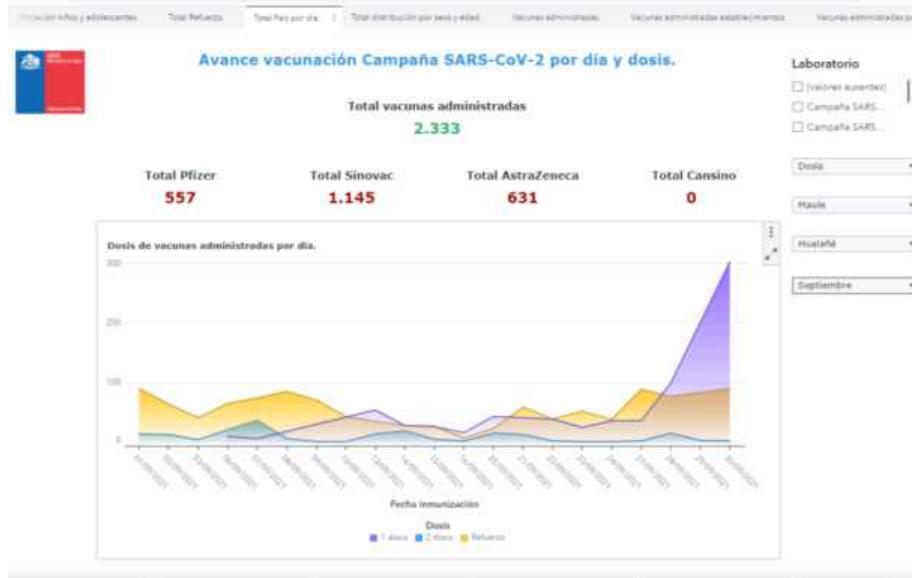

Agosto

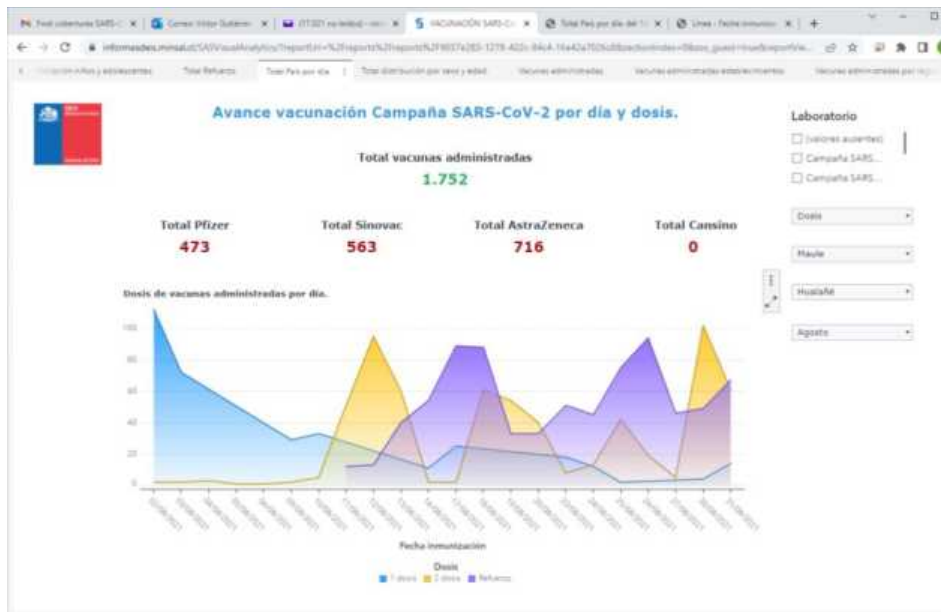

Julio

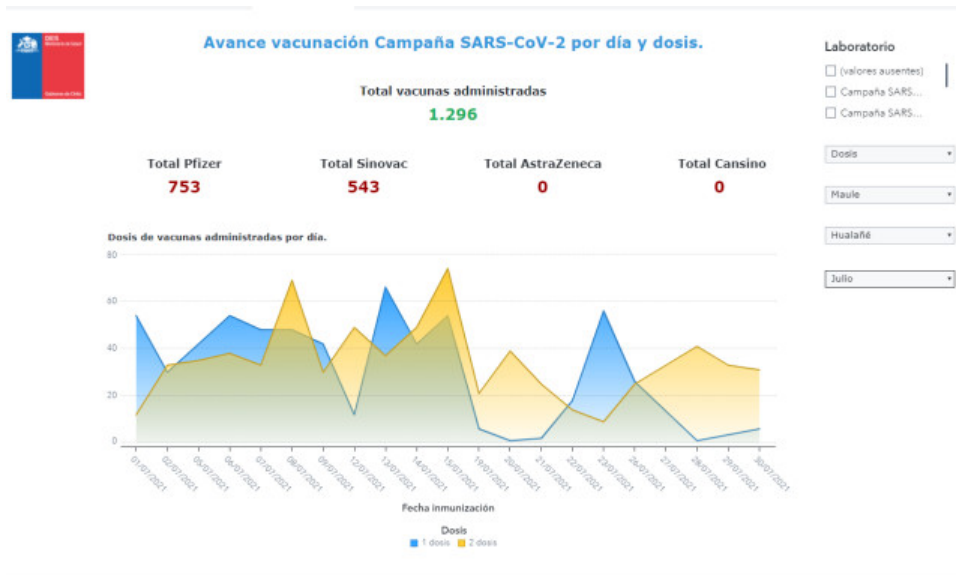

POR ESTABLECIMIENTO.



Vacunas administradas Campaña SARS-CoV-2 por Establecimiento.

(Corresponde al número de vacunas administradas según dosis y establecimiento.)

Región de Ocurrencia

Hualañé

Pertenencia Servicio de Sal...

Servicio de Salud

Seremi

Total de vacunas según dosis, lugar y grupos de riesgo

Establecimiento	1° Dosis	2° Dosis	Única Dosis	Refuerzo	4° Dosis
Total	10.450	10.310	394	9.017	1.442
Posta de Salud Rural La Huerta	5.029	4.914	362	4.009	191
Posta de Salud Rural Espinalillo	301	297	17	278	14
Posta de Salud Rural Barba Rubia	607	602	14	519	56
Hospital de Hualañé	4.513	4.497	1	4.211	1.181

Informe a noviembre 2021													
Grupo Objetivo	Población INE							SubTotal Pobl. 18 años y más	SubTotal Pobl. 12 años y más	SubTotal Pobl. 6 años y más	Promedio diario de vacunación últimos 3 días hábiles		
	Subcriterio	Población entre 6 a 11 años.	Población entre 12 a 17 años.	Población entre 18 a 39 años.	Población entre 40 a 49 años.	Población entre 50 a 59 años.	Población entre 60 a 64 años.					Personas mayores de 65 años.	
Hualañé	Proyección INE 2021	745	758	2,560	1,438	1,461	718	1,953	8,130	8,888	9,633	88.7	
	vac. 1as dosis	661	828	3,144	1,452	1,683	728	2,045	9,052	9,880	10,541		
	vac. 2as dosis	559	770	3,081	1,417	1,643	743	2,035	8,919	9,689	10,248		
	Avance	88.7%	109.2%	122.8%	101.0%	115.2%	101.4%	104.7%	104.7%	111.3%	111.2%		109.4%
	Cobertura	75.0%	101.6%	120.4%	98.5%	112.5%	103.5%	104.2%	104.2%	109.7%	109.0%		106.4%
	Refuerzo	-	3	1,148	856	1,132	559	1,491	5,186	5,189	5,189		
	Cob. Ref. (Ref./pob. obj.)	0.0%	0.4%	44.8%	59.5%	77.5%	77.9%	76.3%	63.8%	58.4%	53.9%		
Tasa Ref. (Ref./2a dosis)	0.0%	0.4%	37.3%	60.4%	68.9%	75.2%	73.3%	58.1%	53.6%	50.6%			

DIRECCIÓN JURÍDICA

- Informe de las causas tramitadas durante el año 2021
- Informe de Investigaciones y Sumarios Administrativos iniciados, gestionados y terminados en el periodo 2021.
- Reporte de Contratos y Convenios visados por la Dirección en el periodo 2021.
- Un resumen de las observaciones más relevantes efectuadas por la Contraloría General de la República, en cumplimiento de sus funciones propias, relacionadas con la administración municipal.

- **CAUSAS VIGENTES MUNICIPALIDAD DE HUALAÑÉ**

I) Demandas interpuestas por la SOCIEDAD CONSTRUCTORA SAYMA LIMITADA representada don RENE SANTELICES VENEGAS en contra de la I. MUNICIPALIDAD DE HUALAÑÉ”.

A) En contrato “CONSTRUCCION PLAZA VILLA LA UNION LA HUERTA”, en autos ordinarios de cumplimiento de contrato con indemnización de perjuicios, caratulados “SOCIEDAD CONSTRUCTORA SAYMA LIMITADA con I. MUNICIPALIDAD DE HUALAÑÉ”, Rol N° C-84-2011.

Estado de la Causa: vigente y en tramitación.

B) En contrato de “CONSTRUCCIÓN DE ONCE ENTORNOS Y URBANIZACIÓN II ETAPA, GRUPO HABITACIONAL PANTANAL DEL ASENTAMIENTO EL PORVENIR HUALAÑÉ”, en autos ordinarios de Cumplimiento de contrato con indemnización de perjuicios, caratulados “SOCIEDAD CONSTRUCTURA SAYMA LIMITADA con ILUSTRE MUNICIPALIDAD DE HUALAÑÉ”, Rol N° C-17-2014.

Estado de la Causa: vigente y en tramitación.

II) Defensa en juicio ordinario de indemnización de perjuicios en responsabilidad extracontractual, demanda interpuesta por doña ISABEL LORETO GOMEZ GUTIERREZ, caratulados “GOMEZ GUTIERREZ, ISABEL LORETO con ILUSTRE MUNICIPALIDAD DE HUALAÑÉ”, Rol N° C-110-2017.

Estado de la Causa: vigente y en tramitación.

- **DEFENSAS EN JUICIOS DE PRESCRIPCION:**

1).- Defensa en juicio de prescripción extintiva de pago de patente comercial municipal, seguido ante el Juzgado de Letras de Licantén, causas Rol N° C-26-2019, caratulada ORMAZABAL con I. MUNICIPALIDAD DE HUALAÑÉ.

Estado de la Causa: vigente y en tramitación.

2).- Defensa en juicio de prescripción extintiva de pago de permiso de circulación, seguido ante el Juzgado de Letras de Licantén, causa Rol N° C-26-2022, caratulados “CORTES con ILUSTRE MUNICIPALIDAD DE HUALAÑÉ”

Estado de la Causa: vigente y en tramitación.

IV). - Defensa en juicio ordinario de indemnización de perjuicios, DEMANDA DE INDEMNIZACION DE PERJUICIOS, ejercida por el abogado don RODRIGO ALEJANDRO SILVA MARCHANT en representación de don JOSE MIGUEL RIOS LEPE y de COMERCIALIZADORA DE MADERA JOSE MIGUEL RIOS LEPE E.I.R.L., caratulados “COMERCIALIZADORA DE MADERA JOSE MIGUEL RIOS LEPE E.I.R.L. con ILUSTRE MUNICIPALIDAD DE HUALAÑÉ”, Rol N° C-31-2018.

Estado de la Causa: vigente y en tramitación.

V). – Se interpone demanda en juicio ejecutivo en contra de COMERCIALIZADORA DE MADERA JOSE MIGUEL RIOS LEPE E.I.R.L. representada por don JOSE MIGUEL RIOS LEPE., caratulados “ILUSTRE MUNICIPALIDAD DE HUALAÑE con COMERCIALIZADORA DE MADERA JOSE MIGUEL RIOS LEPE E.I.R.L.”, Rol N° C-70-2018.

Estado de la Causa: vigente y en tramitación.

VI). – Se interpone demanda en juicio ejecutivo en contra de JOSE MIGUEL RIOS LEPE, caratulados “ILUSTRE MUNICIPALIDAD DE HUALAÑE con JOSE MIGUEL RIOS LEPE”, Rol N° C-77-2018.

Estado de la Causa: vigente y en tramitación.

VII).- Se interpone demanda en juicio ejecutivo en contra de doña MARIA ELENA POBLETE DIAZ, caratulados “ILUSTRE MUNICIPALIDAD DE HUALAÑE con POBLETE”, Rol N° C-224-2018.

Estado de la Causa: vigente y en tramitación.

VIII).- Se interpone demanda en juicio ejecutivo en contra de don JORGE ANDRES DIAZ POBLETE, caratulados “ILUSTRE MUNICIPALIDAD DE HUALAÑE con DIAZ”, Rol N° C-225-2018.-

Estado de la Causa: vigente y en tramitación.

IX).- Se interpone demanda de protesto de cheque, con fecha 25 de junio del 2020, en contra de TENKNE FABRICA SPA, caratulada “PUCHER CON TEKNE FABRICA SPA” Rol N° C-143-2020.-

Estado de la Causa: vigente y en tramitación.

X).- Se interpone demanda de protesto de cheque, con fecha 21 de julio del 2020, en contra de PABLO EDUARDO GONZALEZ NAVARRETE, caratulada “PUCHER CON GONZALEZ” Rol N° C-157-2020.-

Estado de la Causa: vigente y en tramitación.

XI).- Se interpone demanda de protesto de cheque, con fecha 21 de julio del 2020, en contra de PABLO EDUARDO GONZALEZ NAVARRETE, caratulada “PUCHER CON GONZALEZ” Rol N° C-158-2020.-

Estado de la Causa: vigente y en tramitación.

XII).- Se interpone demanda de protesto de cheque, con fecha 21 de julio del 2020, en contra de TENKNE FABRICA SPA, caratulada “PUCHER CON TEKNE FABRICA SPA” Rol N° C-155-2020.-

Estado de la Causa: vigente y en tramitación.

XIII).- Se interpone demanda de protesto de cheque, con fecha 21 de julio del 2020, en contra de TENKNE FABRICA SPA, caratulada “PUCHER CON TEKNE FABRICA SPA” Rol N° C-156-2020.-

Estado de la Causa: vigente y en tramitación.

XIV). - Se interpone con fecha 22 de junio del 2021, demanda en juicio sumario en contra de don FIDEL DEL CARMEN MELENDEZ GONZALEZ, caratulados “ILUSTRE MUNICIPALIDAD DE HUALAÑE con MELENDEZ”, Rol N° C-105-2021.

Estado de la Causa: vigente y en tramitación.

XV). - Defensa en juicio civil de Indemnización de Perjuicios, ejercido por doña NATALIE ANGELICA SILVA GOMEZ y don CESAR EDUARDO LOPEZ ABARCA,

interpuesto con fecha 24 de junio del 2021 ante el Segundo Juzgado de Letras de Talca, en contra de la I. Municipalidad de Hualañé representada por su alcaldesa doña CAROLINA ALEJANDRA MUÑOZ NUÑEZ, caratulados “REYES con I. MUNICIPALIDAD DE HUALAÑE”, RIT N° C-1128-2021.

Estado de la Causa: vigente y en tramitación.

XVI).- Defensa en juicio de tutela laboral, ejercido por doña TAMARA ARRELLANO CUBILLOS, interpuesto con fecha 18 de noviembre del 2021 ante el Juzgado de Letras de Curepto, en contra de la I. Municipalidad de Hualañé representada por su alcaldesa doña CAROLINA ALEJANDRA MUÑOZ NUÑEZ, caratulados “ARELLANO con I. MUNICIPALIDAD DE HUALAÑE”, RIT N° T-8-2021.

Estado de la Causa: vigente y en tramitación.

• Informe de Investigaciones y Sumarios Administrativos iniciados, gestionados y terminados en el periodo 2021.

Tipo Proceso Disciplinario	Registro Libro	Decreto Alcaldicio	Fiscal	Materia por la cual se ordenaron	Estado Actual
Sumario Administrativo	193	Decreto 63 - 08/01/2019	Luis A. Campos Peñaloza	Denuncia de funcionaria Deniss Tapia Retamal por hostigamiento laboral por parte de Carlos Naranjo.	En proceso
Sumario Administrativo	194	Decreto 77 - 10/01/2019	Luis Vidal Rojas	Mónica Castro Correa por falta de protocolo en contra de Director Dpto. Salud Victor Gutierrez.	En proceso. Fiscal ya no es funcionario.
Sumario Administrativo	199	Decreto 1346 - 30/05/2019	Álvaro Ariel Retamal Benavides	Denuncia de Juan Navarro sobre situación Posta Rural La Huerta en contra Director Dpto. Salud Victor Gutierrez.	En proceso. Fiscal ya no es funcionario.
Sumario Administrativo	201	Decreto 1358 - 02/05/2019	Luis Arturo Flores Cabrera	Oficio 2920 del 23.04.2019 Contraloría Regional del Maule. Reclama no prorroga de contrato de Fabio Nuñez Muñoz en contra de DAEM Municipalidad.	En proceso. Fiscal ya no es funcionario.
Investigación Sumaria	202	Decreto 1.454 - 09/05/2019	Jesús Esteban Desriviers	Oficio 1640 del 11.03.2019 de la Contraloría Regional del Maule. Contratación servicios telefónicos con empresa Entel.	En proceso. Fiscal ya no es funcionario.
Investigación Sumaria	203	Decreto 1.735 - 06/06/2019	Leonardo Soto Valdebenito	Carta 31.05.2019 de Marcelo Valdivia por siniestro en camioneta Municipal Toyota Hilux patente BSKS-58 conducida por Hermegildo Valenzuela Bravo.	En proceso. Fiscal esta con licencia médica.
Investigación Sumaria	206	Decreto 3.291 - 04/11/2019	Luis A. Campos Peñaloza	Oficio 715 de 02.08.2019 del Jefe DAEM por Déficit financiero en DAEM.	En proceso. Se cambia Fiscal Jose Luis Muñoz Pérez (DA 1826 del 03.08.2021)
Investigación Sumaria	207	Decreto 3.462 - 22/11/2019	Carmen Gloria Abarca Baeza	Ord. 1 del 14.11.2019 de Eugenia Nuñez que denuncia a Fabiola Vidal Urrea por malos tratos.	En proceso
Investigación Sumaria	208	Decreto 12 - 03/01/2020	José Luis Ponce Pérez	Oficio 288 del 26.12.2019 de Ariel Retamal sobre resolución ACHS por funcionario María Romero Campos.	En proceso
Sumario Administrativo	209	Dcto. 407 - 30/01/2020	Jorge Díaz Rojas	Ord. 63 del Jefe DAEM (S) Mario Fuenzalida Díaz en contra de Claudio Bustamante Aguilar por mal desempeño en Jardín Infantil Castillito de Sueños.	En proceso

Investigación Sumaria	210	Dcto. 580 - 13/02/2020	Jorge A. Díaz Rojas	Oficio 82 del 12.02.2020 de Director DIDECO por mal cierre del programa habitabilidad 2019.	En proceso
Investigación Sumaria	211	Dcto. 211 - 24/04/2020	Jorge Díaz Rojas	Oficio 51 Director SECPLAC por frases y rallados ofensivos en vehículo de Luis Vidal.	En proceso
Investigación Sumaria	212	Dcto. 1.361 - 28/05/2020	Jorge Díaz Rojas	Denuncia irregularidades cometidas por funcionaria honorarios Lorena Retamal en punto Control Sanitario	En proceso
Sumario Administrativo	213	Dcto. 2.189 - 28/05/2020	Jorge Ponce Pérez	Se investigación por Oficio 288 del 26.12.2019 de Ariel Retamal sobre resolución ACHS por funcionario María Romero Campos.	En proceso
Investigación Sumaria	215	Dcto. 1.472 - 17/06/2020	Luis A. Campos Peñaloza	Oficio 715 de 02.08.2019 del Jefe DAEM por Déficit financiero en DAEM.	En proceso. Se cambia Fiscal Sr. José Luis Muñoz Pérez.
Investigación Sumaria	217	Dcto. 1.663 - 08/07/2021	Jonathan M. Valdivia Bravo	Oficio 199 del 18.05.2021 del Director Transito Rodrigo Moya sobre extracción de licencias de conducir ya emitidas.	Decreto 3.022 del 10.12.2021 se retrotrajo a etapa de formulación de cargos.
Investigación Sumaria	218	Dcto. 2.284 - 24/09/2021	Luis A. Campos Peñaloza	Carta de renuncia de Sergio Pineda Cornejos funcionario honorarios convenio PRODESAL por hostigamiento de equipo PRODESAL	En proceso.
Investigación Sumaria	220	Dcto. 2.285 - 24/09/2021	Jorge A. Díaz Rojas	Mal estado de rendición de proyectos SUBDERE contra funcionario Leonardo Soto Valdevenito (con licencia médica).	En proceso
Sumario Administrativo	221	Dcto. 2.525 - 25/10/2021	Jonathan Valdivia Bravo	Oficio 999 de 25.10.2021 de alcaldía por incidente protagonizado por Claudio Montalva Avendaño.	En proceso
Sumario Administrativo	222	Dcto. 1.729 - 30/11/2021	Jorge Díaz Rojas	Irregularidades de informe final 1632 del 2021 de Contraloría Regional del Maule.	En proceso
Investigación Sumaria	223	Dcto. 3.187 - 28/12/2021	Ítalo Valladares Lozano	Oficio E165736-2021 denuncia ante CR Maule de Maria Portes Lama por acoso laboral por Coordinador PRODESAL Paulo Arriagada.	En proceso. Decreto 5 del 06.01.2022 cambia fiscal Luis A. Campos Peñaloza
Investigación Sumaria	224	Dcto. 3.151 - 21/12/2021	José Luis Muñoz Pérez	Ordinario 161 del 20.12.2021 Directora Escuela Amalia Vial de Concha de Peralillo que denuncia ausencia laboral.	En proceso
Investigación Sumaria	225	Dcto. 3.152 - 27/12/2021	José Luis Muñoz Pérez	Oficio 843 del 01.12.2021 del Jefe DAEM Javier Rojas informando ausentismo laboral del Sr. Jorge Olivares Parra.	En proceso

• **Reporte de Contratos y Convenios visados por la Dirección en el periodo 2021.**

Departamento de Educación Municipal	113 contratos revisados y visados
Departamento de Salud Municipal	92 contratos revisados y visados 4 convenios revisados y visados
Dirección de Obras Municipales	18 contratos revisados y visados
Dirección de Desarrollo Comunitario	7 contratos revisados y visados 3 convenios revisados y visados

Departamento de Transito	2 contratos revisados y visados
Relaciones Públicas	2 contratos revisados y visados
Administración Municipal	5 contratos revisados y visados
PRODESAL	3 contratos revisados y visados 1 convenio revisado y visado
Secretaría de Planificación Comunal	8 contratos revisados y visados
Recursos Humanos. Dirección Administración y Finanzas.	28 contratos revisados y visados
TOTAL DOCUMENTOS VISADOS DIRECCIÓN ASESORÍA JURÍDICA	CONTRATOS: 278 CONTRATOS VISADOS CONVENIOS: 8 CONVENIOS VISADOS

• **RESPUESTAS A DENUNCIAS Y REQUERIMIENTOS DE CONTRALÍA REGIONAL DEL MAULE, Y SOLICITUD DE PRONUNCIAMIENTO LEGAL AL ENTE FISCALIZADOR.**

N° REQUERIMIENTO CONTRALORÍA REGIONAL MAULE	OFICIO RESPUESTA MUNICIPALIDAD DE HUALAÑÉ	RESUMEN DE REQUERIMIENTO Y RESPUESTA A CONTRALORÍA
REF. N° 035873/2020, N° E69536/2021	Ord. 125 de fecha 04 de febrero del año 2021	Informa y acredita documentadamente el pago de viáticos adeudados a funcionarios del Departamento de Salud de la I. Municipalidad de Hualañé.
ORD. N° E87109/2021, REF N° W006466/2021	Oficio Ord. N° 310 de fecha 01 de abril de 2021	Da respuesta a la Solicitud de la funcionaria de la I. Municipalidad de Hualañé Lucía Hernandez Hernandez
ORD. N° E92870/2021, REF N° W005021/2021	Oficio Ord. N° 341 de fecha 19 de abril de 2021	Da respuesta a la denuncia/solicitud de don Rodrigo Lazo Inostroza
ORD. E93835-2021, REF N° W008522/2021	Oficio Ord. N° 375 de fecha 23 de abril de 2021	Da respuesta a la Solicitud de EX funcionarios de la I. Municipalidad de Hualañé don Juan Mora Díaz y la Sra. Cristina Lilli Riquelme
Ord. E103368/2021	Oficio N° 473 de fecha 03 de junio de 2021	Da respuesta sobre denuncia del profesional de la Educación don Luis Hernandez Campos.
ORD. N° E114803/2021, REF N° W011663/2021	Oficio Ord. N° 663 de fecha 22 de julio de 2021	Da respuesta a la Solicitud del profesional de la Educación don Eder Navarro Órdenes.
ORD. N° E122546/2021	Oficio Ord. N° 711 de fecha 03 de agosto de 2021	Da respuesta a denuncia anónima sobre funcionarias del Departamento de Salud Municipal

ORD. N° E122943/2021	Oficio Ord. N° 712 de fecha 03 de agosto de 2021	Da respuesta a solicitud de don Roberto Herrera Contreras, sobre concursos públicos realizados en la Municipalidad de Hualañé
ORD. N° E119951/2021	Oficio Ord. N° 713 de fecha 03 de agosto de 2021	Da respuesta a solicitud de don Cristian Jaña Ibarra, sobre concursos públicos realizados en la Municipalidad de Hualañé
Solicitud de pronunciamiento legal a Contraloría Regional del Maule	Of. Ord N° 705 de fecha 30 de Julio de 2021	Solicita pronunciamiento de legalidad sobre “pago de los derechos de aseo y extracción de residuos domiciliarios, y las facultades del concejo municipal de condonar deudas respecto a pagos atrasados por tal contexto, en virtud de la pandemia del COVID-19
Informe Número 632/2021	Of. ORD. 893 de fecha 21 de septiembre de 2021.	Solicita por complejidad del asunto una prórroga del plazo de 10 días, para dar nueva respuesta al Informe 632/2021.
Solicitud de pronunciamiento legal a Contraloría Regional del Maule	Of. Ord N° 725 de fecha 06 de Julio de 2021	Solicita pronunciamiento de legalidad sobre “el pago del incremento previsional a todos los funcionarios de planta, contrata y suplencia, pertenecientes a la municipalidad de hualañe, ordenado mediante decreto alcaldicio n° 3.943 de fecha 17 de diciembre del 2012
Solicitud de pronunciamiento legal a Contraloría Regional del Maule	Oficio Ord. N° 945 de fecha 05 de octubre de 2021	Solicita pronunciamiento legal a vuestro órgano de control sobre Ordenanza Municipal sobre Instalación de Líneas Distribuidoras de Energía Eléctrica, Telecomunicaciones, Televisión por Cable, Fibra Óptimo, Internet y Otros en la comuna de Hualañé, aprobada bajo el Decreto Alcaldicio N° 2124 de fecha 22 de septiembre de 2020.
ORD N° E136352/2021	Of. N° 1019 de fecha 02 de noviembre de 2021.	Da respuesta sobre denuncia realizada por la prestadora de servicios de la I. Municipalidad de Hualañé doña Romina Gutierrez.
ORD N° E162325/2021	Of. Ord N° 1179 de fecha 17 de diciembre de 2021	Da respuesta sobre denuncia realizada por Ximena Chiuminato Alcatara en contra de la I. Municipalidad de Hualañé.
ORD N° W025292/2021	Of. Ord N° 52 de fecha 21 de enero de 2022	Da respuesta sobre denuncia realizada por Frida Castillo Olivares en contra del Coordinador del programa Prodesal de la I. Municipalidad de Hualañé
Solicitud de pronunciamiento legal a Contraloría Regional del Maule	Oficio Ord. N° 10 de fecha 06 de enero de 2022	Solicita pronunciamiento legal a vuestro órgano de control sobre el término en el cargo de exclusiva confianza del funcionario Pedro Miranda Jauregui.
UEGF: N°1.360/2021, SIAD N° 3240.1	Ord. N° 58 de fecha 25 de enero de 2022	Da respuesta a solicitud de Contraloría General de la República a UEGF: N°1.360/2021, SIAD N° 3240.1. sobre cumplimiento de Resolución Exenta N° PD00171 que instruyó proceso

		disciplinario y resolución PD00390 que finaliza el sumario.
Solicitud de pronunciamiento legal a Contraloría Regional del Maule	Oficio Ord. N° 59 de fecha 25 de enero de 2022	Solicita pronunciamiento legal a vuestro órgano de control sobre proceso de encasillamiento en proceso de creación de la nueva planta municipal de Hualañe, que entró en vigor el 1 de enero del año 2020.
ORD N° E174578/2022, REF W031214/2021	Ord. N° 61 de fecha 27 de enero de 2022.	Da respuesta sobre sobre denuncia por fotografías al interior de la Municipalidad de Hualañe con candidato a CORE
ORD N° E175393/2022, REF W0029731/2021	Ord. N° 79 de fecha 02 de febrero de 2022.	Da respuesta sobre presentación formulada por Juana Navarro Céspedes, sobre pertinencia de asignación de postgrado del Art. 42 de la ley 19.378.
ORD N° E173443/2022, REF W029885/2021	Ord. N° 78 de fecha 02 de febrero de 2022.	sobre presentación formulada por persona en reserva de identidad denunciando bases de concurso interno ley 21.308 del Departamento de Salud Municipal de Hualañe.
ORD N° E176861/2022, REF W000260/2021	Ord. N° 80 de fecha 02 de febrero de 2022.	sobre presentación formulada por Javier Rojas Díaz, quien solicita el pago de feriado legal por 40 días, mientras estuvo suspendido de sus funciones por motivo de sumario administrativo.
Of N° E105723/2021 REF W008797/2021	Decreto Alcaldicio N° 803	Decreto que otorga titularidad docente por 03 horas cronológicas semanales de extensión horaria a contar del 11 de Octubre del año 2019 a la docente de aula doña María Felisa Farías González, docente de aula en el Liceo Bicentenario de Hualañe en conformidad a lo establecido en la ley 21.176. Pagando la remuneración, más los reajustes legales que correspondan.
ORD. N° E110244/2021	Oficio Ord. N° 714 de fecha 03 de agosto de 2021	Da respuesta a solicitud de doña María Felisa González sobre titularidad docente.
ORD N° E184923/2022, UCE N° 134/2022, REF N° W013749/2021	Ord. N° 142 de fecha 28 de febrero de 2022.	Da respuesta sobre denuncia anónima y requerimiento de información del Departamento de Educación Municipal de Hualañe

JUZGADO DE POLICÍA LOCAL

- Ingresos realizados por infracciones de tránsito y alcoholes.
- Ingresos realizados por infracciones a las Ordenanzas Municipales.
- Número causas tramitadas y cerradas durante el año 2021.
- Numero de causas pendientes 2021.

DETALLE	CUANTIFICADOR
Nº Ingresos al Juzgado de Policía Local de Hualañé	1381 causas
Ingresos realizados por infracciones a la Ley de Transito	1.224 causas
Ingresos realizados por infracciones a la Ley de Alcoholes	47 causas
Ingresos realizados por infracciones a las Ordenanzas Municipales.	39 causas
Otros Ingresos	71 causas
Número causas tramitadas durante el año 2021.	1381 causas
Número causas faladas durante el año 2021.	1309 causas
Numero de causas pendientes 2021.	72 causas

En cuanto a los ingresos en dinero realizados por infracciones de Tránsito y Alcoholes año 2021, este Tribunal no puede enviar esa información por cuanto nuestro sistema computacional no da el total recaudado por las infracciones, siendo Tesorería de la Municipalidad quien tiene esos datos.

Es necesario precisar que producto de la pandemia, el año pasado los ingresos de causas bajaron en comparación con años anteriores pre-pandemia, pero aun así, el Juzgado durante la pandemia siempre ha estado atendiendo a la gente, tomando todas las medidas sanitarias para poder seguir funcionando.

Saluda atentamente a Ud.

ITALO VALLADARES LOZANO
Juez Letrado Titular

MARITZA WILLIAMS VALENZUELA
Secretaria Subrogante.

Distribución
-La Indicada
-Archivo Juzgado de Policía Local

DIRECCIÓN CONTROL INTERNO

- Informe de auditorías realizadas durante el año 2021
- Informes trimestrales de evolución presupuestaria al concejo municipal
- Informes trimestrales de pago de cotizaciones provisionales de los funcionarios de nuestro municipio.
- Informes de gestión de los controles permanentes y sistemáticos a las unidades operativas y administrativas
- Adjuntar fotografías correspondientes a las actividades realizadas por cada uno de sus programas.

La Dirección de control ha elaborado en año 2021 dos manuales de procedimientos:

Nombre del manual	Estado
Procedimientos administrativos de Control interno.	En revisión
Uso de vehículos municipales.	En revisión

Actividades diarias realizadas

- Revisión de carpetas, diariamente entran a la Dirección de Control Interno carpetas para su revisión de todos los departamentos de la municipalidad y del departamento de Salud y de Educación, las cuales contienen diferente documentación como: Decretos alcaldicios, Decretos de pago, contratos, licitaciones, tratos directos, cheques, oficios, transferencias, rendiciones, etc.

Mes /2021	Cantidad de documentos revisados	Por Semestre 2021
Enero	0	0
Febrero	0	
Marzo	0	
Abril	0	
Mayo	0	
Junio	0	
Julio	1.204	7.309
Agosto	1.202	
Septiembre	1.153	
Octubre	1.141	
Noviembre	1.367	
Diciembre	1.242	

- Atención de funcionarios municipales

Diariamente se acercan funcionarios a esta Dirección a realizar consultas y asesoramiento de procedimientos administrativos.

La LEY N° 18.695, ORGANICA CONSTITUCIONAL DE MUNICIPALIDADES establece en su Artículo 29 las funciones que le corresponden a la Dirección de Control Interno, algunas de ellas son:

Realizar auditoría operativa interna de la municipalidad, con el objeto de fiscalizar la legalidad de su actuación;

La Dirección de Control Interno ha realizado las siguientes auditorías durante el año 2021:

Nombre de la auditoría	Periodo analizado	N ° de oficio de entrega	Fecha oficio de entrega
Corporación Municipal cultural Deportiva y de Fomento al desarrollo comunal y productivo de Hualañe	Enero 2017- junio 2021	52	15.09.2021
Subvención Municipal	2019	64	15.12.2021
Transparencia activa	Enero – octubre 2021	65	15.12.2021
Reclamos de Chile compras	Enero 2019- noviembre 2021	66	15.12.2021
Seguimiento de observaciones y apoyo a la CGR	2021	67	15.12.2021
Cuerpo de bomberos Hualañe	Enero – septiembre 2021	68	15.12.2021

Emitir un informe trimestral acerca del estado de avance del ejercicio programático presupuestario;

Informe	Oficio de entrega	Fecha de entrega
I trimestre 2021	Oficio N ° 23 /2021	28.04.2021
II trimestre 2021	Oficio N ° 42/2021	26.07.2021
III trimestre 2021	Oficio N ° 60/2021	08.11.2021
IV trimestre 2021	Oficio N ° 03/2022	25.01.2022

a. Ingresos y gastos de EDUCACIÓN

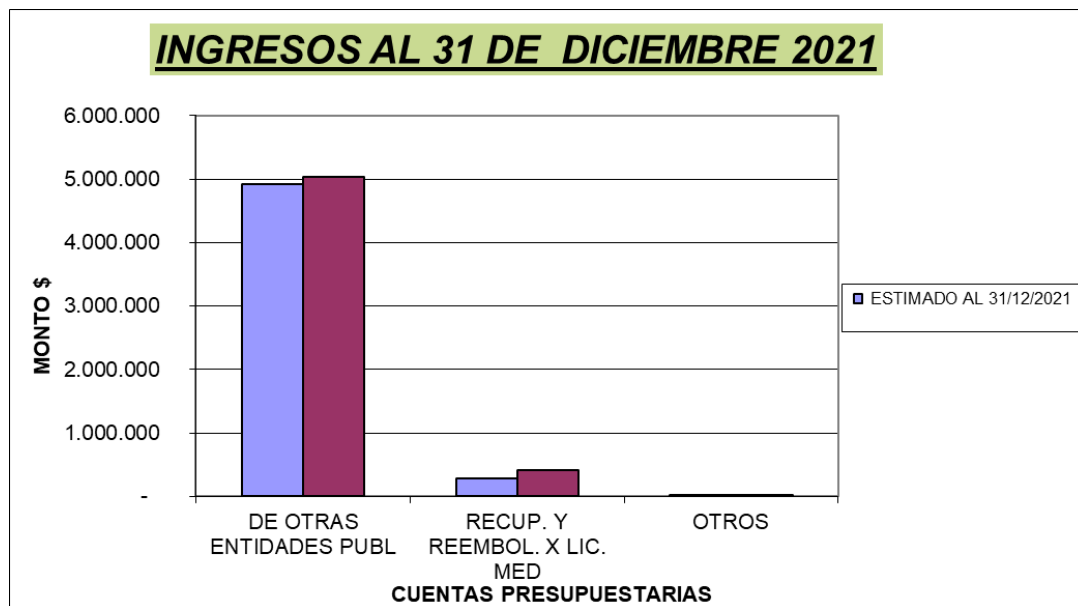

CUENTA	ESTIMADO AL 31/12/2021	INGRESADO AL 31/12/2021	FALTA / SOBRA INGRESAR	%
DE OTRAS ENTIDADES PUBL	4,924,747	5,030,835	- 106,088	-2.15
RECUP. Y REEMBOL. X LIC. MED	280,000	421,985	- 141,985	
OTROS	100	750	- 650	-650.00
SALDO INICIAL DE CAJA			-	
RESULTADO	5,204,847	5,453,570	- 248,723	-4.78

EDUCACIÓN

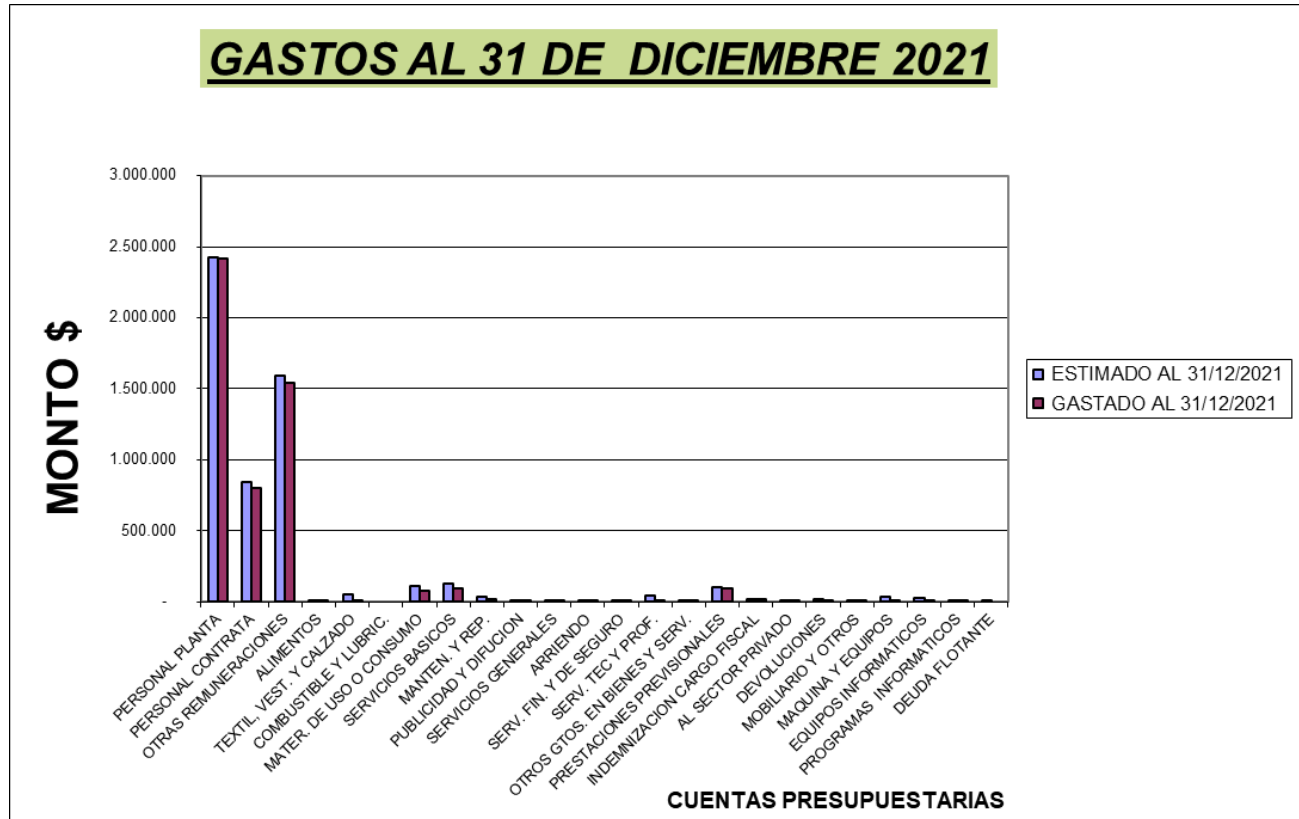

CUENTA	ESTIMADO AL 31/12/2021	GASTADO AL 31/12/2021	SALDO	%
PERSONAL PLANTA	2,422,980	2,412,711	10,269	0.42
PERSONAL CONTRATA	842,760	801,562	41,198	4.89
OTRAS REMUNERACIONES	1,588,479	1,539,555	48,924	3.08
ALIMENTOS	9,500	3,990	5,510	58.00
TEXTIL, VEST. Y CALZADO	50,500	6,096	44,404	0.00
COMBUSTIBLE Y LUBRIC.			-	0.00
MATER. DE USO O CONSUMO	114,438	81,800	32,638	28.52
SERVICIOS BASICOS	126,886	94,847	32,039	25.25
MANTEN. Y REP.	34,700	16,856	17,844	51.42
PUBLICIDAD Y DIFUCION	600	71	529	88.17
SERVICIOS GENERALES	15,000	7,371	7,629	50.86
ARRIENDO	9,800	1,480	8,320	84.90
SERV. FIN. Y DE SEGURO	2,000	58	1,942	97.10
SERV. TEC Y PROF.	41,008	10,934	30,074	73.34
OTROS GTOS. EN BIENES Y SERV.	3,000	1,399	1,601	53.37
PRESTACIONES PREVISIONALES	105,000	96,149	8,851	8.43
INDEMNIZACION CARGO FISCAL	16,146	16,146	-	0.00
AL SECTOR PRIVADO	3,500	722	2,778	79.37
DEVOLUCIONES	17,000	14,248	2,752	16.19
MOBILIARIO Y OTROS	11,253	8,815	2,438	0.00
MAQUINA Y EQUIPOS	40,000	9,290	30,710	0.00
EQUIPOS INFORMATICOS	30,854	9,351	21,503	0.00
PROGRAMAS INFORMATICOS	3,000	1,841	1,159	0.00
DEUDA FLOTANTE	1,000	-	1,000	100.00
SALDO FINAL DE CAJA			-	
RESULTADO	5,489,404	5,135,292	354,112	

b. Ingresos y gastos de MUNICIPALIDAD

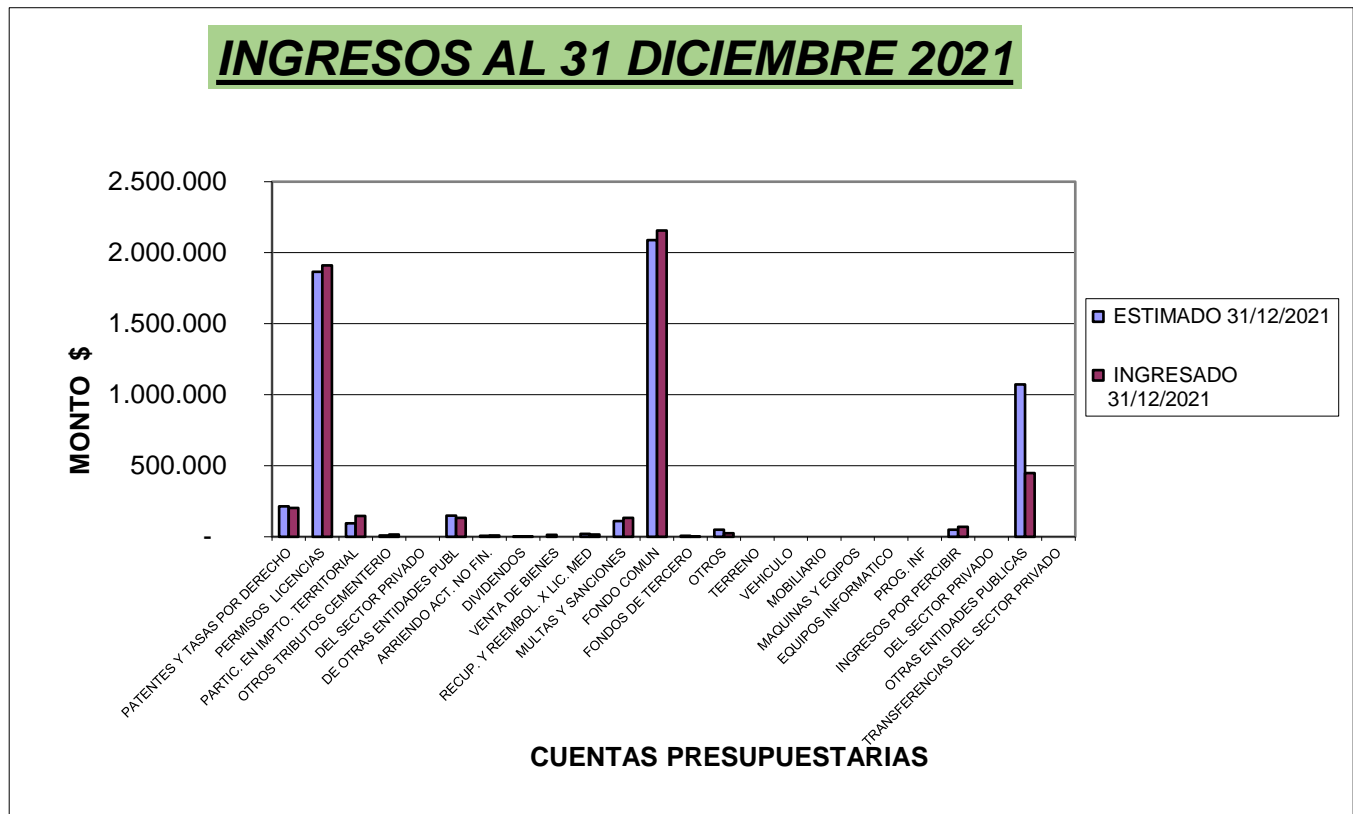

CUENTA	ESTIMADO 31/12/2021	INGRESADO 31/12/2021	FALTA / SOBRA INGRESAR	%
PATENTES Y TASAS POR DERECHO	213,183	203,610	9,573	4.49
PERMISOS LICENCIAS	1,864,775	1,911,290	- 46,515	-2.49
PARTIC. EN IMPTO. TERRITORIAL	95,070	147,074	- 52,004	-54.70
OTROS TRIBUTOS CEMENTERIO	10,000	15,131	- 5,131	-51.31
DEL SECTOR PRIVADO	-	-	-	
DE OTRAS ENTIDADES PUBL	149,800	133,177	16,623	11.10
ARRIENDO ACT. NO FIN.	6,000	9,539	- 3,539	-58.98
DIVIDENDOS	500	267	233	46.60
VENTA DE BIENES	13,823	-	13,823	100.00
RECUP. Y REEMBOL. X LIC. MED	20,000	15,583	4,417	22.09
MULTAS Y SANCIONES	110,370	132,989	- 22,619	-20.49
FONDO COMUN	2,090,000	2,155,617	- 65,617	-3.14
FONDOS DE TERCERO	8,000	2,488	5,512	68.90
OTROS	50,000	24,912	25,088	50.18
TERRENO	-	-	-	
VEHICULO	-	-	-	
MOBILIARIO	-	-	-	
MAQUINAS Y EQUIPOS	-	-	-	
EQUIPOS INFORMATICO	-	-	-	
PROG. INF	-	-	-	
INGRESOS POR PERCIBIR	50,000	69,724	- 19,724	
DEL SECTOR PRIVADO	-	-	-	
OTRAS ENTIDADES PUBLICAS	1,073,683	448,702	624,981	58.21
TRANSFERENCIAS DEL SECTOR PRIVADO	-	-	-	
SALDO INICIAL DE CAJA				
RESULTADO	5,755,204	5,270,103	485,101	

GASTOS AL 31 DE DICIEMBRE 2021

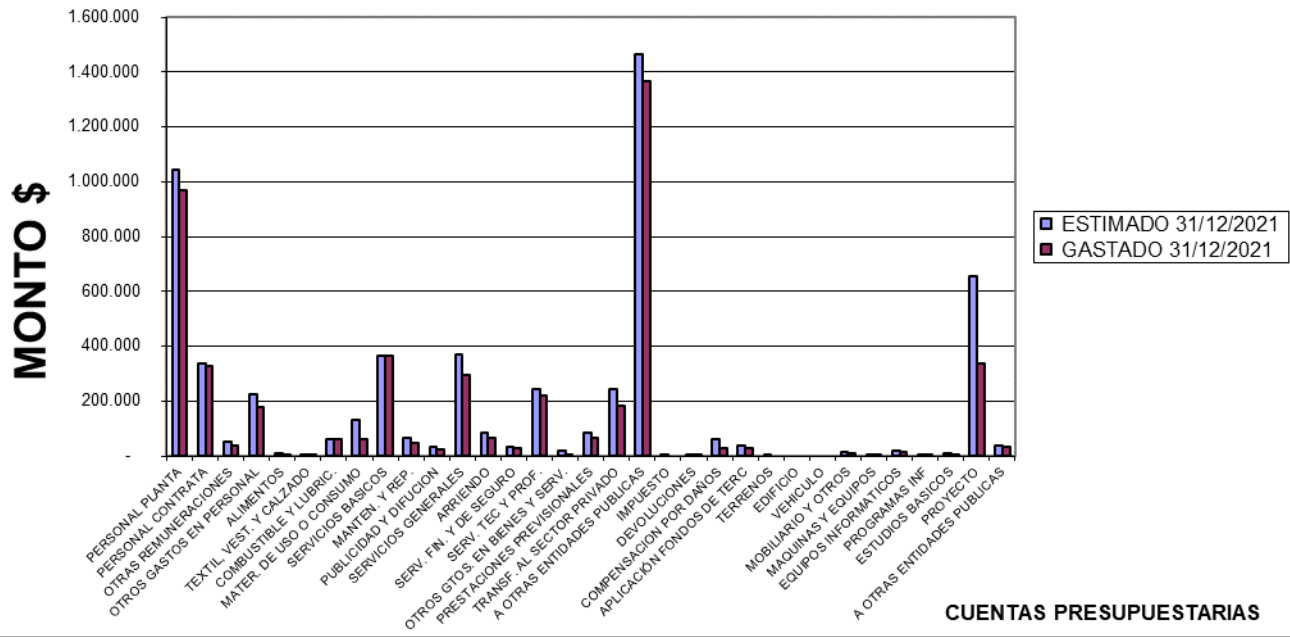

CUENTA	ESTIMADO 31/12/2021	GASTADO 31/12/2021	SALDO	%
PERSONAL PLANTA	1,042,400	970,749	71,651	6.87
PERSONAL CONTRATA	337,600	328,359	9,241	2.74
OTRAS REMUNERACIONES	52,400	40,101	12,299	23.47
OTROS GASTOS EN PERSONAL	226,823	180,246	46,577	20.53
ALIMENTOS	11,500	2,881	8,619	74.95
TEXTIL, VEST. Y CALZADO	6,000	1,233	4,767	79.45
COMBUSTIBLE Y LUBRIC.	64,000	62,970	1,030	1.61
MATER. DE USO O CONSUMO	133,510	63,831	69,679	52.19
SERVICIOS BASICOS	365,300	363,520	1,780	0.49
MANTEN. Y REP.	65,200	46,332	18,868	28.94
PUBLICIDAD Y DIFUSION	33,750	25,162	8,588	25.45
SERVICIOS GENERALES	369,750	296,058	73,692	19.93
ARRIENDO	86,100	64,623	21,477	24.94
SERV. FIN. Y DE SEGURO	34,550	31,055	3,495	10.12
SERV. TEC Y PROF.	245,000	219,168	25,832	10.54
OTROS Gtos. EN BIENES Y SERV.	19,000	6,193	12,807	67.41
PRESTACIONES PREVISIONALES	85,850	65,898	19,952	23.24
TRANSF. AL SECTOR PRIVADO	246,362	183,412	62,950	25.55
A OTRAS ENTIDADES PUBLICAS	1,465,576	1,368,814	96,762	6.60
IMPUESTO	2,000	-	2,000	100.00
DEVOLUCIONES	3,500	3,126	374	10.69
COMPENSACION POR DAÑOS	62,000	26,894	35,106	56.62
APLICACIÓN FONDOS DE TERC	36,500	28,111	8,389	22.98
TERRENOS	5,000	-	5,000	100.00
EDIFICIO	-	-	-	
VEHICULO	-	-	-	
MOBILIARIO Y OTROS	15,000	10,083	4,917	32.78
MAQUINAS Y EQUIPOS	7,684	7,683	1	0.01
EQUIPOS INFORMATICOS	21,416	17,108	4,308	20.12
PROGRAMAS INF	5,000	1,202	3,798	75.96
ESTUDIOS BASICOS	11,000	1,800	9,200	83.64
PROYECTO	653,683	337,500	316,183	48.37
A OTRAS ENTIDADES PUBLICAS	40,000	32,640	7,360	18.40
DEUDA FLOTANTE	91,750	91,725	25	0.03
		-	-	0.00
RESULTADO	5,845,204	4,878,477	966,727	

c. Ingresos y gastos de SALUD

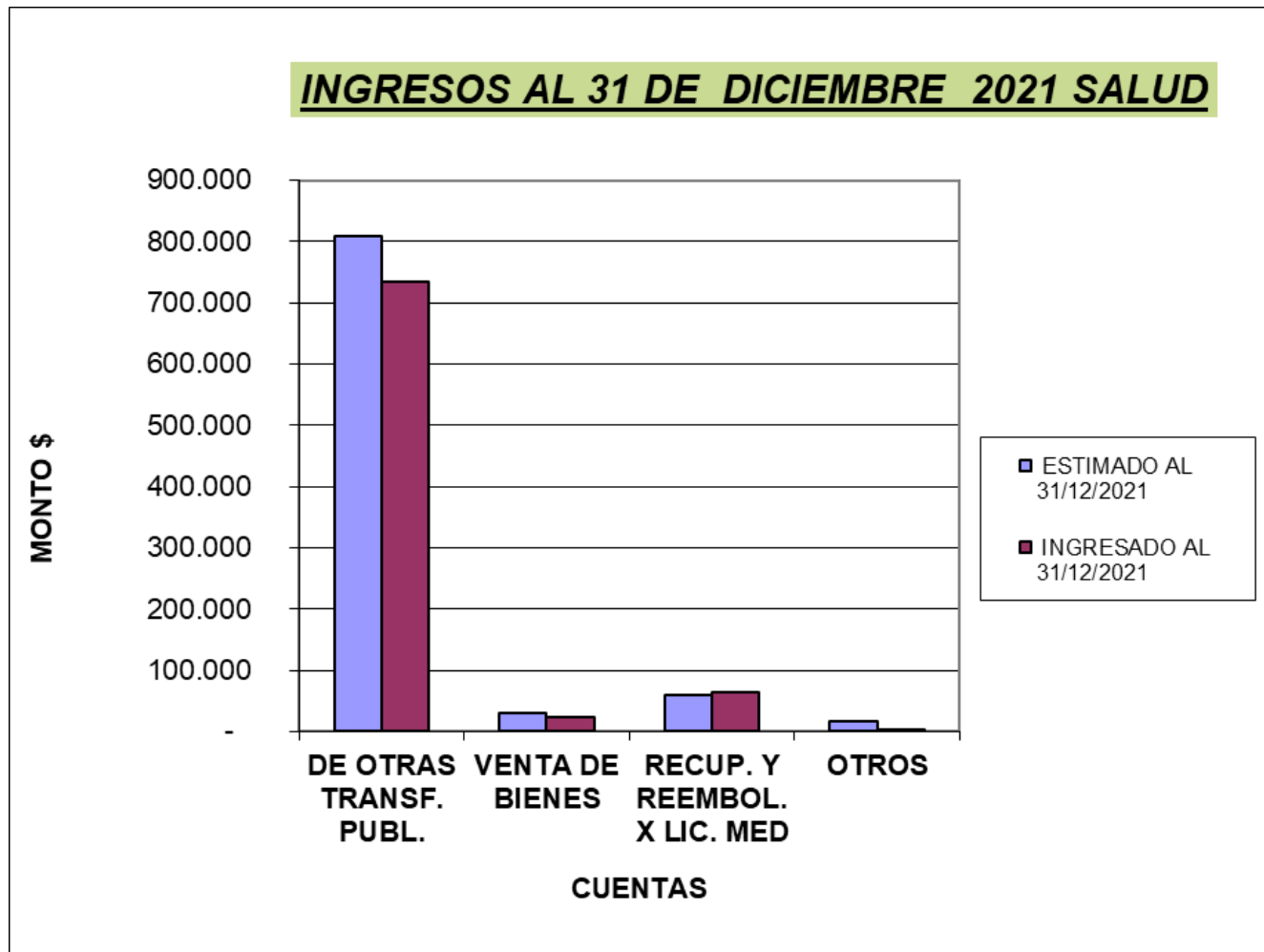

CUENTA	ESTIMADO AL 31/12/2021	INGRESADO AL 31/12/2021	FALTA / SOBRA INGRESAR	%
DE OTRAS TRANSF. PUBL.	807,963	735,247	72,716	9.00
VENTA DE BIENES	31,000	22,467	8,533	
RECUP. Y REEMBOL. X LIC. MED	59,912	63,003	- 3,091	-5.16
OTROS	15,900	2	15,898	99.99
DE OTRAS ENTID. PUBL.	11,912	11,913	- 1	
SALDO INICIAL DE CAJA	-	-	-	
TOTAL	926,687	832,632	94,055	

GASTOS AL 31 DE DICIEMBRE 2021 SALUD

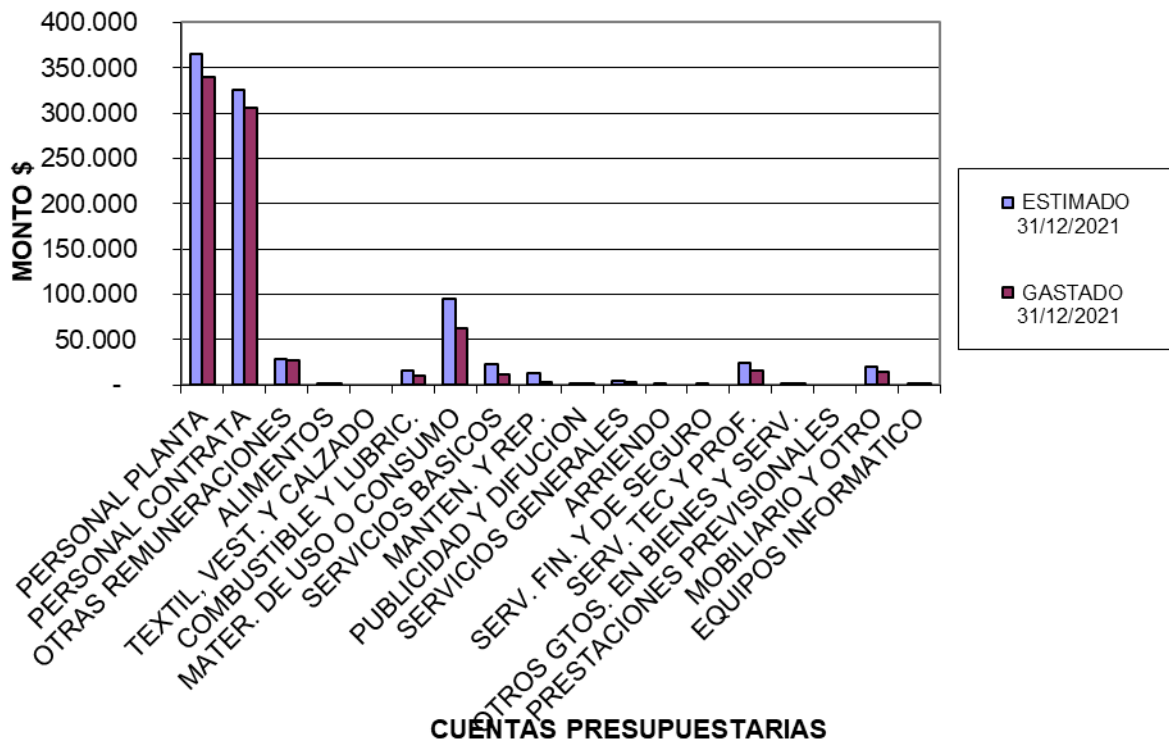

CUENTA	ESTIMADO 31/12/2021	GASTADO 31/12/2021	SALDO	SALDO %
PERSONAL PLANTA	365,960	340,016	25,944	7.09
PERSONAL CONTRATA	325,457	306,011	19,446	5.97
OTRAS REMUNERACIONES	29,400	27,314	2,086	7.10
ALIMENTOS	1,760	1,066	694	39.43
TEXTIL, VEST. Y CALZADO	-	-	-	
COMBUSTIBLE Y LUBRIC.	16,200	10,333	5,867	36.22
MATER. DE USO O CONSUMO	95,092	62,599	32,493	34.17
SERVICIOS BASICOS	22,651	12,229	10,422	46.01
MANTEN. Y REP.	13,000	3,768	9,232	71.02
PUBLICIDAD Y DIFUCION	1,800	944	856	47.56
SERVICIOS GENERALES	4,400	3,791	609	13.84
ARRIENDO	500	-	500	
SERV. FIN. Y DE SEGURO	2,410	-	2,410	100.00
SERV. TEC Y PROF.	23,905	16,328	7,577	31.70
OTROS GTOS. EN BIENES Y SERV.	1,750	1,103	647	36.97
PRESTACIONES PREVISIONALES	-	-	-	0.00
MOBILIARIO Y OTRO	19,600	14,156	5,444	27.78
EQUIPOS INFORMatico	2,000	237	1,763	88.15
PROGRAMA INFORMATICOS	2,000	-	2,000	
SALDO INICIAL DE CAJA	-	-	-	
TOTAL	927,885	799,895	127,990	13.79

d. PASIVOS

LOS PASIVOS al 31 de diciembre del 2021 de cada área fueron los siguiente:

ÁREA	PASIVO \$
Municipalidad	3.047.410
Educación	25.859.427
Salud	117.810
TOTAL	29.024.647

Emitir estado de cumplimiento de los pagos por concepto de cotizaciones previsionales.

Estado de las Cotizaciones previsionales de enero a diciembre del 2021	
Municipalidad	Pagadas
DAEM	Pagadas
Salud	Pagadas
Corporación Municipal	Pagadas

Informar estado de cumplimiento por aportes que la municipalidad debe efectuar al Fondo Común Municipal.

La Municipalidad no tiene deuda con el Fondo Común Municipal (FCM) que corresponde al 62.5 % por venta de permisos de circulación:

Mes	Monto \$	Estado
Enero	30.178.587	Pagado
Febrero	57.093.586	Pagado
Marzo	495.421.183	Pagado
Abril	212.864.822	Pagado
Mayo	110.764.396	Pagado
Junio	84.515.912	Pagado
Julio	14.196.863	Pagado
Agostos	46.792.310	Pagado
Septiembre	60.872.402	Pagado
Octubre	15.776.884	Pagado
Noviembre	9.526.288	Pagado
Diciembre	12.984.705	Pagado
Total	1.150.987.938	

Auditorias externa realizadas por la Contraloría General de Republica.

N ° de la auditoria	Nombre de la auditoria	Estado
632/2021	DEPARTAMENTO DE ADMINISTRACIÓN DE EDUCACIÓN MUNICIPAL DE HUALAÑÉ	En ejecución

ADMINISTRACIÓN MUNICIPAL

- Detalle de Contratos y operaciones de Aseo y Ornato generados en el periodo 2021.
- Detalle de Operaciones de Movilización Municipal en el periodo 2021.
- Detalle de convenios, proyectos y programas de Medio Ambiente realizado en el periodo 2021.
- Detalle de Operaciones de Reciclaje en el periodo 2021.
- Detalle de proyectos, programas, atención y servicios de apoyo a la tenencia responsable de mascotas.
- Detalle de nivel de cobertura de medios sociales y comunicacionales en el periodo 2021.

Detalle de Contratos y operaciones de ASEO Y ORNATO generados en el periodo 2021.

TIPO ASEO Y ORNATO	N° Contratos	MONTO OPERACIONES
SERVICIO CONTRATADO	1	\$78.168.000
DISPOSICIÓN FINAL (RSD)	1	\$29.961.952

ÁREAS VERDES	N° Contratos	MONTO
ADMINISTRACIÓN DIRECTA	1	\$24.443.442
CONTRATO MANTENCIÓN HUALAÑÉ	1	\$13.257.160
CONTRATO MANTENCIÓN LA HUERTA	1	\$10.954.656

TOTAL CONTRATOS ASEO, ORNATO Y AREAS VERDES	5	\$156.785.210
--	----------	----------------------



CANTIDAD DE RESIDUOS DOMICILIARIOS EXTRAÍDOS EN LA COMUNA 2021

EXTRACCIÓN RSD	MONTO (ton)
PROMEDIO MENSUAL	278,35
CANTIDAD ANUAL	3.340,24



PROGRAMA DE MEJORAMIENTO URBANO, 2021: “REPOSICION SEÑALETICA, PINTADO PASOS DE CEBRA E INSTALACION LOMOS DE TORO HUALAÑE URBANO”. EJECUCION DIRECTA DE PROYECTO POR \$36.682.500.-



• **OPERACIONES DE MOVILIZACIÓN MUNICIPAL.**

Listado de vehículos y su operación en el año 2021.

Tipo de Vehículo	Marca	Modelo	Año	Placa Patente	kilometraje 2021	Estado de Vehículo	Salida de vehículos fuera de la Comuna
Camioneta	Toyota	HYLUX 2.9	2002	UD-9157	10.434	Operativo	2 salidas
Camioneta	Toyota	NEW HILUX 2.7	2009	BSKS-58	25.332	Operativo	67 salidas
Camioneta	Hyundai	PORTE HR STD TDI 2.5	2009	CBHT-69	15.210	Operativo	12 salidas
Camioneta	Ford	RANGER XLT	2014	GBJC-14	5.764	Operativo	24 salidas
Auto	Suzuki	ALTO 800 DLX AC 2AB ABS	2015	HDBG-86	11.356	Operativo	22 salidas
Auto	Suzuki	ALTO 800 DLX AC 2AB ABS	2015	HDBG-87	3.250	En Reparación	1 salida
Camioneta	Toyota	NEW HILUX 4X2 2.4 MT	2016	HZPS-52	52.360	Operativo	34 salidas
Camioneta	Toyota	NEW HILUX 4X2 2.4 MT	2016	HZPS-53	49.069	Operativo	61 salidas
Camioneta	Toyota	HYLUX 2.4 4X4	2018	KTTG-72	10.500	Chocada	0 traspasada a Carabineros
Bus	Mascarello	0-500 R AUTO E5	2020	PJL-64	13.503	Operativo	8 salidas
Motocicleta	Honda	XL 200197 CC.	2009	UP-08-69	800	Operativo	2 salidas

Detalle de Gasto en Mantenimiento y equipamiento para Vehículos Municipales 2021

Tipo de gasto	Monto (\$)
Convenio de suministro	7.689.820
Cambio de neumáticos	1.526.000
Talleres y repuestos	1.368.790
Adquisición de escáner	3.391.500
Reposición de logos	399.067
Total de gastos 2021	14.375.177

• **MEDIO AMBIENTE.**

1. Convenio Ministerio Medio Ambiente.

– Obtención Nivel Básico, Sistema de Certificación Ambiental Municipal (SCAM)
 Aporte externo del Ministerio Medio Ambiente: \$1.000.000

Sistema de Certificación Ambiental Municipal

INFORME FINAL DE AUDITORÍA PARA LA OBTENCIÓN DE LA CERTIFICACIÓN AMBIENTAL NIVEL BÁSICO MUNICIPALIDAD DE HUALAÑE

<p>DICTAMEN DE AUDITORÍA:</p> <p>Vistos los antecedentes expuestos por el municipio de Hualañe éste ha obtenido un 100% de un 90% exigido para la certificación en esta etapa.</p> <table border="1" style="width: 100%; border-collapse: collapse; margin-top: 10px;"> <thead> <tr> <th colspan="2" style="text-align: center;">PORCENTAJE LOGRADO</th> </tr> </thead> <tbody> <tr> <td style="text-align: center; font-size: 24px; font-weight: bold;">100%</td> <td style="padding: 5px;">Se certifica que la ilustre municipalidad de Hualañe ha cumplido con el 100% de las exigencias establecidas, para obtener la certificación ambiental municipal nivel básico.</td> </tr> </tbody> </table>	PORCENTAJE LOGRADO		100%	Se certifica que la ilustre municipalidad de Hualañe ha cumplido con el 100% de las exigencias establecidas, para obtener la certificación ambiental municipal nivel básico.	<p>Toma Conocimiento el SEREMI MMA de la Región del Maule</p> <p>Nombre: _____</p> <p>Firma: _____</p> <p>Fecha / / _____</p> <p>VºBº Encargada SCAM regional</p> <p>Nombre: Ana María Morales</p> <p>Firma: _____</p> <p>Fecha / / _____</p> <p>VºBº Jefe Depto GAL, MMA</p> <p>Nombre: Carlos Rungruangsakorn</p> <p>Firma: _____</p> <p>Fecha / / _____</p> <p>VºBº Profesional Auditor</p> <p>Nombre: Miguel Santos</p> <p>Firma: _____</p>
PORCENTAJE LOGRADO					
100%	Se certifica que la ilustre municipalidad de Hualañe ha cumplido con el 100% de las exigencias establecidas, para obtener la certificación ambiental municipal nivel básico.				

SEREMI REGIÓN DEL MAULE
Ministerio del Medio Ambiente

Fig. 1 Obtención de Certificación nivel Básico para la Municipalidad de Hualañe en el Sistema de Certificación Ambiental Municipal

¿Qué logra un municipio al certificarse ambientalmente?

- Empoderamiento de las unidades ambientales municipales.
- Prestigio y reconocimiento institucional frente a la comunidad.
- Participación activa en el cuidado del medio ambiente.
- Fomento a la educación ambiental formal y no formal.
- Eficiencia hídrica y energética en las dependencias institucionales.
- Fomento al reciclaje y a la gestión de residuos.
- Capacitación funcionaria y comunitaria en temas ambientales.
- Asistencia técnica y apoyo de servicios públicos.
- Apoya la planificación ambiental municipal.

– Firma Nivel Intermedio, Sistema de Certificación Ambiental Municipal (SCAM)
 Aporte externo del Ministerio Medio Ambiente: \$1.000.000



**CONVENIO DE COOPERACIÓN
 ILUSTRE MUNICIPALIDAD DE HUALAÑÉ
 Y
 MINISTERIO DEL MEDIO AMBIENTE**

En **Santiago de Chile**, a **07 de septiembre de 2021**, entre el Ministerio del Medio Ambiente – Subsecretaría del Medio Ambiente, **RUT N° 61.979.930-5**, en adelante "el Ministerio" representado por el **Subsecretario del Medio Ambiente**, don **Javier Varanjo Solano**, ambos domiciliados en calle San Martín N° 73, comuna de Santiago, Región Metropolitana, por una parte; y, por la otra, la **Ilustre Municipalidad de Hualañé**, **RUT N° 69.100.600-k**, en adelante "la Municipalidad", representada por su Alcaldesa, doña **Carolina Muñoz Núñez**, ambos con domicilio en Avda. Libertad N° 90, comuna de Hualañé, Región del Maule, se ha convenido lo siguiente:

Fig. 2 Convenio de colaboración Municipalidad de Hualañé y Ministerio Medio Ambiente - SCAM nivel Intermedio

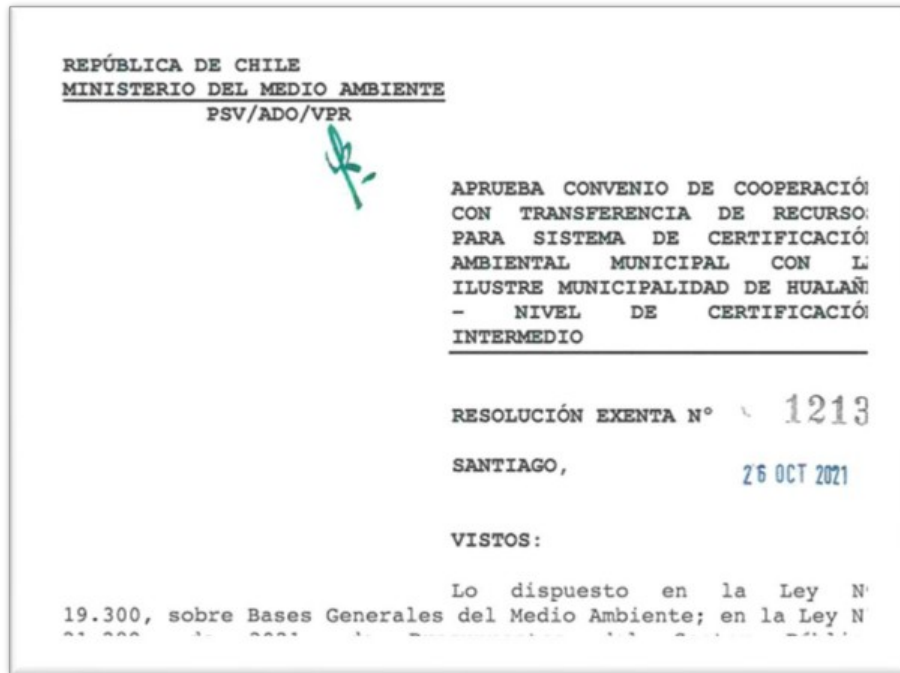

Fig. 3 Resolución exenta N°1213/ 2021 de aprobación convenio Sistema de Certificación Ambiental Municipal con \$1.000.000 de transferencia de recursos.

Avances 2021.

Se creó la Unidad de Medio Ambiente en la Municipalidad de Hualañé con dependencia directa de Administración, contando con una oficina y contratación de asesora dedicada exclusivamente a la temática ambiental.

Esta unidad ambiental se transforma en parte de la orgánica municipal, que permita proyectar en el tiempo el compromiso con la gestión ambiental local. Desde esta perspectiva, el municipio tiene una mayor capacidad para abordar las temáticas de coordinación, control, fiscalización, fomento y prevención ambiental.

FORMULARIO DE COMPROMISO PRESUPUESTARIO 2022	
La Srta. Carolina Alejandra Muñoz Núñez, alcaldesa de la comuna de Hualañé, certifica que el municipio ha comprometido presupuestariamente y/o en recursos valorizables por el monto de \$ 4.000.000 para el desarrollo de la fase 2 del sistema de certificación ambiental municipal.	
Desglose de compromiso	
Ítem	Monto
Contenedores para puntos verdes de reciclaje de cartón	\$3.500.00
Infografía, afiches, pendones para realizar educación ambiental	\$100.000
Computador para la Unidad Ambiental	\$400.000
Total	\$4.000.000

Fig. 4 Elaboración de compromiso presupuestario

- Creación Oficina de Medio Ambiente

Fig. 6 Unidad de Medio Ambiente

2. Proyectos asociados

Campaña de retiro de “Chatarra Electrónica” y residuos peligrosos - Proyecto ¡Alto a los microbasurales! – Programa Microbasurales

Descripción: Reducir los microbasurales de la comuna de Hualañé.



Fig. 5 Unidad Medio Ambiente





Proyecto Recicla Verde

Descripción: Mejorar el sistema operativo y de gestión de reciclaje de la comuna.

– Acción: Creación de un registro de puntos verdes instalados actualmente en la comuna de Hualañé



Fig. 5 Actualidad: 38 Puntos Verdes instalados en la comuna

– Acción: Mejoramiento Punto Limpio Municipal

Iniciativa llevada a cabo en colaboración de la Municipalidad de Hualañé, la Corporación Municipal de Hualañé e IPCh.

Agradecimientos al grupo de voluntarios estudiantes Ingeniería para Chile (IPCh) de la Pontificia Universidad Católica de Chile (UC).



Fig. 6 Señora Silvia en Antigo Punto Limpio Municipal, Recicladora de base.



Fig. 7 Jovana en Antigo Punto Limpio Municipal, Recicladora de base.



Fig. 8 Construcción nuevo Punto Limpio en diciembre 2021, ubicado en zona de estacionamiento municipal



Fig. 9 Construcción de radier



Fig. 10 Levantamiento de estructuras



Fig. 11 Término de construcción Punto Limpio en enero 2022



Fig. 12 Término de construcción Punto Limpio en enero 2022, la foto del desorden :)

En la carpeta compartida, se adjunta video de las recicladoras de base, señora Silvia Hernández y Jovana Rojas, comentando sobre el nuevo Punto Limpio Municipal.

- Acción: Mejoramiento sistema reciclaje comunal



Fig. 13 Nuevo formato de gráfica educativa en reciclaje de plásticos para los puntos verdes de la comuna



Fig. 14 Actualización de infografía educativa en reciclaje



Fig. 15 Disposición de sacas para el reciclaje de vidrio en Punto verde Los Coipos



Fig. 16 Camión de Cristoro en operación de retiro de vidrio reciclado en la comuna

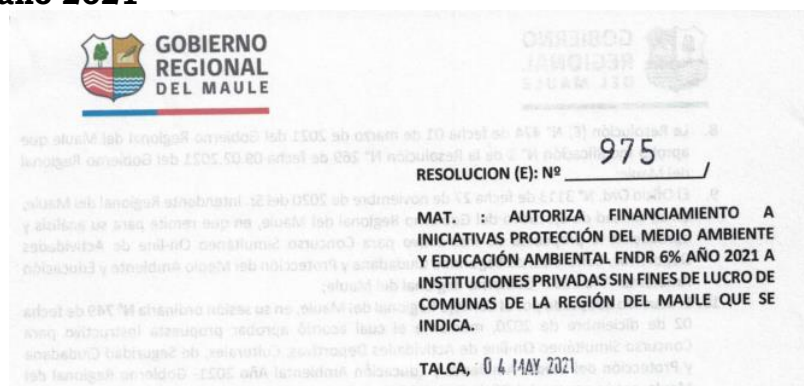

Fig. 17 Instalación de Campana de reciclaje de vidrio

Algunas iniciativas postuladas para protección del medio ambiente y educación ambiental en la comuna

- Reducción, reutilización y reciclaje de aceites vegetales usados en la comuna de Hualañé - Corporación Municipal de Hualañé.
- Difundir y promover una red ambiental en la localidad de Quilico para rescatar una franja verde comunitaria - Junta de Vecinos Quilico.
- Generación de pulmón verde para Villa Padre Carmelo González, con Jornada de educación Incorporada - Grupo habitacional Villa Padre Carmelo González.
- Limpieza y desmalezamiento de estero de bien común de la localidad de los Coipos, con jornadas educativas medioambientales incorporadas - Junta de Vecinos Los Coipos.
- Erradicando los microbasurales de la comuna de Hualañé - Junta de Vecinos Bicentenario.
- Conocer para proteger el ixofijmogen en el valle del Mataquito - Asociación Indígena Ñuke Mapu

FNDR 6% año 2021



		CURICO								
3	LIMPIEZA Y DESMALEZAMIENTO DE ESTERO DE BIEN COMÚN DE LA LOCALIDAD DE LOS COIPOS, CON JORNADAS EDUCATIVAS MEDIOAMBIENTALES INCORPORADAS.	JUNTA DE VECINOS LOS COIPOS	65.347.080-0	Curicó	Hualañé	86	177	1.094	4.104.436	4105
4	GENERACIÓN DE PULMÓN VERDE PARA VILLA PADRE CARMELO GONZÁLEZ, CON JORNADA DE EDUCACIÓN INCORPORADA	GRUPO HABITACIONAL PADRE CARMELO GONZÁLEZ	65.349.980-9	Curicó	Hualañé	89	134	2.061	5.487.690	5488
5	REDUCCIÓN, REUTILIZACIÓN, Y RECICLAJE DE ACEITES VEGETALES USADOS EN LA COMUNA DE HUALAÑÉ	CORPORACIÓN MUNICIPAL CULTURAL DEPORTIVA Y DE FOMENTO AL DESARROLLO COMUNAL Y PRODUCTIVO DE HUALAÑÉ	65.098.907-4	Curicó	Hualañé	93	100	2.333	5.497.667	5498
6	ERRADICANDO LOS MICROBASURALES DE LA COMUNA DE HUALAÑÉ	JUNTA DE VECINOS BICENTENARIO	65.123.424-7	Curicó	Hualañé	91	20	2.985	3.760.000	3760
7	DIFUNDIR Y PROMOVER UNA RED AMBIENTAL EN LA LOCALIDAD DE QUILICO PARA RESCATAR UNA FRANJA VERDE COMUNITARIA	JUNTA DE VECINOS QUILICO	65.309.210-5	Curicó	Hualañé	88	81	1.956	3.998.000	3998

Generación de pulmón verde para Villa Padre Carmelo González, con Jornada de educación Incorporada - Grupo habitacional Villa Padre Carmelo González

Fondo adjudicado FNDR: \$5.487.690

Se realiza un compromiso del municipio y de grupo habitacional, se harán responsables de mantención de parque y riego de pulmón verde.



Fig. 18 Colaboración municipal con máquina retro en preparación de terreno



Fig. 19 Vecinos realizando plantación de árboles



Fig. 20 Sistema de riego



Fig. 21 Pulmón verde en Villa Padre Carmelo González

Limpeza y desmalezamiento de estero de bien común de la localidad de los Coipos, con jornadas educativas medioambientales incorporadas - Junta de vecinos Los Coipos

Fondo adjudicado FNDR: \$4.104.436



Fig. 22 Limpieza y desmalezamiento Estero Los Coipos



Fig. 23 Jornada educativa



Fig. 24 Presencia de la encargada de Unidad Medio Ambiente en la jornada educativa



Fig. 25 Foto del desorden

3. Trabajo colaborativo

Actividades Medio Ambiente



Fig. 26 Visita de Municipalidad de Hualañé y Sagrada Familia a la Dirección de Medio Ambiente de Talca para conocer sistema de reciclaje llamado "Talca Recicla".



Fig. 27 Reunión de municipios de la Red de Sustentabilidad del Maule, convocada por la Universidad de Talca.

Postulación de proyecto 2021: Conocer para proteger el ixofijmogen en el valle del Mataquito - Asociación Indígena Ñuke Mapu.



Adjudicación febrero 2022 Fondo Protección Ambiental del Ministerio del Medio Ambiente - Cambio Climático y Descontaminación Ambiental

- Fondo adjudicado: \$ 4.000.000
- Ejecución 2do semestre 2022



RECICLAJE MUNICIPAL.

Operaciones de reciclaje municipal en la comuna de Hualañé

METAL (kg)	PAPEL Y CARTÓN (kg)	PLÁSTICOS (kg)	VIDRIO (kg)
1.364	25.712	14.799	51.450





TENENCIA RESPONSABLE DE MASCOTAS Y ANIMALES DE COMPAÑÍA.

La **LEY 21.020**. Es un Conjunto de obligaciones que contrae una persona cuando decide aceptar y mantener una mascotas o animal de compañía y entre otras cosas asume; proporcionarle alimento y albergue, **responder civilmente** de los daños que causen, buen trato, registrarlo ante la autoridad competente. brindarle los cuidados veterinarios indispensables para su bienestar y no someterlo a sufrimientos a lo largo de su vida.

LOS EJES PRINCIPALES DE LA LEY 21.020 DESARROLLADOS POR EL MUNICIPIO 2021:

- Identificar y registrar los animales de compañía en el Registro Nacional de Tenencia Responsable de Mascotas – SUBDERE.
- Controlar la población animal mediante proyector de esterilización y vacunación.
- Educar a la ciudadanía sobre tenencia responsable mediante difusión.
- Fiscalización de incumplimiento a la Ley 21.020.

La Oficina Municipal de Tenencia Responsable, año 2021 contó con lo siguiente recursos:

FUNCIÓN	DURACIÓN	MONTO
ENCARGADA DEL CANIL MUNICIPAL	TODO EL AÑO 2021	\$2.731.140
ENCARGADA DE TENENCIA RESPONSABLE	TODO EL AÑO 2021	\$ 5.975.604
CONTRATO DE SUMINISTRO DE ALIMENTO	TODO EL AÑO 2021	\$1.500.000
SUBTOTAL		\$ 10.206.744

Recursos externos:

FUNCIÓN	DURACIÓN	MONTO
PROYECTO PLAN MEDICO VETERINARIO (PVET)	PROYECTO PARA 1.000 MASCOTAS ATENDIDAS.	\$7.500.000
PROYECTO PLAN MASCOTA PROTEGIDA	IMPLEMENTOS VETERINARIOS 900 PERROS - 100 GATOS	\$7.518.658
SUBTOTAL		\$ 15.018.658
TOTAL RECURSOS		\$ 25.225.402



PROYECTO PLAN PLANES MASCOTA PROTEGIDA

➤ 900 PERROS 100 GATOS



COMUNICACIONES Y RELACIONES PÚBLICAS

La Unidad de Relaciones Públicas y Comunicaciones es asesora del alcalde(sa), destinada a procurar un efectivo contacto del municipio con la comunidad, organizar y dirigir la participación municipal en los eventos o ceremonias oficiales que organice o aquellas a que deba concurrir su autoridad.

Funciones

- Crear, elaborar y dirigir programas especiales de difusión que conciten el interés de la comunidad.
- Organizar y dirigir el protocolo en los eventos o ceremonias oficiales que efectúe la Municipalidad y cursar las invitaciones a las autoridades.
- Mantener actualizado un archivo fotográfico y una lista de protocolo de autoridades a nivel comunal, regional y nacional.
- Mantener informado al personal municipal de las actuaciones, inauguraciones y otras acciones relevantes del municipio, en coordinación con el Departamento de Recursos Humanos y Bienestar.
- Preparar y organizar comunicados y conferencias de prensa, entrevistas, reuniones y otras actividades similares con los medios de difusión.
- Mantener un archivo permanente de prensa y otras publicaciones.

- Coordinar y definir la información que se publica en el periódico comunal y demás suplementos, página web y otros.
- Establecer y facilitar los contactos con la prensa, radio, televisión y otros medios de comunicación social.
- Coordinar sus funciones con el Gabinete de Alcaldía.
- Cumplir las demás funciones que la Ley o el Alcalde le encomiende.

Cobertura de medios sociales y comunicacionales en el periodo.

Agosto: Saludo a Niñas y Niños de la comuna, con una caravana llena de cariño acompañada de personajes inflables, música, frutas y dulces. Dos móviles municipales recorrieron distintos sectores de la comuna Hualañecina.



- Programación especial Semana De La Niñez

Septiembre: Esquinazo con el dúo Rosa Colorada, 01 de septiembre en la Plaza del Ferrocarril, se da inicio a las actividades dieciocheras con unos buenos pie de cueca.



- En el marco de celebración de Fiestas Patrias 2021, la Municipalidad de Hualañe realiza comunidad "CONCURSO DE PAYAS DIECIOCHERAS".
- En el marco de la celebración de Fiestas Patrias 2021, la Municipalidad de realizó el concurso fotográfico "REYES GUACHACAS ADULTO MAYOR 2021".



FONDA MÓVIL: Recorrimos todos los sectores de la comuna de Hualañé llevando buena música chilena y entregamos un momento de alegría a todos nuestros vecinos y vecinas.



En el marco de las actividades de Fiestas Patrias 2021, la Municipalidad de Hualañé realizó la Noche del Folklor 2021, actividad que se llevó a cabo en la punta de diamante de Hualañé centro, y contó con las presentaciones artísticas de los grupos:

- DÚO ROSA COLORADA.
- LAS CHILENTAS
- SON DE MI TIERRA.
- AIRES DEL MATAQUITO.
- CHIRIPILCO.
- SONES DE MI CHILE.



- Misa a la Chilena en Fiestas Patrias 2021



OCTUBRE: Cuenta Pública de los Convencionales elegidos por la región del Maule, actividad realizada en la escuela de La Huerta de Mataquito el martes 12 de octubre de 2021.



Medios Radiales:

Durante el año 2021 hemos logrado destacar cada una de nuestras gestiones a través de los convenios con las diferentes radios de la comuna de Hualañé, así entregar información de primera fuente a nuestros vecinos y vecinas que viven en sectores más apartados.



Ello se traduce a convenios de difusión con Radio Las Garzas, Radio Renacer y Radio Nuestra, quienes además difunden las actividades que realizan las diferentes direcciones u oficinas de la actual administración.

CORPORACIÓN DE DESARROLLO MUNICIPAL

La CORPORACION MUNICIPAL CULTURAL DEPORTIVA Y DE FOMENTO AL DESARROLLO COMUNAL Y PRODUCTIVO DE HUALAÑE, tiene como fines:

1. Crear, fomentar, estimular, promover, coordinar, difundir las iniciativas destinadas al fomento del arte y la cultura, en sus diferentes manifestaciones, tales como la música, el baile, el teatro, las artes plásticas, artesanía y otras manifestaciones del espíritu, a través de la educación, extensión, enseñanza e investigación, tanto en su parte organizativa como promocional o de patrimonio y en especial, aquellos que digan relación con la identidad y tradición cultural del país y de la comuna de Hualañe, propendiendo al rescate y conservación de sus manifestaciones, y al estímulo y apoyo a sus cultores;
2. Velara por el fomento, la coordinación, la difusión y la organización de actividades deportivas y recreativas para la comunidad en el ámbito del deporte formativo, recreativo, de competición, de alto rendimiento y de proyección internacional del deporte amateur;
3. Organizar, promover, planificar, fomentar, coordinar y ejecutar proyectos para el desarrollo comunal y productivo de la comuna de Hualañe, en cuyo ámbito podrá abarcar áreas de índole urbanístico, económico y social, así como proyectos destinados al fomento productivo de la comuna, mediante acciones específicas; elaborar estudios, trabajos de investigación y planes con el objeto de impulsar el desarrollo productivo y social de la comuna; Evaluar los resultados que se obtengan de las distintas acciones desarrolladas, con el objeto de mejorarlas y atender adecuadamente las necesidades de la comunidad; prestar asesoría técnica en programas o proyectos de desarrollo comunal y productivo que ejecuten otras instituciones u organismos nacionales;
4. Promover una adecuada utilización de los recintos públicos y privados acondicionados para estos fines.

ESTADO DE LAS RENDICIONES ANTE CONTROL INTERNO MUNICIPAL.

Año 2020

Mes	Estado		Observación	
Enero - octubre	Entregadas	Observadas	Se encuentran físicamente en la Dirección de Control Interno	Falta subsanar
Noviembre - diciembre	No entregadas			Falta rendir

Año 2021

Mes	Estado		Observación	
Enero - diciembre	Entregadas	Observadas	Se encuentran físicamente en la Dirección de Control	Falta subsanar

MONTOS TRANSFERIDOS DE LA MUNICIPALIDAD A LA CORPORACIÓN MUNICIPAL.

MONTO TRANSFERIDO AÑO 2020	MONTO TRASNFERIDO ENERO-SEPTIEMBRE 2021
\$74.913.319	\$35.234.218

INICIATIVAS POSTULADAS, ADJUDICADAS Y/O FINANCIADAS PARA EJECUCIÓN 2021

INSTITUCION	Proyecto	LINEA	ORGANIZACION	MONTO postulada	ESTADO	COFINANCIAMIENTO	MONTO asignado	APORTE NO PECUNARIOS	APORTES PECUNARIOS
SEREMIA DE DESARROLLO SOCIAL	PROYECTO HUERTOS ESCOLARES ESCUELA MONSEÑOR MANUEL LARRAIN	HUERTOS ESCOLARES	CORPORACION MUNICIPAL DE HUALAÑE	\$4.500.000	EJECUTADO		\$4.500.000		\$4.500.000
SEREMIA DE DESARROLLO SOCIAL	PROYECTO HUERTOS ESCOLARES ESCUELA AMELIA VIAL DE CONCHA	HUERTOS ESCOLARES	CORPORACION MUNICIPAL DE HUALAÑE	\$4.500.000	EJECUTADO		\$4.500.000		\$4.500.000
CORFO	PASTOREO BAJO MANEJO HOLISTICO PARA LA PRODUCCION DE CARNE CORDERO	INNOVACION SOCIAL	CORPORACION MUNICIPAL DE HUALAÑE	\$8.000.000	EJECUTADO - EN PROCESO DE RENDICION		\$8.000.000		\$8.000.000
CORFO	PASTOREO BAJO MANEJO HOLISTICO PARA LA PRODUCCION DE CARNE CORDERO	INNOVACION SOCIAL	CORPORACION MUNICIPAL DE HUALAÑE	\$15.000.000	APROBADO - NO SE PRESENTAN POLIZAS				\$0
CORFO	PAR IMPULSA	PAR IMPULSA	RADIO NUESTRA	\$3.000.000	EJECUTADO		\$3.000.000		\$3.000.000
FOSIS	REACTIVATE	REACTIVATE	30 EMPRENDEDORES	\$21.000.000	EJECUTADO		\$21.000.000		\$21.000.000
SERCOTEC	FERIAS Y BARRIOS COMERCIALES	FERIAS Y BARRIOS COMERCIALES	CORPORACION MUNICIPAL DE HUALAÑE	\$1.000.000	EJECUTADO		\$1.000.000		\$1.000.000
SERCOTEC	REACTIVATE ORGANIZACIONES REGIONALES	REACTIVATE ORGANIZACIONES REGIONALES	CAMARA DE COMERCIO Y TURISMO HUALAÑE	\$15.000.000	EJECUTADO		\$15.000.000		\$15.000.000
SERCOTEC	FORTEALECIMIENTO GREMIAL	FORTEALECIMIENTO GREMIAL	CAMARA DE COMERCIO Y TURISMO HUALAÑE	\$10.000.000	ADMISIBLE - RECHAZADO EN DEFENSA VIRTUAL				\$0
GOREMAULE	REDUCCION, REUTILIZACION Y RECLAJE DE ACEITES VEGETALES USADOS EN LA COMUNA DE HUALAÑE.	6% FNDR MEDIO AMBIENTE	CORPORACION MUNICIPAL DE HUALAÑE	\$5.497.667	ADJUDICADO	\$200.000	\$5.497.667		\$5.497.667
GOREMAULE	DIFUNDIR Y PROMOVER UNA RED AMBIENTAL EN LA LOCALIDAD DE QUILICO PARA RESCATAR UNA FRANJA VERDE COMUNITARIA	6% FNDR MEDIO AMBIENTE	IV QUILICO	\$3.998.000	EJECUTADO		\$3.998.000		\$3.998.000
GOREMAULE	CARTELERA CULTURAL HUALAÑE 2021	6% FNDR TEATROS Y CARTELERAS	CORPORACION MUNICIPAL DE HUALAÑE	\$10.000.000	ADJUDICADO	\$2.000.000	\$10.000.000		\$10.000.000
MINISTERIO SECRETARIA GENERAL DE GOBIERNO	APRENDIENDO PRIMEROS AUXILIOS EN COMUNIDAD	FONDO DE FORTALECIMIENTO DE INTERES PUBLICO	IV QUILICO	\$1.800.000	EJECUTADO		\$1.800.000		\$1.800.000
MINISTERIO SECRETARIA GENERAL DE GOBIERNO	LA JUNTA DE VEJONES DE QUILICO, CONSTRUYE UNA COMUNIDAD CON OPORTUNIDADES Y MEJORAS EN LA CALIDAD DE VIDA	FONDO SOCIAL PRESIDENTE DE LA REPUBLICA	IV QUILICO	\$989.910	EJECUTADO		\$989.910		\$989.910
CULTURAS LAS ARTES Y EL PATRIMONIO MAULE	HUALAÑE SE CONTAGIA DE CULTURA	MAULE ELIGE CULTURA EN CASA	MUNICIPALIDAD DE HUALAÑE	\$2.857.626	EJECUTADO		\$2.857.626		\$2.857.626
MINISTERIO DE LAS CULTURAS LAS ARTES Y EL PATRIMONIO	TALLERES CULTURALES VERANO 2021	RED CULTURA	CORPORACION MUNICIPAL DE HUALAÑE	\$6.380.038	ADJUDICADO	\$1.250.000	\$6.380.038		\$6.380.038
GOREMAULE	HUALAÑE AL RESCATE DE LA HISTORIA INDIGENA Y HERENCIA CULTURAL DE PUEBLOS ORIGINARIOS	6% FNDR CULTURA	CENTRO CULTURAL RENACIMIENTO, CORPORACION MUNICIPAL Y OFIGNA DE TURISMO	\$4.490.000	EN PROCESO DE EJECUCION		\$4.490.000		\$4.490.000
MINISTERIO SECRETARIA GENERAL DE GOBIERNO	CONSTRUCCION CANCHA DE PADEL	FONDO SOCIAL PRESIDENTE DE LA REPUBLICA	CORPORACION MUNICIPAL DE HUALAÑE	\$30.000.000	ADMISIBLE	\$200.000			
MINISTERIO DE DESARROLLO SOCIAL Y FAMILIA	PROYECTOS CHRIPILCO	SUBDERE	CORPORACION MUNICIPAL DE HUALAÑE, SECLAC, BALLÓN LATAM, MINISTERIO DE DESARROLLO SOCIAL Y FAMILIA		ELABORACION				
IND	CREANDO TENISTAS DEL FUTURO	FONDEP	MUNICIPALIDAD DE HUALAÑE, CORPORACION MUNICIPAL	\$3.955.340	EN PROCESO DE EJECUCION		\$3.955.340		\$3.955.340
IND	MUJER Y DEPORTE - 4 TALLERES	PARTICIPACION SOCIAL	CORPORACION MUNICIPAL DE HUALAÑE	\$3.024.000	EN PROCESO DE EJECUCION		\$3.528.000		\$3.528.000
IND	JOVENES EN MOVIMIENTO - 2 TALLERES	PARTICIPACION SOCIAL	CORPORACION MUNICIPAL DE HUALAÑE	\$1.512.000	EN PROCESO DE EJECUCION		\$2.646.000		\$2.646.000
IND	TALLER ADULTO MAYOR - 1 TALLER	PARTICIPACION SOCIAL	CORPORACION MUNICIPAL DE HUALAÑE	\$756.000	EN PROCESO DE EJECUCION		\$882.000		\$882.000
IND	JUGAR Y APRENDER - 1 TALLER DEL JUEGO AL DEPORTE - 4 TALLERES	CRECER EN MOVIMIENTO	CORPORACION MUNICIPAL DE HUALAÑE	\$882.000	EN PROCESO DE EJECUCION		\$882.000		\$882.000
IND	TALLER DE ESPECIALIZACION - 2 TALLERES	CRECER EN MOVIMIENTO	CORPORACION MUNICIPAL DE HUALAÑE	\$3.528.000	EN PROCESO DE EJECUCION		\$2.646.000		\$2.646.000
IND	TALLER DE ESPECIALIZACION - 2 TALLERES	CRECER EN MOVIMIENTO	CORPORACION MUNICIPAL DE HUALAÑE	\$2.772.000	EN PROCESO DE EJECUCION		\$1.764.000		\$1.764.000
IND	ELECCION DEPORTIVA - 3 TALLERES	PARTICIPACION SOCIAL	CORPORACION MUNICIPAL DE HUALAÑE	\$2.268.000	EN PROCESO DE EJECUCION		\$1.764.000		\$1.764.000
IND	IMPLEMENTACION DEPORTIVA PARA GIMNASIO	LINEA SOCIAL	MUNICIPALIDAD DE HUALAÑE, CORPORACION MUNICIPAL	\$3.800.000	EJECUTADO		\$3.800.000		\$3.800.000

