



CUENTA PÚBLICA GESTIÓN MUNICIPAL 2011

ALCALDE
CLAUDIO ESTEBAN PUJER LIZAMA

MARCO JURIDICO DE LA CUENTA PÚBLICA

La Ilustre Municipalidad de Hualañé en cumplimiento al artículo 67 de la Ley Orgánica Constitucional de Municipalidades Nº 18.695 y sus modificaciones introducidas por la Ley Nº 19.602 en su artículo Nº 67; establece que: "El alcalde deberá dar cuenta pública al concejo, a más tardar en el mes de abril de cada año, de su gestión anual y de la marcha general de la municipalidad. La cuenta pública se efectuara mediante informe escrito (...).

Por otra parte la Ley 20.500 publicada el 16 de febrero del 2011 introduce una modificación al artículo 94 de la Ley 18.695, la cual señala lo siguiente: "Con todo, en el mes de marzo de cada año, el consejo¹ deberá pronunciarse respecto de la cuenta pública del alcalde, (...).

Es por esto que hago entrega al honorable Concejo Municipal, al Honorable Consejo Comunal de Organizaciones de la Sociedad Civil y a toda nuestra querida comunidad, de este documento que informa de nuestra gestión municipal del año 2011.

Esperando su favorable acogida.

CLAUDIO PUCHER LIZAMA
ALCALDE

¹ Consejo comunal de organizaciones de la sociedad civil

ILUSTRE MUNICIPALIDAD DE HUALAÑÉ

MISIÓN

"Nuestra misión es satisfacer las necesidades de la comunidad, mejorando la calidad de vida de los habitantes de la comuna. Para alcanzar este objetivo, utilizaremos los instrumentos de administración, planificación y ordenamiento territorial disponibles.

Para ello contamos con un personal competente y comprometido con la entrega de un servicio oportuno y de calidad".

VISIÓN

"La Ilustre Municipalidad de Hualañé tendrá como principales lineamientos la eficacia y eficiencia de sus actos administrativos. Procurará ser un municipio inserto en las actividades del país y así aprovechar las oportunidades de apoyo y financiamiento que el gobierno central provee".

"La responsabilidad social también será un eje principal en el accionar del municipio, trabajando de manera coordinada, responsable y entregando un servicio cálido y transparente para lograr con ello servir como instrumento de colaboración para el desarrollo y crecimiento económico sustentable de la comunidad y sus trabajadores."

"Finalmente el municipio procurará enriquecer el capital social y humano de sus habitantes respetando su cultura y tradiciones."

La Ilustre Municipalidad de Hualañé la integran los siguientes departamentos y oficinas:

- Alcaldía
- Secretario Municipal
- Secretaría
- Departamento de Finanzas
- Dirección de Control Interno
- Departamento de Tránsito
- Departamento Social
- Departamento de Educación

- Departamento de Salud
- Oficina de la Mujer
- Oficina de Deportes
- Oficina SENDA
- Oficina de Relaciones Públicas

Ilustre
Municipalidad de
Hualañé
Cuenta Pública

30 de marzo

2012

La unidad encargada de administración y finanzas tendrá las siguientes funciones: Asesorar al alcalde en la administración del personal de la municipalidad, y asesorar al alcalde en la administración financiera de los bienes municipales (...).

Dirección de
Administración
y finanzas

DIRECCIÓN DE ADMINISTRACIÓN Y FINANZAS

La Dirección de Administración y Finanzas de la Ilustre Municipalidad de Hualañé, está orientada al registro diario de las transacciones realizadas, cumpliendo con las normas impuestas por los organismos públicos que supervisan el correcto accionar de nuestro municipio.

Conformado por:



AVANCES DEL DEPARTAMENTO DE ADMINISTRACION Y FINANZAS DURANTE EL AÑO 2011

Se destacan los siguientes hitos:

Cambio de Sistema Contable

A partir del mes de Marzo de 2011, nuestro municipio comenzó las negociaciones para la adquisición de un nuevo sistema contable provisto por la empresa CAS CHILE S.A. líder en la entrega de Software, cuyo formato cumple con las exigencias de la Contraloría General de la República.

Así el Departamento de Administración y Finanzas, el Departamento de Tránsito y todo el municipio, han sido beneficiados, *actualizando* procesos y generando una *renovación* de procedimientos y lo más importante generando *confianza* en los informes emanados de ambos Departamentos.

Contabilidad Aceptada

Con fecha 16 de Febrero de 2012, la Contraloría General de la República, aceptó la totalidad de los informes contables año 2011.

Mejora en la Gestión Interna

Gracias a un convenio firmado entre la SUBDERE, La Universidad de Talca y la Ilustre Municipalidad de Hualañé, se ha implementado un modelo de mejoras para la gestión interna del municipio, a través de un diagnóstico se han detectado cinco puntos de mejora que deben ser integrados a la administración interna, de los cuales podemos destacar los siguientes: implementación de un manual interno de procedimientos, un plan de mejoras para los cobros del municipio, un plan de mejoras para el ingreso de la información para los requerimientos de las distintas entidades públicas, manual de procedimientos para la mejora de los ingresos propios del municipio y la centralización de los servicios traspasados a manos del director de finanzas del municipio.

Venta de Permisos de Circulación On-Line

Gracias a convenio firmado entre la Municipalidad y la SUBDERE, el departamento de administración y finanzas de manera estratégica, en consonancia con los avances de la tecnología, ha implementado un moderno sistema de pago de permisos de circulación año 2012 Online, los cuales estarán disponible para el uso de la ciudadanía a partir de los primeros días de Marzo, en el sitio web del municipio. Es así como el Departamento de Administración y Finanzas de la Ilustre Municipalidad de Hualañé ha contribuido en la modernización y actualización de los procedimientos internos del municipio y los ha puesto en la vanguardia de los municipios de Chile.

BALANCE DE INGRESOS Y GASTOS MUNICIPALES

INGRESOS

Detalle de los ingresos realizados por el municipio en comparación al período 2010.-

BALANCE DE EJECUCION PRESUPUESTARIA

ENERO A DICIEMBRE 2010-2011

CUENTA	NOMBRE	2010		2011	
		INGRESOS		INGRESOS	
		PRECIBIDOS		PRECIBIDOS	
		M\$.	M\$.	M\$.	M\$.
115					
11503	C X C TRIBUTOS SOBRE EL USO DE BIENES Y LA REALIZA	\$ 300.506	\$ 318.539		
11503	C X C TRANSFERENCIAS CORRIENTES	\$ 224.251	\$ 14.632		
11506	C X C RENTAS DE LA PROPIEDAD	\$ 4.348	\$ 5.031		
11507	C X C INGRESOS DE OPERACION	\$ -	\$ 7.803		
11508	C X C OTROS INGRESOS CORRIENTES	\$ 966.372	\$ 1.076.496		
11512	C X C INGRESOS POR PERCIBIR	\$ -	\$ 83.466		
11513	C X C TRANSFERENCIAS PARA GASTOS DE CAPITAL	\$ 314.817	\$ 751.548		
	TOTAL INGRESOS	\$ 1.810.293	\$ 2.237.513		

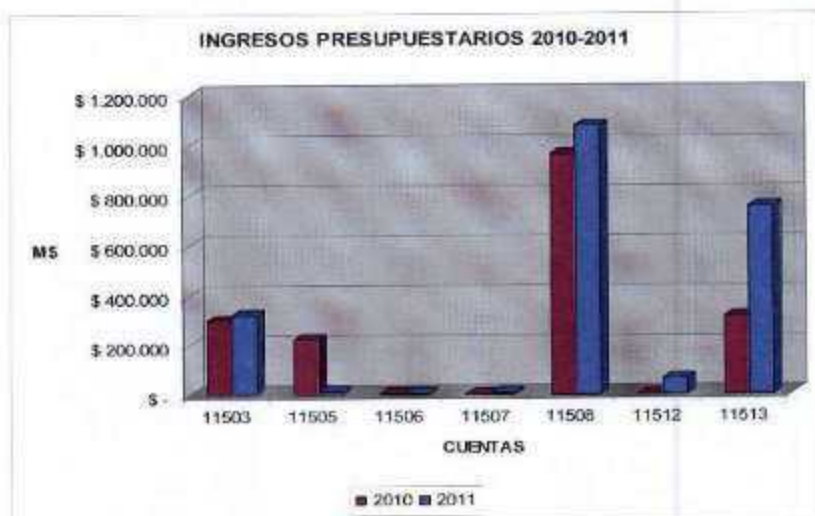

Como se puede observar los ingresos en el periodo 2011 aumentaron en un 19% respecto al año anterior, lo cual genera un incremento anual de un 2%, debido principalmente a las tributos sobre el uso de bienes, transferencias corrientes y a las transferencias para gastos de capital, el primero se genera por el incremento en los permisos de circulación realizados en el municipio de Hualañé el año 2011 y los dos puntos restantes que se deben considerar, es la buena autogestión que posee el municipio para generar proyectos *que van directamente enfocados para el beneficio de la comunidad.*

GASTOS

Detalle de los gastos realizados por el municipio en comparación al periodo 2010.-

BALANCE DE EJECUCIÓN PRESUPUESTARIA

ENERO A DICIEMBRE 2010 - 2011		2010	2011
		OBLIGACIÓN DEVENGADA	OBLIGACIÓN DEVENGADA
		MS	MS
21521	C X P GASTOS EN PERSONAL	\$ 440,638	\$ 461,691
21522	C X P BIENES Y SERVICIOS DE CONSUMO	\$ 376,430	\$ 437,642
21523	C X P PRESTACIONES DE SEGURIDAD SOCIAL	\$ 38,477	\$ -
21524	C X P TRANSFERENCIAS CORRIENTES	\$ 616,239	\$ 486,778
21525	C X P ÍNTEGROS AL FISCO	\$ 83	\$ 135
21526	C X P OTROS GASTOS CORRIENTES	\$ 481	\$ 822
21529	C X P ADQUISICIÓN DE ACTIVOS NO FINANCIEROS	\$ 2,056	\$ 11,855
21531	C X P INICIATIVAS DE INVERSIÓN	\$ 379,855	\$ 657,195
21533	C X P TRANSFERENCIAS DE CAPITAL	\$ 8,556	\$ 8,208
TOTAL GASTOS		\$ 1,862,817	\$ 2,064,326

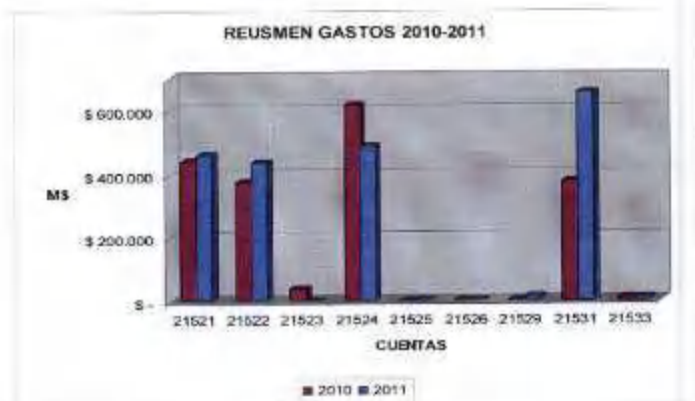

Como se puede Observar los gastos realizados en el periodo 2011 aumentaron en un 9.73% respecto al año anterior, debido principalmente:

1. Gastos en personal [215 21]: El aumento de las remuneraciones se debió al pago sostenido en el tiempo del índice de precio al consumidor.
2. Bienes y servicios de Consumo [215 22]: La disminución en este ítem, es equivalente a un 13,09 %, mayoritariamente generado por el pago de los gastos del mes de Diciembre de 2011, facturados en el mes de Enero 2012.
3. Prestaciones de seguridad social [215 23]: En el año 2011, ningún funcionario se acogió a retiro.
4. Transferencias corrientes [215 24]: Como se puede observar, el gasto de este ítem disminuyó, a raíz que los recursos utilizados el año 2010, obedecieron directamente al aumento de la cuenta "gastos por emergencia".
5. Íntegros al Fisco [215 25]: Como se puede observar los egresos por multas o impuestos disminuyeron debido a la eficiente gestión del departamento, con 76.40 % este fue el ítem con menores gastos.
6. Otros gastos corrientes [215 26]: Acá en esta cuenta podemos observar una disminución en el gasto debido a las multas de tránsito no pagas a otras municipalidades, este importe se ha regularizado y puestos al día.
7. Adquisición de activos no financieros [215 29]: Como podemos observar el gasto es necesariamente mayor al año 2011, debido que en el periodo anterior no se realizó compras de activos.
8. Iniciativas e Inversión [215 31]: El aumento generado en esta cuenta se atribuye, a que gran parte de los recursos inyectados al municipio por parte del gobierno, debían ser considerados como parte del presupuesto del año 2011; a raíz de esto, se debían considerar como gasto por el municipio esos recursos; es así, como los ingresos traspasados, fueron contabilizados como gastos y por ende su cuenta presupuestaria fue "obras civiles". De esta manera se debe señalar que no obstante el movimiento generado se atribuye a que la financiación de estos corresponde a gestión propia del municipio.
9. Transferencias de capital [215 33]: Correspondiente a esta cuenta podemos encontrar los convenios firmados por el municipio durante el año 2010 y 2011, como aportes al programa PRODESAL, dentro de los atributos del municipio se encuentran estos aportes a entidades de funcionamiento independiente, cuyos lineamientos y metas están orientadas a satisfacer la demanda de los pequeños agricultores de la zona, por esta razón este gasto se mantiene en el tiempo, y son parte de nuestro funcionamiento como Municipio.



Ilustre
Municipalidad de
Hualañé
Cuenta Pública

30 de marzo

2012

Es el encargado de asesorar al Alcalde y al Honorable Concejo Municipal en la promoción del desarrollo comunitario; prestar asesoría técnica a las Organizaciones Comunitarias, y proponer, ejecutar cuando corresponda, medidas tendientes a materializar acciones relacionadas con la asistencia social.

Departamento
Social

DEPARTAMENTO SOCIAL

Es el encargado de asesorar al Alcalde y al Honorable Concejo Municipal en la promoción del desarrollo comunitario; prestar asesoría técnica a las Organizaciones Comunitarias, y proponer, ejecutar cuando corresponda, medidas tendientes a materializar acciones relacionadas con la asistencia social.

Para poder desarrollar en forma eficiente el proceso de entrega de beneficios sociales, es necesario que el municipio cuente con un instrumento de información que le permita detectar las necesidades más apremiantes, dicho instrumento es la ficha de protección social.

Por otro lado tenemos la atención de público y visitas domiciliarias para verificar la realidad de lo solicitado.

Servicios Funerarios

Son aquellos gastos derivados de servicios funerarios para familias en condiciones de vulnerabilidad y que han debido enfrentar el fallecimiento de algún integrante del grupo familiar. También se presta apoyo en casos de personas fallecidas indigentes.

Nº	MES	MONTO
1	Agosto	\$ 150.000

Apoyo a Enfermedades Catastróficas

Implica un aporte económico para personas que lo requieren urgentemente tales como; Cáncer, Leucemia, solicitud de exámenes especializados como prótesis y otras. El municipio efectúa un aporte que contribuye con una parte del costo total del tratamiento. Cada caso es estudiado y analizado a fondo por la Asistente Social del Departamento.

MES	MONTO	MOTIVO
Noviembre	\$ 200.000	Cáncer de mamas

Además para las personas vulnerables que fallecen, los familiares al no contar con recursos recurren al municipio donde el Alcalde, analiza y concede el 50% del valor del nicho de sepultura, el cuál es arrendado por 20 años.

MES	CANTIDAD APORTE	MONTO	TOTAL
Enero	1	\$ 75.286	\$ 75.286
Julio	1	\$ 76.882	\$ 76.882
Agosto	1	\$ 77.036	\$ 77.036
Septiembre	1	\$ 77.114	\$ 77.114
Octubre	1	\$ 77.268	\$ 77.268
Diciembre	3	\$ 78.042	\$ 234.126
Total			\$ 617.712

También a los fallecidos de las familias vulnerables se les concede la exención en el pago del ingreso al cementerio.

Exención Ingreso al Cementerio Municipal año 2011

Nº	MES	MONTO
1	Enero	\$ 22.586
2	Enero	\$ 22.586
3	Enero	\$ 22.586
4	Enero	\$ 22.586
5	Abril	\$ 22.722
6	Mayo	\$ 22.904
7	Junio	\$ 22.973
8	Junio	\$ 22.973
9	Julio	\$ 23.065
10	Agosto	\$ 23.111
11	Octubre	\$ 23.180
12	Octubre	\$ 23.180
13	Diciembre	\$ 23.413
14	Diciembre	\$ 23.413
15	Diciembre	\$ 23.413
16	Diciembre	\$ 23.413
17	Diciembre	\$ 23.413
18	Diciembre	\$ 23.413
19	Diciembre	\$ 23.413
Total		\$ 438.343

El año 2011 se realizaron informes sociales a las 175 familias que lo solicitaron para presentarlo en las siguientes instituciones: Juzgados de Familia, de Letra, de Policía Local, Hospitales, Universidades, Cárceles, Escuelas, Pensiones Alimenticias, Hogares de Menores, Ancianos, entre otros.

Ante una emergencia ya sea, Incendio, Sequía, Terremoto e Inundaciones se aplica el instrumento EFU (Encuesta Familiar Única de Emergencia), para saber realmente cuales son las necesidades que afectan a la familia en el momento. En consecuencia en el año 2011 se realizaron 126 fichas EFU.

H
Ilustre
Municipalidad
de Hualañé
HUALAÑÉ
Cuenta Pública
Comuna en movimiento

30 de marzo

2012

Entregar los recursos dispuestos por el Municipio para Ayudas Sociales a aquellas personas y/o familias más carenciadas de la comuna, previa evaluación socioeconómica y de la necesidad planteada.

Asistente Social
de Alcaldía

**OFICINA ASISTENTE SOCIAL DE ALCALDIA
OPERACIÓN 2011**

Funciones:

- Entregar los recursos dispuestos por el Municipio para Ayudas Sociales a aquellas personas y/o familias más carenciadas de la comuna, previa evaluación socioeconómica y de la necesidad planteada.
- Atención de público y realización de visitas domiciliarias, para la constatación en terreno de la realidad planteada.
- Gestionar con las distintas redes locales, provinciales y/o regionales, la obtención de soluciones concretas a los problemas y/o necesidades de nuestros habitantes.

ENTREGA DE AYUDA EN CANASTAS FAMILIARES 2011

Por un lado se encuentra el apoyo en alimentación, que considera la entrega de una caja de mercadería con los insumos básicos, para aquellas familias que no disponen de un ingreso regular y estable, lo que les imposibilita en algunas ocasiones satisfacer esta necesidad básica.

CANASTAS DE ALIMENTOS

MES	BENEFICIARIOS	COSTO
ENERO	14	\$103.320
FEBRERO	06	\$44.280
MARZO	11	\$81.180
ABRIL	13	\$95.940
MAYO	18	\$132.840
JUNIO	19	\$140.220
JULIO	20	\$147.600
AGOSTO	24	\$136.641
SEPTIEMBRE	29	\$237.157
OCTUBRE	30	\$243.339
NOVIEMBRE	21	\$167.886
DICIEMBRE	28	\$238.578
	233	\$1.768.981.-

CANASTAS FAMILIARES I. MUNICIPALIDAD DE HUALAÑÉ Y EMELECTRIC.

Producto de un acuerdo entre la I. Municipalidad de Hualañé y la empresa EMELECTRIC, en la cual se hace entrega de canastas familiares a 100 familias de la comuna aportando el municipio con el 50% de las Cajas entregadas.

CANASTAS DE NAVIDAD

MES	BENEFICIARIOS	APORTE MUNICIPAL
DICIEMBRE	50	\$703.750



ENTREGA DE AYUDA MÉDICA 2011

En lo que se refiere a Ayudas Médicas, éstas radican en el aporte monetario a pacientes de escasos recursos para la realización de exámenes y compra de medicamentos de alto costo y que el Servicio Público de Salud no llega a proveérselos.

AYUDAS MÉDICAS

MES	BENEFICIARIOS	COSTO
ENERO	13	\$276.315
FEBRERO	06	\$92.796
MARZO	13	\$426.949
ABRIL	05	\$114.900
MAYO	12	\$258.196
JUNIO	03	\$84.856
JULIO	12	\$295.194
AGOSTO	12	\$466.071
SEPTIEMBRE	06	\$193.375
OCTUBRE	12	\$372.082
NOVIEMBRE	08	\$271.705
DICIEMBRE	16	\$321.720
	118	\$3.174.159.-

ENTREGA DE AYUDA EN PASAJES Y TRANSPORTE 2011

La ayuda monetaria en Pasajes está orientada principalmente a apoyar a las familias de escasos recursos que tiene algún miembro afectado de su salud, para que puedan acudir sin mayores dificultades a sus controles y tratamientos médicos.

PASAJES

MES	BENEFICIARIOS	COSTO
ENERO	04	\$50.800
FEBRERO	03	\$42.100
MARZO	10	\$95.600
ABRIL	03	\$45.000
MAYO	12	\$224.700
JUNIO	04	\$54.300
JULIO	09	\$112.900
AGOSTO	16	\$151.900
SEPTIEMBRE	05	\$66.800
OCTUBRE	13	\$195.300
NOVIEMBRE	03	\$20.400
DICIEMBRE	14	\$201.280
	73	\$1.261.080.-

ENTREGA DE ÚTILES ESCOLARES 2011

El Proyecto de **Útiles Escolares** está destinado a aquellos niños, niñas y adolescentes que cursan Educación Pre- Básica, Básica y Media y que con dificultad pueden adquirir la lista de útiles escolares que los respectivos Establecimientos Educacionales solicitan, por tanto el Municipio recepciona las necesidades a través de la inscripción de las personas que lo requieren, las que posteriormente son evaluadas socioeconómicamente y finalmente a los seleccionados se les hace entrega de un Set de Útiles Escolares como apoyo a su lista escolar. El monto total invertido no es tan sustantivo, debido a que el departamento de Educación, a través de su área social también contribuye.

ÚTILES ESCOLARES

MES	BENEFICIARIOS	COSTO
ABRIL	25	\$110.000.-



ENTREGA DE AYUDAS VARIAS 2011

Existen innumerables necesidades a las que el Municipio hace oído e intenta atender, dentro de estas se encuentran las "Otras Ayudas Económicas", las que se refieren a casos particulares y puntuales, en que se apoya a familias en diferentes aspectos, previa evaluación socioeconómica de las solicitudes realizadas. Entre estas se pueden mencionar aportes para combustible para trasladar a pacientes a los centros de atención de la Teletón.

OTRAS AYUDAS ECONÓMICAS

MES	BENEFICIARIOS	COSTO
ENERO	01	\$30.130.-
FEBRERO	01	\$68.513.-
JULIO	02	\$160.000.-

ENTREGA DE PIEZAS DE 3X3 DURANTE EL 2011

El Proyecto de las **Piezas de 3 x 3**, nace a raíz de la demanda de las familias por mejores condiciones de habitabilidad, específicamente para mejorar las condiciones de hacinamiento, siendo estas piezas una alternativa para ampliar las dependencias del hogar actual, permitiéndoles generar un nuevo espacio habitable. Es así como durante el año las familias interesadas se inscriben para evaluar su situación y luego ser adjudicadas a quienes califiquen.

PIEZAS 3X3

MES	BENEFICIARIOS	COSTO
AGOSTO	10	\$2.994.441.-



ENTREGA DE CASAS BÁSICAS Y MEDIAGUAS 2011

Durante el año 2011, el Municipio recibió la importante colaboración externa por parte de alumnos de la Pontificia Universidad Católica de Chile y de los Colegios Verbo Divino y Villa María, en colaboración con la Fundación Casa Básica, lo que se tradujo en la construcción de 14 Mediaguas para igual cantidad de familias Hualañesinas que presentaban serios problemas de vivienda. De las cuales 02 adquirió el Municipio. La colaboración consistió en la entrega de 12 Mediaguas y la instalación de las 14, con jóvenes voluntarios que se instalaron en la comuna para realizar este loable trabajo. Agradecemos la importante ayuda entregada por estas instituciones que colaboraron a levantar a un importante grupo de Hualañesinos.

MEDIAGUAS GESTIONADAS POR EL MUNICIPIO

CANTIDAD	COSTO
02 (Aporte Municipal)	\$2.975.000.-
04 (Aporte Universidad)	\$5.950.000.-
08 (Aporte Colegios)	\$11.900.000.-
Traslado de 10 mediaguas	\$928.200.-
TOTAL AYUDA PARA LA COMUNA	\$ 22.681.000.-



ENTREGA DE AYUDA EN MATERIALES DE CONSTRUCCIÓN 2011

Las ayudas consistentes en **Materiales de Construcción** están orientadas a aquellas familias que teniendo sus viviendas, éstas se encuentran en precarias condiciones de habitabilidad y no cuentan con los recursos económicos suficientes para poder mejorarlas, de esta forma entonces, el Municipio interviene entregando un aporte en materiales previa visita y evaluación por parte de la Asistente Social y del Arquitecto.

MATERIALES DE CONSTRUCCIÓN		
MES	CANTIDAD	COSTO
SEPTIEMBRE	8	\$611.818
OCTUBRE	7	\$795.429
DICIEMBRE	4	\$316.778
	19	\$1.724.025.-

FIRMA DEL CONVENIO ENTRE I. MUNICIPALIDAD DE HUALAÑÉ Y MIDEPLAN.

El Centro de Atención de Hijos e Hijas de Mujeres Temporeras (CAHMT), es un Programa financiado por MIDEPLAN, Instituto Nacional de Deportes, JUNAEB y Municipio, el cual durante el año 2011 acogió a **40 niños y niñas** de entre 06 y 12 años, durante 7 semanas del verano, en la Escuela Monseñor Manuel Larraín, a cargo de Profesores de Educación Física, recibiendo alimentación, entretención, formación, en definitiva, recibiendo los cuidados necesarios para que sus madre o cuidadoras puedan aprovechar tranquilas las instancias de trabajo que se generan en la época estival.

MESES	MONTO
Enero - Febrero	\$260.000.-

PROYECTO MEJOR SALUD PARA LOS ADULTOS MAYORES DE LA COMUNA DE HUALAÑÉ

La población objetivo del proyecto corresponde a Adultos Mayores de 60 años, hombres y mujeres, pertenecientes al I y II quintil de ingresos, que presentan patologías tales como: HTA, Diabetes Mellitus, Obesidad, patologías respiratorias como Asma EPOC, LCFA; además de los pacientes músculo esqueléticos como los amputados, secueledos AVE, lumbagos, artrosis, entre otras.

OBJETIVO GENERAL

Implementar un Programa de apoyo social, de rehabilitación kinésica y cuidado podológico a los Adultos Mayores vulnerables de la comuna de Hualañé, con el fin de contribuir a mejorar su calidad de vida.

OBJETIVOS ESPECÍFICOS

1. Otorgar atención podológica a los Adultos Mayores vulnerables de la comuna de Hualañé, afectados de Diabetes mellitus.
2. Entregar a los Adultos Mayores, cuidadores y/o persona significativa, formación en temas kinesiológicos, de ejercitación diaria, cuidado y prevención de lesiones por mal uso de fuerzas, entre otras, a través de atenciones domiciliarias y sesiones grupales.
3. Entregar a los Adultos Mayores afectado de Diabetes Mellitus y sus cuidadores, formación en cuidados preventivos de los pies a través de sesiones grupales de capacitación.
4. Acercar a los diferentes sectores de la comuna los servicios de atención kinesiológica y podológica para los adultos mayores de 60 años.
5. Intervenir problemáticas sociales pesquisadas en los Adultos Mayores beneficiados por el programa y/o su grupo familiar.

TOTAL PRESTACIONES: 1624

MONTO DEL PROYECTO \$6.990.000



Ilustre
Municipalidad
de Hualañé
Cuenta Pública

30 de marzo

2012

Comuna en movimiento

Este programa busca generar en las familias más vulnerables, las habilidades necesarias para mejorar su calidad de vida y así reducir los índices de indigencia existentes en el país.

Programa
Puente,
Autoconsumo
y
Habitabilidad

PROGRAMA PUENTE

El Programa Puente – Chile Solidario, se ejecuta en la comuna desde el año 2002, siendo la Región del Maule una de las cuatro regiones piloto donde se implementó este Programa, que pretende generar en las familias más vulnerables de cada comuna, las habilidades necesarias para mejorar su calidad de vida y así reducir los índices de indigencia existentes en el país.

Este programa funciona con recursos transferidos desde FOSIS para la implementación del Programa en cada comuna, de esta manera, durante el año 2011 FOSIS transfirió al Municipio de Hualañé la suma de \$8.414.304.- (ocho millones cuatrocientos catorce mil trescientos cuatro pesos), destinados a pago de recursos humanos (Apoyo familiar jornada completa), además de aportes para insumos de oficina, realización de capacitaciones, realización de Talleres con las familias, seguro de accidentes para el equipo que desarrolla el trabajo.

Durante el año 2011 la cobertura asignada fue de **90 familias**, lográndose exitosamente incorporar al 100% de ellas.

El mecanismo de ingreso de las familias al Programa Puente esta definido estrictamente por el puntaje en la Ficha de Protección Social, ex CAS, el cual debe ser inferior a 4.213 puntos. Sin embargo, esto se cruza con la cobertura asignada a la comuna cada año, quedando así, fuera innumerables familias. Al Programa Puente **NO SE POSTULA**, sino que MIDEPLAN envía a la Unidad del Programa de cada comuna, una nómina de familias elegibles, las que deben ser visitadas, invitadas e ingresadas por estricto orden de prelación, previa verificación de sus actuales puntajes y vigencia de la Ficha de Protección Social.

El Programa Puente llega a 341 comunas del país en convenio con FOSIS y tiene por objetivo entregar a las familias beneficiarias el Apoyo Psicosocial que consiste en un acompañamiento personalizado a la familia por parte de un profesional o técnico (Apoyo Familiar), a través de un sistema de visitas periódicas en cada domicilio. El rol fundamental del Apoyo Familiar es constituirse en enlace entre la familia y la red pública y privada de promoción social, en áreas tales como: Identificación, Salud, Educación, Dinámica Familiar, Habitabilidad, Trabajo e Ingresos, conocidas como Dimensiones de calidad de vida

Este acompañamiento dura 24 meses, con visitas cada vez más distanciadas, constituyéndose en un estímulo para potenciar las fortalezas de la familia como núcleo y apoyarlas en la concreción de sus sueños. Siendo ésta la finalidad más concreta del Programa, se considera además la entrega de un estímulo monetario mensual decreciente, conocido como "Bono Solidario", el cual se intenta que sea utilizado por las familias en el mejoramiento de sus condiciones de vida. Este Bono se activa en cada una de las familias ingresadas luego de tener algunos encuentros con el Apoyo Familiar y una vez que ya se aborda una de las siete Dimensiones. A partir de ese momento la familia comienza a recibir a través de la entidad pagadora (INP) un Bono que se

mantiene por 24 meses y que cada 6 disminuye su valor. Siendo el siguiente, el desglose:

1ª etapa	Del mes 1 al mes 6	\$14.189.-
2ª etapa	Del mes 7 al mes 12	\$10.811.-
3ª etapa	Del mes 13 al mes 18	\$ 7.432.-
4ª etapa	Del mes 19 al mes 24	\$ 7.170.-

Y finalmente, luego de esto, se mantiene un Bono de Egreso por el lapso de 36 meses, por la suma equivalente a un Subsidio Único Familiar (SUF) (\$7.170.- actualmente)

A raíz de la implementación del Programa Puente en la comuna, ingresan a través de MIDEPLAN, recursos financieros destinados a apoyar a las familias en aquellas necesidades que les permitan mejorar su calidad de vida. Generándose así los Programas de **Habitabilidad y Autoconsumo**.

PROGRAMA DE HABITABILIDAD

El **Programa de Habitabilidad**, busca mejorar la calidad de vida en las viviendas de familias en situación de pobreza, interviniendo de manera focalizada en un periodo de 7 meses.

Este Programa incluye:

- Implementación de servicios básicos, es decir, construcción de letrina sanitaria a aquellas familias que no la poseen.
- Mejoramiento de viviendas, tal como sellado, divisiones interiores, ventilación, construcción de habitaciones.
- Equipamiento básico para comer y dormir, es decir, camas, colchones, ropa de cama, baterías de cocina, cubiertos, etc.
- Talleres de Habitabilidad, centrados en fortalecer y mejorar los hábitos de higiene de las familias que reciben los beneficios, de manera tal que las mejoras realizadas y los recursos recibidos tengan una mejor utilización y más duradera.



Sobre los beneficiarios:

Este Programa está focalizado en familias en situación de vulnerabilidad pertenecientes al Programa Puente Chile Solidario, con problemas en las condiciones de habitabilidad de su vivienda. **NO SE POSTULA**, sino que MIDEPLAN entrega una nómina de familias pre seleccionadas, de acuerdo a la cobertura asignada a la comuna y la información que se encuentra ingresada al sistema de registro y monitoreo del Programa Puente, luego de eso, es el Equipo ejecutor quien debe desarrollar visitas Diagnósticas para la actualización de la información y definir de manera definitiva las soluciones a implementar en cada una de las familias.

Para la ejecución 2011, se recibió una inversión de **\$ 7.200.000.-** (siete millones doscientos mil pesos), con lo cual se debe considerar la cancelación de Honorarios de Profesionales para la realización de los diagnósticos y propuestas, además de la adquisición de los materiales e insumos para la entrega de las soluciones, la compra de material fungible, etc. De lo anterior se desprende el siguiente detalle de las soluciones entregadas:

Solución sanitaria	:	01 familia
Sellado de vivienda	:	05 familias
Piezas de 3 x 3	:	02 familias
Equipamiento para dormir	:	08 familias



PROGRAMA DE AUTOCONSUMO

El **Programa de Autoconsumo**, busca mejorar los ingresos de familias en situación de pobreza, a través de la auto provisión de alimentos, además de contribuir a mejorar sus hábitos alimenticios, implementando para ello la producción de algún tipo de alimento en sus hogares, además de la participación en Talleres educativos y asistencia técnica de profesionales ad hoc. Este proceso de intervención tiene una duración de 9 meses, considerando para ello 3 etapas:

1. Diagnóstico a las familias seleccionadas y Plan de Acción,
2. Implementación de las tecnologías y Acompañamiento,
3. Evaluación y Cierre

En el año 2011 se beneficiaron a **40 familias** de la comuna, específicamente de sectores rurales, tales como: *Qullico, Sendero de Boquil, Boquil, La Higuera, El molino, El Rincón de Hualañé, El Porvenir, Mira Ríos, Peralillo, Remolino, Parronal, La Huerta, Orilla de Navarro, Barba Rubia, Camarico, Los Coipos, Coone*, las que están en la etapa de implementación de sus tecnologías, consistentes en:

- 17 Invernaderos tipo casa para la producción de hortalizas.
- 12 gallineros para la producción de carne de ave y huevos.
- 17 hornos de barro complementados con un cajón escala para producción de verduras.

El desarrollo de este Programa contempla para las familias beneficiadas la participación de Talleres de capacitación ad hoc al área de desarrollo; para lo cual se diseñaron 4 temáticas:

1. Implementación de Tecnologías (realizado con un 85 % de asistencia)
2. Hábitos Alimenticios (fecha programa, próxima realización)
3. Presupuesto Familiar (próxima realización)
4. Reciclaje (próxima realización)

El monto de la inversión alcanza un total de **\$15.600.000.-** (quince millones seiscientos mil pesos). Con los que se cancela los Honorarios de Profesionales y Técnicos a cargo de la ejecución del Programa, además de la compra de los materiales necesarios para la construcción de las iniciativas de cada familia, la realización de los Talleres, la adquisición de material fungible, entre otros.

Este Programa está focalizado en familias en situación de vulnerabilidad *pertenecientes a Chile Solidario*, preferentemente de zonas rurales. **NO SE POSTULA**, si no que son seleccionadas desde MIDEPLAN y extraídas de las nóminas de familias participantes del Programa Puente Chile Solidario y que NO sean beneficiarios de PRODESAL.





Ilustre
Municipalidad
de Hualañé
Cuenta Pública
Comuna en movimiento

30 de marzo

2012

Es la oficina encargada de realizar las fichas y además de realizar las gestiones para que nuestros ciudadanos reciban sus pensiones

Ficha de
Protección
Social y
Pensiones

PROGRAMA FICHA DE PROTECCION SOCIAL (F.P.S.)

Es el instrumento que reemplazó a la Ficha Cas II y es la puerta de ingreso de las personas a prestaciones y/o beneficios Sociales que otorga el Estado. La Ficha de Protección Social (F.P.S.) permite identificar mejor las necesidades de los hogares chilenos para garantizar un acceso más justo al Sistema de Protección Social. El cambio apunta a seleccionar con mayor pertinencia y precisión a los potenciales beneficiarios de Programas Sociales y Beneficios del Estado, no solo en virtud de su condición socioeconómica en general, sino también en función de necesidades diferenciadas y de situaciones específicas, como discapacidad, vejez, desempleo, bajos ingresos, enfermedades, entre otras vulnerabilidades.

El Puntaje resultante de la aplicación de la Ficha de Protección Social (F.P.S.) a diferencia de la Ficha Cas II cuyo puntaje duraba 2 años, se actualiza todos los meses y combina tres elementos centrales:

- a).- La Capacidad Generadora de Ingresos (C.G.I) de cada una de los integrantes de la familia.
- b).- Los ingresos económicos de la familia, que obtienen de la suma de aquellos recursos que provienen de Jubilaciones, Pensiones, Montepíos entre otros (ingresos permanentes) y de los ingresos declarados por las personas.
- c).- El índice de necesidades de la familia según su tamaño y composición: la edad de sus miembros y su situación de autovalencia o dependencia, para lo que se utilizan las preguntas relativas a Salud y Discapacidad presentes en la Ficha.

Si una persona fallece, si recibe una nueva Pensión o Jubilación, o si cumple 60 años. El sistema lo sabe y su puntaje cambia automáticamente. Si usted informa a la municipalidad el nacimiento de un hijo/a, el cambio de domicilio o si cambió el jefe de familia se modificaran sus datos y el puntaje puede variar.

Si una persona postula a un Beneficio o entra a un Programa Social de Gobierno con puntaje F.P.S. y este luego cambia, el puntaje con el cual postuló al beneficio es el que se mantiene para estos.

Las actualizaciones de la Ficha de Protección Social se dan por dos modalidades:

- a).- **Por Sistema:** Este arroja antecedentes de fallecimiento de personas, cambios de edad en general e Ingresos como por ejemplo Montepíos Jubilaciones, entre otros.
- b).- **Por Solicitud:** Por cualquier otro antecedente que debe evaluar el Encargado Comunal del Sistema, siempre y cuando procedan tales cambios, debidamente acreditados y que estén consagrados dentro de la normativa legal vigente.

DESGLOSE DE FICHAS DE PROTECCION SOCIAL (F.P.S) AÑO 2011

- a).- F.P.S. Solicitadas ser aplicadas por los vecinos de la comuna Hualañé: **492**
- b).- F.P.S. Aplicadas como Nuevas: **297**
- c).- F.P.S. Aplicadas en forma de Actualización: **367**
- d).- Total F.P.S. Aplicadas durante el año 2011: **649**

Como es por todos conocidos durante el año 2011 continuaron las postulaciones de los vecinos de la comuna de Hualañé a los distintos Subsidios y/o Beneficios Sociales que esta otorgando el Gobierno producto del Terremoto del 27 de febrero del año 2010 que afectó a la zona centro Sur del País y a nuestra comuna. Por este concepto, se agregan además las postulaciones normales a Subsidios habitacionales, Becas de Estudios, Fosis, Sercotec, Programa Pro-Empleo, Jardín Infantil, entre otros y se otorgaron **2.678** certificados de Ficha de Protección Social durante el año 2011.

CONVENIO CON EL I.P.S

La Municipalidad mantiene un convenio de atención para los vecinos de la comuna de Hualañé y que son postulantes a Pensión Básica Solidaria de Vejez, Aporte Previsional Solidario de Vejez (hombres y mujeres mayores de 65 años y mas) Pensión Básica Solidaria de Invalidez, Aporte Previsional solidario de invalidez, (hombres y mujeres menores de 65 años) y Bono por Hijo nacido vivo para todas las madres que tiene mas de 65 años y que se pensionaron después de Junio del año 2009 con el Instituto de Previsión Social (Ex. I.N.P.)

A lo anterior se deben agregar los postulantes y beneficiarios al incremento de la de jubilación por A.F.P. e I.P.S. (Ex.I.N.P), el cual consiste en un aumento de la Jubilación que perciben de acuerdo a los parámetros del I.P.S.

Durante el año 2011 postularon la siguiente cantidad de personas

- a).- Pensión Básica Solidaria de Vejez = **17 personas**
 - b).- Aporte Previsional Solidario de Vejez = **16 personas**
 - c).- Pensión Básica Solidaria de Invalidez = **26 personas**
 - d).- Aporte previsional Solidario de Invalidez= **03 personas**
- TOTAL PERSONAS POSTULADAS= 62 PERSONAS**

Durante el año 2011 fueron beneficiados las siguientes cantidades de personas

- a).- Pensión Básica Solidaria de Vejez = **17 personas**
 - b).- Aporte Previsional Solidario de Vejez = **16 personas**
 - c).- Pensión Básica Solidaria de Invalidez = **15 personas**
 - d).- Aporte previsional Solidario de Invalidez = **03 personas**
- TOTAL PERSONAS BENEFICIADAS= 51 PERSONAS**

Monto P.B.S. de Vejez e Invalidez, Aporte Previsional= \$ **78.449 c/u**
Monto Total Anual: \$ **48.010.780** aprox.

A lo anterior se deben sumar las madres beneficiarias del bono por hijo nacido vivo, el cual depende de la cantidad de hijos y la edad de cada una de ellas.

**Ilustre
Municipalidad
de Hualañé**
Cuenta Pública
Comuna en movimiento

30 de marzo

2012

Esta oficina tiene como misión apoyar integralmente a todos los niños, niñas y sus familias, en especial a las embarazadas y menores con vulnerabilidad. Además de orientar y asesorar a las familias para que estas perciban el subsidio familiar.

**Chile Crece
Contigo y
Subsidio
Único Familiar**

CHILE CRECE CONTIGO

Es un subsistema de protección integral a la infancia, que tiene como misión acompañar, proteger y apoyar integralmente a todos los niños, niñas y sus familias, en especial a las embarazadas y menores con vulnerabilidad. Además forma parte del Sistema Intersectorial de Protección Social según Ley N°20.379 del 12.09.2009.

Beneficios durante el embarazo

- **Fortalecimiento del cuidado prenatal**

1. Se le entregan guías de la gestión y el nacimiento "Empezando a crecer", CD de música prenatal, agenda de la mujer, bebida láctea purita mama.
2. Se les realizan visitas domiciliarias integral a las gestante y su familia, además reciben atención personalizada de área de salud, la gestante y su pareja reciben talleres educativos de estimulación través del programa biopsicosocial.
3. Se les otorga atención integral las familias de vulnerabilidad social.
4. Chile Crece Contigo.

- **Beneficios del Recién nacido**

1. Atención personalizada en el proceso de nacimiento (pre-parto y parto).
2. Atención personalizada e integral a la mujer y al recién nacido favoreciendo el vínculo y apego entre madre, padre e hijo.
3. Atención integral al niño y niña hospitalizada (o), además de visitas integrales.
4. Fortalecimiento al desarrollo integral del niño y niña (primer control de salud madre, ingreso al control sano).
5. Intervenciones educativas de apoyo a la crianza (talleres).
6. Atención a las niñas y niños en situación de vulnerabilidad.
7. Chile Crece Contigo.

- **Entrega de set de implemento básicos para el recién nacido**

1. Entrega de 4 paquetes de implementos para el recién nacido en las maternidades del sistema público de salud:
2. Paquete de Apego Seguro: 1 cojín para la lactancia, 1 portabebés tipo bandolera, 1 Guía con instrucciones de uso del portabebés y cojín de lactancia, 1 Cartilla educativa para el fomento de apego seguro y cuidados básicos del bebé.
3. Paquete de Cuidados del Recién Nacido(a): 1 jabón líquido hipoalergénico, 1 mudador portátil, 1 crema regeneradora para coceduras, 20 pañales desechables, 1 aceite para masajes.

4. Paquete de una Cuna Corral Equipada: 1 cuna corral portátil, 1 colchón, 1 frazada para cuna, 1 juego de sábanas y cubre cojín, 1 colcha tipo plumón.
5. Paquete de Vestuario del bebé: 1 toalla de baño, 3 pañales de algodón, 1 bolso de transporte para artículos de bebé (De 0 a 3 meses; 2 piluchos body, 2 panty pantalón, 2 camisetas manga larga, 2 enteros tipo osito manga larga con pie, 1 gorro modelador, 2 pares de calcetines y De 3 a 6 meses, 1 pilucho, 1 conjunto de 2 piezas, pantalón con pie y pollerón manga larga).



BENEFICIOS SOCIALES A LOS QUE PUEDEN OPTAR EN LA MEDIDA QUE CUMPLAN LOS REQUISITOS ESTABLECIDOS POR LA LEY

1. Subsidio Único Familiar.
2. Nivelación de estudios.
3. Inserción laboral.
4. Mejoramiento de las viviendas y condiciones de habitabilidad.
5. Atención de salud mental.
6. Dinámica familiar.
7. Asistencia judicial.
8. Prevención y atención de la violencia intrafamiliar y maltrato infantil.
9. Acceso ayudas técnicas salas cunas o jardines infantiles y acceso garantizado al programa Chile Crece Contigo.

SERVICIO ITINERANTE DE ESTIMULACIÓN

La comuna de Hualañé a través de su municipalidad postuló al "Fondo de Intervenciones de Apoyo al Desarrollo Infantil 2011" con el proyecto *Servicio Itinerante de Estimulación en los Sectores de Espinalillo, Los Caipos, Caone, Hualañé Centro*. Dicho proyecto se está ejecutando desde Septiembre de 2011 hasta marzo 2012 por un monto de **\$3.000.000,-** Siendo beneficiados **65 niños y niñas** con algún tipo de riesgo en los sectores antes mencionados.



Las embarazadas en Hualañé reciben talleres de estimulación temprana e intrauterina, masoterapia, musicoterapia, apego y Autoestima. Las beneficiarias del Programa son 36 embarazadas.



Subsidio Único Familiar

El Subsidio Único Familiar es un Beneficio que se estableció por la Ley N° 18.020 del 17.08.1981 y N° 18.611 del 24.04.1987, dicho beneficio es para personas de escasos recursos, que no puede acceder al beneficio de asignación familiar, por no ser trabajadores dependientes afiliados a un sistema previsional.

El monto de cada subsidio asciende a la suma de \$6.776 desde Julio 2010 hasta Junio 2011 y a \$7.170 desde Julio 2011 hasta Junio 2012. Este beneficio tiene una duración de 3 años, siendo renovable si se cumple con los requisitos establecidos en la Ley.

¿Qué requisitos debe cumplir?

- Menores de 18 años.
- De escasos recursos (Ficha de Protección Social hasta 11.734 puntos).
- Carente de previsión social.
- Residentes de la comuna Hualañé.
- Independiente de su permanencia en Chile.

¿Qué documentos son necesarios?

- Fotocopia de la cédula de identidad de la madre, padre o tutor del menor.-
- Certificado de nacimiento del menor.
- Certificado de alumno regular (Mayor de 6 años).
- Certificado de control sano (Menor de 6 años).
- Fotocopia del carnet de control sano.
- Certificado de cotizaciones (Si corresponde)



Beneficios

Las madres, niños, niñas y embarazadas que reciben el beneficio del Subsidio Único Familiar, tienen derecho en forma gratuita, a todas las prestaciones de la Ley N° 18.409 sobre Salud; esto es, prestaciones médicas en todos los Hospitales, Consultorios y Postas del servicio público.

El SUF subsiste hasta el 31 de Diciembre del año en que el menor cumple la mayoría de edad.

Subsidio Único Familiar 2011

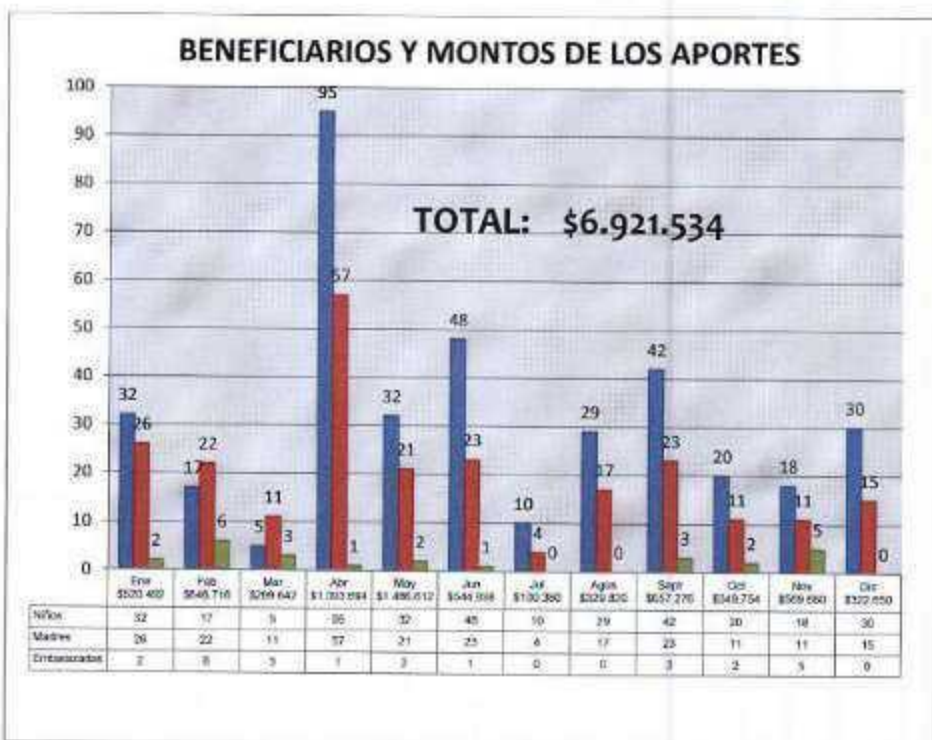

Ilustre
Municipalidad de
Hualañé Cuenta
H Pública
Comuna en movimiento

30 de marzo

2012

Es la oficina encargada de asesorar a las organizaciones comunitarias durante su proceso de constitución. Además recopila los datos necesarios para otorgar los subsidios de agua potable.

Oficina de
Organizaciones
Comunitarias,
Subsidio de
Agua Potable y
Adulto Mayor

ORGANIZACIONES COMUNITARIAS

La oficina de organizaciones comunitarias de la municipalidad tiene como finalidad apoyar a las organizaciones comunitarias territoriales y funcionales que lo soliciten en la parte legal para su funcionamiento, tanto en oficina como en terreno, participando en las reuniones que realizan para aclarar dudas sobre la Ley N° 19.418 sobre Juntas de Vecinos y demás Organizaciones Comunitarias que las regula y los Estatutos que cada Organización tiene como referente para funcionar.

La ley define dos grupos de Organizaciones Comunitaria:

- a) **Territoriales** son las Juntas de Vecinos, cuyo objeto es promover el desarrollo de la comunidad, defender los intereses y velar por los derechos de los vecinos, colaborar con las autoridades del Estado y de las municipalidades para desarrollar el sector donde ésta tiene su domicilio.
- b) **Funcionales** son aquellas Organizaciones con personalidad jurídica y sin fines de lucro, que tengan por objeto representar y promover valores e intereses específicos de sus socios dentro del territorio de la comuna para alcanzar su desarrollo personal y comunitario.

Se informa y orienta a las Organizaciones Comunitarias de la postulación a los Proyectos Subvención Municipal y de Desarrollo Vecinal (FONDEVE) del nivel comunal; postulación Fondo Social Presidente de la República, nivel provincial; postulación a proyectos de la División de Organizaciones Sociales (DOS) nivel Regional; postulación a proyectos autogestionados al nivel regional por intermedio del Servicio Nacional del Adulto Mayor (SENAMA), estos proyectos van dirigidos a los Adultos Mayores organizados.

La Ley N° 20.500 sobre participación ciudadana modificó algunos Artículos de la Ley N° 19.418, lo que ordena a las Organizaciones Comunitarias a modificar sus estatutos a la brevedad, algunas organizaciones han efectuado este trámite como se aprecia más adelante.

En la actualidad la comuna cuenta con las siguientes Organizaciones con Personalidad Jurídica:

NOMBRE DE LA ORGANIZACIÓN	PERSONALIDAD JURÍDICA	ESTATUTOS MODIFICADOS
Juntas de vecinos	33	9
Unión comunal de junta de vecinos	1	0
Centro de acción de la mujer	8	1
Centros culturales	6	0
Centros de padres y apoderados	4	0
Clubes de adulto mayor	14	9
Unión comunal de adulto mayor	1	1
Clubes deportivos	39	0
Comités de agua potable rurales	5	1
Grupos habitacionales	31	0
Grupos juveniles	3	0
Asociaciones	4	4
Total de Organizaciones con Personalidad Jurídica	144	25

PROGRAMA SUBSIDIO AL CONSUMO DE AGUA POTABLE Y SERVICIO DE ALCANTARILLADO DE AGUAS SERVIDAS

Consiste en la cancelación de un porcentaje del monto cobrado en la boleta del usuario con un tope de 15 metros cúbicos de consumo. Los porcentajes a descontar son 45%, 77% y 100% según corresponda, para el sector urbano, atendido por la Empresa Nuevo Sur S. A.; para el sector rural es de 50% y 100%, atendido por los Comités correspondiente este descuento lo realiza el estado por intermedio de la municipalidad.

Los requisitos para postular a este Subsidios es la siguiente:

- Estar encuestado por la Ficha de Protección Social en el domicilio que postula
- Estar al día en el pago del consumo de Agua Potable (última Boleta cancelada); o tener convenio de deuda vigente con la Empresa Nuevo Sur
- Acudir a la Municipalidad a postular el Jefe de Familia o un integrante de ésta con el Número de Rut del Jefe de Familia, con la última boleta cancelada.

La cobertura existente para la comuna durante el año 2011 fue la siguiente:

SECTOR URBANO		BENEF. ANUAL	MONTO ANUAL \$
TRAMO 1	77%	1.920	12.741.120
TRAMO 2	45%	7.200	27.331.200
TRAMO 3	100%	900	9.320.400
TOTAL		10.020	49.392.720
SECTOR RURAL		BENEF. ANUAL	MONTO ANUAL \$
TRAMO 1	50%	4.284	17.071.740
TRAMO 2	100%	360	2.793.600
TOTAL		4.644	19.865.340

Los beneficiarios a quienes tiene subsidio de un 100%, correspondiente al tramo 3, son aquellas familias insertas en el programa Puente.

Los montos descritos precedentemente se consideran como promedio debido que los clientes no consumen todos los meses la misma cantidad de metros cúbicos.

PROGRAMA ADULTO MAYOR

La Oficina acoge, orienta y facilita las peticiones y necesidades que plantean los Adultos Mayores organizados para su funcionamiento interno y postulación a Proyectos los cuales han tenido un buen resultado a la fecha con una aceptación superior al 83% de promedio de los Proyectos presentado a las distintas fuente de financiamientos, a saber: Subvención Municipal, Fondo de Desarrollo Vecinal FONDEVE), Servicio Nacional del Adulto Mayor (SENAMA) y otras fuentes que pueden hacerlo.



INFORME DE INVERSIÓN EN SUBVENCIÓN Y FONDEVE 2011

SUBVENCIÓN ORDINARIA

La Ilustre Municipalidad de Hualañé otorgó los siguientes montos en subvención para el año 2011:

ORGANIZACIONES	BENEFICIADAS	MONTO
ORG. TERRITORIALES	16	\$4.919.135
ORG. FUNCIONALES	26	\$14.205.545
TOTAL	42	\$19.124.545



SUBVENCIÓN EXTRAORDINARIA

ORGANIZACIONES	BENEFICIADAS	MONTO
ORG. FUNCIONALES	15	\$8.393.000
CUERPO DE BOMBEROS DE HUALAÑE	1	\$5.000.000
TOTAL	16	\$13.393.000

FONDO DE DESARROLLO VECINAL (FONDEVE) 2011

ORGANIZACIONES	BENEFICIADAS	MONTO
ORG. TERRITORIALES	6	\$3.092.289



III
Ilustre
Municipalidad
de Hualañé
Cuenta Pública
Comuna en movimiento

30 de marzo

2012

El Programa de Desarrollo Local es un servicio de fomento productivo, el cual atiende a los diversos tipos de productores(as) agrícolas.

Programa de
Desarrollo
Local.
PRODESAL

PROGRAMA DE DESARROLLO LOCAL "PRODESAL"

Programa principalmente ejecutado por municipalidades (en convenio con INDAP), quienes contratan un equipo técnico, el cual atiende a los (as) usuarios (as) organizados en Unidades Operativas (Módulos) de entre 60 y 180 personas.

El caso particular de Hualañé: **3 Módulos con 119 usuarios c/u.**

Requisitos del Programa

- Poseer una explotación agrícola, bajo cualquier régimen de tenencia, que no supere las 5,0 hectáreas de riego básico.
- Tener activos por un monto no superior a 3.500 UF.
- Obtener sus ingresos principalmente de la explotación agrícola.
- Trabajar directamente la tierra y vivir de ella, en calidad de propietario, arrendatario, usufructuario, comodatario o mediero.

Excepcionalmente, el(a) Director(a) Regional de INDAP podrá aceptar, caso a caso, usuarios(as) cuyas explotaciones poseen una superficie mayor a las 5,0 hectáreas de riego básico, siempre que el(a) postulante disponga de antecedentes complementarios que avalen su condición de pobreza (ficha protección social, ficha familia, entre otras) y/o estén afectados por una situación de aislamiento que impida su acceso a otros servicios.

A quien está dirigido

Pequeños(as) productores(as) agrícolas y/o campesinos(as), con menor grado de desarrollo productivo, diferenciándose en tres segmentos:

- **Segmento uno:** Usuarios(as) cuyo principal destino de la producción es el autoconsumo y subsistencia, y la producción de pequeños excedentes que venden en forma marginal para la mantención o reproducción de sus sistemas productivos.
- **Segmento dos:** Usuarios(as) que se encuentran en proceso de superar la etapa de autoconsumo y subsistencia, produciendo, además del consumo familiar, una mayor proporción de excedentes destinados a la venta a mercados.
- **Segmento tres:** Usuarios(as) cuyo destino principal de la producción es realizar pequeños emprendimientos de negocios orientados a los mercados más formales.

Dónde y cuándo postular

Los interesados en participar en el Programa pueden realizar su postulación a través de las siguientes modalidades:

- Por medio de la Municipalidad, quien hará llegar a la respectiva Agencia de Área las fichas de postulación-carta compromiso, firmadas por los(as) usuarios(as) postulantes.
- En forma directa, a través de las Agencias de Área de INDAP, en donde los(as) usuarios(as) postulantes al Programa firmarán la Ficha de Postulación-Carta Compromiso.
- Directamente a través del sitio web <http://demandaprodesalpdti.indap.cl>

Al término de cada periodo de postulación, la Agencia de Área de INDAP publica la nómina de todas las postulaciones recibidas, la cual queda a disposición de los(as) interesados(as).

Beneficios del Programa

- Asesorías técnicas individuales prediales y grupales (capacitación) en los rubros que se desarrollan, por parte del equipo técnico del programa.
- Cofinanciamiento de proyectos de inversión. INDAP entrega los incentivos para cubrir hasta 95% del costo bruto del proyecto. El resto debe ser aportado por el (la) usuario(a).
- Articulación o complementación de apoyos y financiamiento tanto de INDAP como de otras instituciones de la red de fomento público-privada.
- El aporte municipal contempla el financiamiento de asesorías especializadas, capacitación, giras, talleres y encuentros, entre otros.

DETALLE DE ACTIVIDADES Y MONTO 2011

Nº de Beneficiarios

Hasta Mayo de 2011 se atendían 300 usuarios; desde Mayo 2011 en adelante aumentó la cobertura a 357 usuarios

- Aporte Municipal \$ 9.300.000.-
- Aporte INDAP \$ 61.794.000.-

Proyectos

- **IFP** (Incentivo fortalecimiento productivo). Dirigido principalmente a construcción y mejora de bodegas, galpones, corrales, invernaderos, etc.

Se beneficiaron **40 agricultores** por un monto de \$ **33.152.609.-**



- **FAI** (Fondo de apoyo inicial). Dirigido principalmente para la adquisición de insumos y materiales de uso agrícola tales como: semillas, fertilizantes, pesticidas, polietileno, cierres perimetrales (alambre y malla), materiales para gallinero, alimentación animal (fardos, concentrado), etc

Se beneficiaron **144 agricultores** por un monto de \$ **12.484.347.-**



- **PROMR** (Programa de obras menores de riego). Destinado a proyectos que permitan mitigar efectos de un déficit hídrico prolongado (profundización de norias, entubado, suministro e instalación de bombas, construcción o mejoramiento de captación, etc.)

Se beneficiaron **17 agricultores** por un monto de **\$ 15.469.372.-**



- **SIRSD –S** (Sistema de incentivos para la sustentabilidad agroambiental de los suelos agropecuarios sustentable). Dirigido principalmente a la recuperación del potencial productivo de los suelos degradados y mantención de los niveles de mejoramiento alcanzados. Dentro de las labores se contemplan: Siembras de avena, avena- vicia, alfalfa, asociación de gramíneas con leguminosas de corte y permanentes, corrección del nivel de fósforo, enmiendas calcáreas, cercos perimetrales, etc.

Se beneficiaron **62 agricultores** por un monto de **\$ 37.030.642.-**



- **PRADERAS SUPLEMENTARIAS.** Destinado a suplir el déficit de forraje invernal y/o estival en los predios de la agricultura familiar campesina, donde el rubro ganadero es el negocio principal del sistema productivo predial, ayudando a mantener la competitividad del negocio. Consiste en siembras de forraje suplementario de invierno (avena forrajera, avena forrajera-vicia) y verano (sorgo forrajero).

Se beneficiaron **13 agricultores** por un monto de \$ **2.604.000.-**

OTROS INCENTIVOS – ACTIVIDADES

- **Operativos Pecuarios** (vacunación y desparasitación ovina, bovina, caprina, equina, porcina y animales de arreo)

El 2011 se beneficiaron **345 agricultores** en la Comuna de Hualañé (10.654.- animales atendidos) por un monto de \$ **9.770.000.- (Aporte Municipal)**



- **Operativos caninos** (vacunación y desparasitación) se beneficiaron **200 agricultores** (200 animales) por un monto de **\$145.000.- (Aporte Municipal)**



- **Entrega de Forraje**

Se beneficiaron **30 agricultores**, con un total de **900 fardos**.



- Programa de monta equina (mejoramiento genético con semental del Ejército de Chile) se beneficiaron **17 agricultores** en la Comuna de Hualañé



EXPOPRODESAL

Esta instancia, junto con exponer y difundir a la comunidad el trabajo realizado por la pequeña agricultura Familiar Campesina, permite mostrar los avances logrados por los usuarios, fortalecer y generar nuevos vínculos comerciales que permitan ampliar los mercados de los distintos productos del campo.

La exposición contempla productos tales como: Mermeladas, conservas, miel, hortalizas, flores, artesanías, plantas ornamentales, aji polvo, chuchoca, subproductos de caracoles, y otros. **Participan alrededor de 19 usuarios**



Oficina Municipal de la Mujer

La Oficina Municipal de la Mujer, comienza a funcionar desde el 01 de Julio del 2009, gracias a la iniciativa del Alcalde Claudio Pucher Lizama. La Oficina, está a cargo de la Coordinadora María Julia Villalobos Cabello.

La misión de la Oficina Municipal de la Mujer es: "impulsar políticas, programas, proyectos y acciones estratégicas dirigidas a las mujeres promoviendo su incorporación en igualdad de oportunidades y derechos en los ámbitos económicos, sociales y culturales".

Funciones:

1. Promover la integración de las mujeres al desarrollo de la comuna a través de la información, la capacitación y la participación.
2. Brindar información permanente a las mujeres sobre sus derechos y los servicios existentes en distintas instituciones.
3. Gestionar oportunidades de capacitación para las mujeres.
4. Fomentar la participación, la asociatividad, la conformación de redes, el liderazgo y la toma de decisiones en los distintos espacios locales.
5. Apoyar la empleabilidad y el emprendimiento.
6. Buscar una resolución no violenta de conflictos (VIF) con derivación a Centro de la Mujer en Curico.

ACTIVIDADES DESARROLLADAS DURANTE EL 2011

TALLERES:

DESARROLLO PERSONAL

Se gestionó a través de la Municipalidad los talleres de **Trabajo en equipo, liderazgo y autoestima** dando respuesta a las necesidades a través de conocimientos y herramientas que llevan a cada mujer aceptarse y estar seguras de sí misma a nivel personal y social. Estos talleres se impartieron en **La Huerta, Barandica, Parronal, Villa Los Jardines, Hualañé, Los Coipos, Peralillo, Caone**. Con un costo Municipal \$ 499.500.

Beneficiándose 135 mujeres

La monitora a cargo Sra. PATRICIA RODRIGUEZ VARGAS



OFICINA DE MEDIACIÓN

Desde Noviembre 2011 el Centro de Mediación Familiar del Ministerio de Justicia en coordinación con la Oficina Municipal de la Mujer, brinda el servicio de mediación que es un mecanismo de resolución de conflicto junto con la conciliación, la negociación y el arbitraje. Las materias de mediación son Pensión de Alimentos, Régimen de Visitas y Tuición. Es atendido por el profesional Osvaldo Domínguez C. Este servicio se encuentra disponible **para toda la comunidad** de Hualañé y **completamente gratuito**.

BANCO COMUNAL "MATAQUITO DE HUALAÑÉ"

La Oficina Municipal de la Mujer y Fundación Fondo Esperanza, fundaron el Banco Comunal "Mataquito de Hualañé", que agrupa a 23 emprendedoras de la comuna de Hualañé. El año 2011 el Banco Comunal alcanzó los siguientes logros:

- El monto total de microcréditos solidarios fue de **\$14.160.000**, divididos en 3 ciclos de crédito a plazos, semanales o quincenales.
- La escuela del emprendimiento capacitó a las socias en Elaboración de Proyectos Concursables, Planificación Estratégica y Registros Contables.
- En noviembre del 2011 se entregaron 10 certificaciones Fondo Esperanza a socias fundadoras del Banco Comunal.
- Se realizaron más de 25 reuniones semanales o quincenales en dependencias de la Casa de la Mujer de Hualañé.

Profesional a cargo Roberto Sepúlveda Corales



PROYECTO "MUJERES POR UNA VIDA SANA EN EL MUNDO RURAL"

A través del Centro de Acción de la mujer "Con un sueño hacia el Futuro" de Los Coipos, se postuló al FNR 2% Iniciativas Deportivas, "Mujeres por una vida sana en el mundo rural". El objetivo es incentivar a las mujeres en la actividad física a través del baile entretenido, participaron los sectores de *Los Coipos, Coane, La Huerta, Parronal, Barandica, El Porvenir, Hualañé, La Higuera*. Beneficiándose 200 mujeres de la comuna. Finalizando con un masivo de baile en la Plaza de Armas. El monto otorgado es de \$ 4.336.500.



PROYECTO "MUJERES APRENDIENDO A ORGANIZARSE"

En coordinación con la Mesa de la Mujer Rural de Hualañé, se postuló al Fondo de Fortalecimiento de la Sociedad Civil, "Mujeres Aprendiendo a Organizarse", su objetivo era capacitarlas en Contabilidad y Administración, para ponderar sus organizaciones mejorando su funcionalidad.

Participaron 40 mujeres de diferentes Organizaciones de la Comuna, el monto recibido fue de \$ 1.516.100



PROYECTO "FAMILIA SIN VIOLENCIA ... SOCIEDAD SIN VIOLENCIA"

Con la participación de la Mesa de la Mujer Rural de Hualañé, se postuló al FNR 2% Seguridad Ciudadana "Familia sin violencia...Sociedad sin violencia", su objetivo era prevenir conductas de violencia intrafamiliar en padres, madres, y/o adultos significativos de niños y niñas del nivel medio mayor de los Jardines infantiles municipales de la comuna de Hualañé, respecto al fenómeno social de violencia intrafamiliar.

Por un monto de \$ 3.257.350

CONVENIO OFICINA DE LA MUJER Y SERNAM

La Ilustre Municipalidad de Hualañé a través de la Oficina de la Mujer y el Servicio Nacional de la Mujer (Sernam) a través del convenio suscrito. Se **benefician 30 mujeres** Jefas de Hogar del área urbana y Rural, representadas por *Los Coipos, Camarico, Barba Rubia, La Huerta, Parranal y Hualañé*. El ejecutor del proyecto es la Universidad Católica del Maule, que tendrá hasta mayo del 2012 la misión de capacitar y asesorar sus emprendimientos, al concluir se hará transferencia de herramientas (acorde al Plan de Negocio presentado en la primera etapa) con un monto máximo de \$ 250.000 a cada participante.

El monto total es de \$ 30.000.000.



PROYECTO SERVICIO PAIS Y EMBAJADA DE GRAN BRETAÑA

En coordinación con Servicio País, se postuló a la Embajada de Gran Bretaña, el proyecto "Desarrollo socio productivo a través de la adquisición de herramientas e insumos para las agrupaciones de mujeres de la Comuna de Hualañé". El objetivo era fomentar e implementar las Organizaciones con recursos en materias primas y maquinaria las beneficiadas son *Hualañé, Parronal, La Huerta, Los Coipos*.

Por un valor de \$1.999.600



CAPACITACION A DIRIGENTES SOBRE LA LEY ASOCIACIONES Y PARTICIPACIÓN CIUDADANA EN LA GESTIÓN PÚBLICA

Se diseñó y se postuló para la Unión Comunal de Juntas de Vecinos al Fondo de Fortalecimiento de la Sociedad Civil, "Capacitación a dirigentes sobre la Ley Asociaciones y Participación Ciudadana en la Gestión Pública", su objetivo es entregar los conocimientos adecuados para que los dirigentes puedan aplicar los cambios introducidos por la Ley 20.500.

Su monto es de \$ 1.946.000

AREA DE TRABAJO Y EMPLEABILIDAD

Las organizaciones de mujeres han participado en diferentes ferias y exposiciones dando a conocer sus productos y artesanías.



ACTIVIDADES

DIA INTERNACIONAL DE LA MUJER

En conjunto con La Oficina de Relaciones Públicas, se conmemoró el Día Internacional de la Mujer, donde se recuerda la lucha de la mujer por su participación, en pie de igualdad con el hombre, en la sociedad y en su desarrollo íntegro como persona. En este día se realizó un acto solemne destacándose 8 mujeres de la Comuna que son **Rosa Rojas, Adriana Cordero, Ester Díaz, Cristina Lillo, Isabel Ramírez, María Guerrero, Raquel Benavides, Gioconda Amigo.**



DIA DE LA MADRE

En coordinación con la Oficina de Relaciones Públicas, se festejaron y saludaron a las mamás de la comuna, el Alcalde compartió con las diferentes organizaciones de mujeres en este día tan especial, se les ofreció en los distintos sectores los servicios gratuitos de peluquería, cosmetología, podología, chequeos de la presión arterial y exámenes de glicemia.

La actividad se desarrolló con mucho éxito en los sectores de Hualañé, La Huerta de Mataquito, Parronal, Los Coipos, Caone y Orilla de Navarro.



Resumen Financiero

APORTE MUNICIPAL	FONDOS CONCURSABLES
\$ 499.500	\$ 45.366.420

Ilustre
Municipalidad
de Hualañé
Cuenta Pública

30 de marzo

2012

Comuna en movimiento

"Es la entidad del Gobierno de Chile responsable de elaborar las políticas de prevención del consumo de drogas y alcohol, así como de tratamiento, rehabilitación y reinserción social de las personas afectadas por estas sustancias".

Servicio
Nacional para
la Prevención
y
Rehabilitación
del Consumo
de Drogas y
Alcohol
(SENDA)

SENDA Previene Hualañé

Se instala definitivamente en Abril de 2010 la oficina comunal de Prevención del consumo de drogas y alcohol, debido al interés mostrado por la autoridad municipal Claudio Pucher Lizama. Profesionales encargados: Cristian Juan Bustamante y Marcela Albornoz Santelices.

Objetivo: Trabajar en conjunto con la comunidad la prevención, el consumo, y tráfico de drogas y alcohol en el territorio comunal.

ÁMBITOS DE INTERVENCIÓN DURANTE EL 2011

COMUNICACIONES

Implementar las campañas comunicacionales masivas institucionales, y desarrollar acciones de difusión y sensibilización a nivel local.



EDUCACIÓN

Promover e implementar programas de prevención escolar (Continuo Preventivo), y políticas de prevención al interior de las unidades educativas. Capacitación a Jefes de UTP, Docentes, Directivos y alumnos de los establecimientos educacionales focalizados. Actividades preventivas en cada establecimiento de la comuna.



TRATAMIENTO Y REHABILITACIÓN

Capacitación en sistema de detección precoz, y referencia de modo de dar una respuesta oportuna. Fortalecer alternativas de tratamiento y rehabilitación en la comuna (Derivación de beneficiarios a red de tratamiento regional – Convenios SENDA).



DESARROLLO TERRITORIAL

Desarrollar trabajo preventivo en conjunto con agentes sociales de la comunidad. Desarrollo de un diagnóstico comunal de drogas. Apoyo técnico y conformación de mesas comunales de drogas.



LABORAL

Acuerdos y estrategias preventivas que generen impacto en los ambientes laborales.



FONDOS CONCURSABLES 2011

Desarrollo de Proyecto de Prevención Universal en el sector La Huerta de Mataquito, por un monto total de \$5.000.000. Profesionales encargados: Manuel Cuevas (Trabajador Social), Evelyn López (Psicóloga).



PRESUPUESTO SENDA – PREVIENE HUALAÑÉ, 2011

CUADROS PRESUPUESTARIOS PREVIENE Y PROFESIONALES PREVENCIÓN 2011

ITEM PRESUPUESTARIO		APORTE CONAFL (\$M)	APORTE MUNICIPIO (\$M)	TOTALES
RECURSOS HUMANOS	Honorarios Coordinador (a) Comunal	2.107.302		2.107.302
	Honorarios Profesionales Equipo de Gestión			
GASTOS OPERACIONALES		0	2.040.000	2.040.000
GASTO ACTIVIDADES		1.200.000	0	1.200.000
MONTO TOTAL PREVIENE		3.307.302	2.040.000	5.347.302

ITEM PRESUPUESTARIO		APORTE CONACE (en \$)	APORTE MUNICIPAL (en \$)	TOTAL \$
RECURSOS HUMANOS	Honorarios Coordinador (a) Comunal			
	Honorarios Profesionales Equipo de Gestión	3.198.791	1.029.480	4.228.271
GASTOS OPERACIONALES				
GASTO ACTIVIDADES				
MONTO TOTAL		3.198.791	1.029.480	4.228.271

II
Ilustre
Municipalidad
de Hualañé
Cuenta Pública
HUALAÑÉ
Construye el movimiento

30 de marzo

2012

Su misión es contribuir a la superación de la pobreza promoviendo mayores grados de equidad e integración social en el país, que aseguren el desarrollo humano sustentable de las personas que hoy viven en situación de pobreza y exclusión social.

**Programa
Servicio País**

**CUENTA PÚBLICA MUNICIPAL PERIODO 2011 – 2012 SERVICIO PAÍS PROGRAMA
TRABAJO Y HÁBITAT**



JUAN CARLOS CATRIL MILLANAO

ARQUITECTO PROGRAMA TRABAJO Y HABITAT DE HUALAÑE
FUNDACION PARA LA SUPERACION DE LA POBREZA

GIOVANNA DIAZ MORA

ASISTENTE SOCIAL PROGRAMA TRABAJO Y HABITAT DE HUALAÑE
FUNDACION PARA LA SUPERACION DE LA POBREZA

INTRODUCCIÓN PARA EL PROGRAMA TRABAJO DE HUALAÑE

La intervención del Programa de Servicio País en el ámbito de Trabajo, que se desarrolló en la comuna de Hualañe, realizó una focalización sobre los grupos de organizaciones comunitarias desarrollando diversos temas de crecimiento, fortalecimiento organizacional y emprendimiento colectivo.

El sujeto de nuestra intervención principalmente fueron agrupaciones de mujeres, junta de vecinos y clubes adultos mayores, pertenecientes a los sectores rurales de la comuna (*Los Coipos, Camarico, Barbarubia, Parronal y la Huerta*). La necesidad de la intervención nace producto del contexto en que se desarrolla la vida cotidiana, en las múltiples falencias en que se desenvuelven como las dificultades con la conectividad, o el aislamiento comunicacional con las instituciones públicas, el debilitamiento organizacional y el desgaste del liderazgo entre otros aspectos.

El trabajo realizado con las agrupaciones de mujeres consistió principalmente en la identificación de los recursos disponibles (herramientas, capital, capacitación e ideas de emprendimiento). Además de visitas, reuniones informativas y asesoramiento en la postulación de fondos públicos. Supervisión en la ejecución de proyectos y otras temáticas abordadas relacionadas con los talleres socioeducativos en el ámbito de emprendimiento y sobre presupuesto de la economía familiar.

Otros ámbitos que abordados en el proceso de la intervención de trabajo es el apoyo y asesoramiento a Juntas de Vecinos y Club Adulto Mayor, los cuales manifiestan la necesidad de reactivar la participación de sus socios y lograr atraer beneficios a sus respectivas comunidades.

OBJETIVOS DEL PROGRAMA

La Fundación Superación de la Pobreza (FSP) es una institución privada, sin fines de lucro y con intereses públicos, cuya misión es contribuir a la superación de la pobreza promoviendo mayores grados de equidad e integración social en el país, que aseguren el desarrollo humano sustentable de las personas que hoy viven en situación de pobreza y exclusión social. Desarrolla intervenciones sociales a través del programa SERVICIO PAÍS, que tiene como fin contribuir a la superación de la pobreza en comunidades que viven en contextos de vulnerabilidad, aislamiento y exclusión social, a través del trabajo mancomunado entre profesionales jóvenes, voluntarios, autoridades locales y las propias comunidades. Además, SERVICIO PAÍS cuenta con el apoyo de distintas entidades privadas y fondos públicos para su financiamiento.

A su vez, en el año 2011 la FSP ha establecido una alianza con la Municipalidad de Hualañé, para desarrollar el programa SERVICIO PAÍS en la comuna Hualañé, durante el periodo 2011. En este contexto, durante el ciclo 2011-2012, se implementarán tres intervenciones SERVICIO PAÍS en la comuna, distribuidas en cinco localidades, en las que se abordarán los ámbitos de Trabajo, Hábitat y Cultura. Para ello, se cuenta con cuatro profesionales SERVICIO PAÍS, encargados de la articulación directa con la comunidad para la ejecución de las intervenciones. Es en este marco que se desarrolla la intervención Trabajo y Hábitat, en *Camarico, Los Coipos, La Huerta, Barba Rubia y Remolino*, con una proyección de un año de duración y enfocada durante este ciclo a los ámbitos de Trabajo y Hábitat.

INTERVENCIÓN EN LA COMUNA

Las intervenciones desarrolladas en el ámbito de trabajo durante el año 2011 corresponden a las siguientes actividades:

- Diagnóstico y focalización de la localidad y de los sujetos a intervenir.
- Registro de emprendimiento de la mujeres pertenecientes a algunas de las agrupaciones de la comuna de Hualañé.
- Catastro de mujeres rurales que practican el trabajo en lana de oveja.
- Visitas y reuniones informativas y asesoramientos en la postulación de fondos públicos.
- Supervisión en la ejecución de proyectos en organizaciones comunitarias
- Realización de talleres relacionados con la temática del emprendimiento: taller de plan de negocio, competencias sociales y capacitación.

- Servicios de apoyo comunitario para el fortalecimiento y convocatoria de los espacios comunes.
- Realización de taller en apoyo de la economía familiar.
- Apoyo a las actividades realizadas por servicio País Cultura (hitos culturales, actividades recreativas y cierre del programa)
- Servicios prestados como Apoyo familiar del Programa Puente a familias en situación de vulnerabilidad.

ORGANIZACIONES COMUNITARIAS Y GRUPOS DE TRABAJO

a. CLUB DE ADULTO MAYOR:

CLUB ADULTO MAYOR "BUENA ESPERANZA" DE BARBA RUBIA:

Número de beneficiarios: **23 Personas** (21 adultos mayores)



Proyecto remodelación sede social CAM.

Fondos: FONDEVE

Monto: **\$250.000.-**

Reseña: Se postuló a la remodelación de la sede del club, considerando pintura nueva, arreglo de forro exterior y compra de materiales para el cierre perimetral.



Proyecto ampliación sede social CAM. "Con esperanza ampliamos nuestra sede"

Fondos: SENAMA

Monto adjudicado:

\$1.186.000.-

Reseña: Se adjudicó la ampliación de la sede, con fondos entregados por el SENAMA. Destaca el hecho que fue el único club de adulto

mayor que se adjudicó fondos en la provincia y actualmente es el único CAM de Hualañé que cuenta con una sede propia.

CLUB DE ADULTO MAYOR "ESPERANZA RENACER" DE HUALAÑÉ

Número de beneficiarios: **41 Adultos Mayores**

Proyecto: Adquisición de muebles: una cómoda, un closet y un mueble de cocina.

Monto adjudicado: **\$420.960.-**

Fondo: Fondo Social Presidente de la República 2011.



b. JUNTAS DE VECINOS

JJVV CAMARICO

Número de beneficiarios: **23 personas**
Trabajo de fortalecimiento comunitario y arreglos sede social.

Fondos: Propios y donativos de privados.

Reseña: Se realizó durante el periodo Diciembre 2011 y Marzo 2012 una constante intervención para ayudar al problema de la desarticulación social,

fortalecimiento del liderazgo comunitario. Para finalizar, se desarrolló una jornada de trabajo el día 10 de Marzo en el terreno de la sede, convocando a los vecinos para realizar una actividad que promoviera la autogestión de recursos, el trabajo colaborativo y concretar una obra de arreglo del entorno de la sede. La jornada contó con auspicio de privados y con el trabajo de los vecinos, quienes se propusieron luego de ver el trabajo realizado en continuar con las tareas de



mejoramiento de su sede (concluyendo así positivamente el trabajo de intervención de los profesionales de Servicio País).

JVV CARLOS JIMENEZ.

Número de Beneficiarios: **98 personas**

Proyecto de remodelación del patio de la sede, reciclaje comunitario y presupuesto familiar.

Fondos: Fondo social presidente de la república y auto gestionados

Montos: \$6.800.000 Fondo Social.

Estado: Aceptado, sin asignación de recursos aún.

Reseña: En la sede, se realizaron una serie de talleres cada 15 días, capacitando a los vecinos en temas de cuidado del medioambiente, el reciclaje, la optimización de recursos y en como ordenar su presupuesto familiar. Se está preparando una jornada de cierre de actividades, con una muestra de los trabajos realizados en el año.



c. MESA DE LA MUJER RURAL

Proyecto "Desarrollo socio-productivo a través de la adquisición de herramientas e insumos para la agrupaciones de mujeres de la comuna de Hualañé"

Número de beneficiarios: **127 mujeres** de los sectores *La Huerta, Hualañé Centro, Los Coipos y Parronal.*

Monto adjudicado: **\$ 1.999.600.-**

Fondos: Embajada Británica



MESA DE LA MUJER "GOTAS DE ILUSIONES"

Nombre del proyecto: Adquisición de muebles: una cómoda, un closet y un mueble de cocina.

Localidad: *La Huerta*

Institución quién financia: Fondo Social Presidente de la republica 2011

Monto: \$ 227.000



d. GRUPO DE ARTESANAS HUALAÑE.



Número de beneficiarios: **11 personas.** **Reseña:** Se realizó durante el periodo de Enero y Marzo charlas de emprendimiento, cooperación, redes de comercialización y comercio justo a las artesanas de Hualañe. La actividad está enfocada a consolidar un producto artesanal local, que sea identitario y que pueda generar

mayor interés turístico para la comuna.

Nombre de la organización: **Conjunto Folclórico Amanecer**

Nombre del proyecto: **Adquisición de un equipo de amplificación.**

Localidad: *Hualañe*

Institución quién financia: Fondo Social Presidente de la republica 2011

Monto: \$ 728.800

APOYO MUNICIPAL

a. ACCESO Y MEJORA A VIVIENDAS UNIFAMILIAR

Número de beneficiarios: **17 familias**

Montos aproximados: **\$ 9.350.000 aprox.**



En conjunto con la profesional del municipio Daisy Rivera, se realizan una serie de visitas durante el periodo Oct-11 y Mar-12, a familias con graves problemas en sus viviendas, de tal forma de evaluar a qué tipo de beneficio pueden acceder. Trabajo en terreno, acercando las redes de oportunidades a familias de

sectores apartados de la comuna.

b. ASESORÍAS MEJORAMIENTO CONDICIONES DE HABITABILIDAD FAMILIAR

Número de beneficiarios: **38 personas**

Reseña: Los profesionales del programa Vivienda y Hábitat, prestaron ayuda como monitores y relatores de charlas para el mejoramiento de las condiciones de habitabilidad y presupuesto familiar de los beneficiarios del Programa Puente. Este tipo de charlas busca que los beneficiarios sean sujetos activos en la superación de su pobreza y se le entrega las herramientas necesarias para que puedan implementar mejoras en su familia.



ESCUELAS

a. CAONE

Número de beneficiarios: **19 personas (17 Niños, 2 Adultos)**



Reseña: El trabajo realizado en la Escuela de Caone se enmarcó en el desarrollo de talleres de cuidado del medioambiente y reciclaje para los niños y profesores de la escuela. Este tipo de talleres beneficia al establecimiento para poder continuar con su certificación ambiental, otorgada por el Ministerio del Medioambiente. Esta certificación le otorga un valor adicional a la educación de los pequeños de sectores tan apartados de la comuna.

b. TALLERES CENTRO DE MADRES DE HIJOS DE MADRES TEMPORERAS

Número de beneficiarios: **40 niños.** **Reseña:** Se realizaron actividades con los niños hijos de madres trabajadoras de Hualañé, acompañándolos y entregándoles herramientas y conocimientos sobre el medioambiente y el reciclaje desde una mirada más didáctica. Se terminó el proceso con un taller aplicando lo aprendido en clase.





**Informe de Gestión
Servicio País Cultura
2011**

Nancy Mansilla Alvarado
Licenciada en Arte y Educación

Intervención La Huerta de
Mataquito

Dafne Moncada Breitler
Periodista
Intervención Hualañé Centro

Las intervenciones **SERVICIO PAÍS Cultura** tienen como propósito que las personas, familias y comunidades en situación de pobreza visibilicen, conecten y activen capacidades y recursos para la **creación y emprendimiento artístico cultural local, en barrios y localidades que se encuentran en situación de vulnerabilidad socioeconómica y aislamiento territorial**. Entre nuestros servicios y prestaciones se encuentra la Gestión participativa de proyectos creativos para el desarrollo Artístico y Cultural; Formación y Capacitación para la gestión y emprendimiento cultural local; Itinerancias artísticas para la ampliación de la creación y producción artística y cultural; Creación y Fortalecimiento de Orquestas, para el desarrollo de competencias sociales, culturales y educacionales de niños y jóvenes.

Durante el año 2011 y los primeros meses de 2012 este programa ha beneficiado principalmente a personas de las localidades de Hualañé Centro y La Huerta de Mataquito, pero también esta última ha afectado a grupos de Parronal y Los Coipos.

ACTIVIDADES CENTRALES ASOCIADAS AL PROGRAMA

Escuelas

1.- Escuelas Hualañé

Talleres del Programa Acceso

El CNCA al comienzo del programa trajo una serie de talleres que funcionaron sólo por un día y que tuvieron producto final. Estos talleres fueron Guitarra traspuesta, danza moderna y telar. Estos tuvieron como invitados a *estudiantes de la escuela MM Larrain, del Liceo de Hualañé, la Escuela de La Huerta, la Escuela de Barba Rubia, artistas y artesanos locales*. La muestra final se realizó en el Gimnasio San José.



N° de personas beneficiarias: 70 personas

Escuela Monseñor Manuel Larrain/Liceo de Hualañé

Talleres de Periodismo/ Grupo Ecológico/ Campaña de reciclaje de Phoenix brik

En la Escuela MM Larrain y en el Liceo de Hualañé realizaron talleres de periodismo radial con un énfasis en temas culturales y medioambientales para ir en sintonía con los objetivos del programa. En estos talleres se entregaron elementos básicos de la comunicación y el periodismo y se les enseñó el programa Adobe Audition y Cool Edit para la edición de audio. Como productos del taller se realizó un programa de radioteatro con leyendas de Hualañé y se programaron en vivo con los niños de la Escuela.



Se estableció una alianza con la ONG Phoenix Brik para realizar una campaña de reciclaje de Tetra Pack con el propósito de generar una cultura ecológica y acercar a los jóvenes y niños al reciclaje. Se mandó una caja con el material para que la ONG hiciera una devuelta con el tetra pack transformado. Aparte se realizó trabajo con un grupo ecológico que se creó en el liceo y que fue el que principalmente gestionó la campaña de reciclaje y diversas actividades.
N° de personas beneficiarias: **30 personas**



2.-Escuela de La Huerta de Mataquito

Campaña de reciclaje

Educación ambiental a través de la Campaña de Reciclaje de cajas de tetra pak, con ONG Phoenix Brik, realizada con los niños de 3 y 4 básico.

Cultura en La Huerta

Duración: 4 meses aproximadamente

Nº de beneficiados: **35 personas**

Autogestionado en convenio con el Municipio



Camerata PUCV

Fortalecimiento del grupo de Banda de La Huerta, viaje a Colegio Coya de Rancagua a presentación de Camerata de la Pontificia Universidad Católica de Valparaíso dirigida por Heike Scharrer. También se invitó al grupo de niños pertenecientes a la orquesta de Hualañé Cultura en La Huerta

Duración: 1 día

Nº de beneficiados: **30 personas**

Auto gestionado en convenio con el Municipio



Taller de Teatro. Proyecto Creativo Usos y Costumbres del Pueblo Huertino

Taller de Teatro infantil en el marco del proyecto Creativo Usos y Costumbres del Pueblo Huertino. De enfoque pedagógico y experimentación, los niños rescataron la historia local abocada principalmente al Ramal Curicó- Licantén. Participan niños de primer y segundo ciclo básico.

Duración: 2 meses, 2 clases por semana

Nº de beneficiados: **30 personas**

Fondos CNCA/FSP



Taller de Guitarra Traspuesta. Proyecto Creativo Usos y Costumbres del Pueblo Huertino

Taller de Guitarra Traspuesta para niños y adultos, se desarrollo bajo la perspectiva de volver la enseñanza de la guitarra traspuesta a sus lugares de origen. Realizado en el marco del proyecto Usos y Costumbres del Pueblo Huertino, Cultura en La Huerta

Duración: 2 meses

2 clases por semana

Nº de beneficiados: **10 personas**

Fondos CNCA/FSP



Comitivas Culturales

Taller de Poesía y Medios para niños de primer y segundo ciclo básico, para descubrir capacidades y destrezas artísticas. Realizado en el marco de las comitivas culturales, colectivo Red Territorio Medial. Cultura en La Huerta
Duración: 5 días seguidos
Fondos CNCA/FSPn de personas beneficiarias: 60 personas
Monto: \$2.929.500



Creación de Públicos: El señor que daba de beber a las Mariposas/Flamenco

Otra de la prestación del programa Servicio País Cultura es la creación de públicos, esto es acercar a la comunidad a géneros o disciplinas artísticas a las cuáles no tienen normalmente acceso. En nuestro periodo de intervención se viajó al Teatro regional del Maule en dos oportunidades beneficiando a 60 miembros de la comunidad.

La primera fue para ver una obra de teatro que combinaba medios digitales de alto prestigio y muy alabada por la crítica nacional: "El hombre que daba de beber a las mariposas", luego se viajó nuevamente al TRM para ver una obra de danza flamenca.

Nº de beneficiarios: 60 personas

Monto: \$1.000.000



3.-Escuela de Peralillo

Taller de Guitarra Traspuesta. Proyecto Creativo usos y Costumbres del Pueblo Huertino

Taller de guitarra traspuesta para niños en el marco del proyecto Usos y Costumbres del Pueblo Huertino. Desarrollado por Cultura en la Huerta, orientado bajo la perspectiva de volver la enseñanza de la guitarra traspuesta a sus lugares de origen.

Duración: 2 meses

2 clases a la semana

Nº de beneficiados: **15 personas**

Fondos CNCA/FSP



Taller de pintura

Para niños de la escuela, aprendieron a trabajar de forma libre y espontánea, utilizando el acrílico como materialidad. Actividad realizada en el marco de Comitivas Culturales, colectivo Red Territorio Medial

Duración: 5 días seguidos

Nº de beneficiados: **10 personas**

Fondos CNCA/FSP



Taller de poesía y medios

Los niños rescataron historias propias y observadas en la localidad creando poesía, además se les enseñó a construir un blog. Actividad realizada en el marco de Comitivas Culturales, colectivo Red Territorio Medial. Cultura en La Huerta

Duración: 5 días seguidos

Nº de beneficiados: **10 personas**

Fondos CNCA/FSP

Agrupaciones

Taller de autocuidado para adulto mayor CAM de adulto mayor Esperanza y Atardecer de La Huerta.

A cargo de la psicóloga Ángela Yáñez, los adultos mayores realizaron ejercicios de respiración y concentración adaptados a la edad en la que se encuentran. El fin del taller fue que logran reconocerse y valorar este último periodo de sus vidas.

Valor sesión: \$15.000

Nº de beneficiados: 20 personas

Autogestionado en convenio con el Municipio



Taller de La Luna

Mesa de mujeres rurales Gotitas de Ilusión
de La Huerta.

Fortalecimiento organizacional y Autocuidado para mujeres con el apoyo de la Psicóloga Ángela Yáñez. Realizaron ejercicios de desenvolvimiento corporal y emotivo.

Sesión Piloto. Cultura en La Huerta

Valor: \$15.000

Nº de beneficiados: 15 personas

Autogestionado en convenio con el Municipio



Taller de la Luna

Mesa de mujeres rurales Gotitas de Ilusión de La Huerta. Fortalecimiento organizacional y Auto cuidado para Mujeres con el apoyo de la Psicóloga Ángela Yáñez. Cultura en La Huerta

Duración: 8 meses 1 sesión al mes

Nº de beneficiados: 10 personas

Auto gestionado en convenio con Municipio



Comitiva Cultural

Mesa de mujeres rurales Gotitas de Ilusión de La Huerta.

Taller de pintura básica en el marco de las Comitivas Culturales, realizaron ejercicios de observación de naturaleza como forma de acercamiento al arte. Colectivo Red territorio Medial.

Cultura en La Huerta

Duración: 5 días seguidos

Nº de beneficiados: **7 personas**

Fondos CNCA/FSP



Taller de Fieltro/ traspaso de conocimientos

Intercambio de tejedoras en Lana entre Mujeres de Salto de Agua en Pelluhue y la localidad Rural de Los Coipos gestionada por Cultura en la Huerta. Aprendieron la técnica de fieltro con aguja y tejido con vellón, además de cómo teñir lana con pigmentos naturales y artesanales.

Duración: 2 días

Nº de beneficiados: **20 personas**

Autogestionado en convenio con el Municipio

Valor talleristas: **\$64.000**



Familias y Comunidad En General

Diagnóstico Participativo

Se elaboró un diagnóstico participativo en conjunto con la comunidad para poder realizar una priorización de las necesidades culturales de la comuna y así orientar el trabajo durante todo el año. Para esto se realizó una encuesta a los dirigentes de la Unión comunal de Juntas de vecinos y a la Unión común del club de adulto mayor. Luego se trabajó un FOCUS GROUP con *dirigentes, estudiantes y distintos actores culturales como folcloristas, artistas visuales y artesanos de la comuna*. El resultado de ambas instancias se volcó en nuestro Plan de Trabajo de la Intervención, la planificación anual que se maneja con la Fundación para la Superación de la Pobreza y en las comitativas culturales y el Proyecto Creativo.

Duración: 4 meses

Nº de beneficiados: **100 personas**

Autogestionado



Hito de lanzamiento Servicio País Cultura en La Huerta

Teatro, música, feria gastronómica y artesanal formaron parte de esta actividad abierta a la comunidad, fue pensada como final del diagnóstico realizado a la localidad.

Realizado en el Gimnasio de La Huerta, participaron la compañía de teatro La Maleta, Pascuala Ilabaca y Fauna, Lucy Saavedra y el Dúo Rosa Colorada, así como distintas gastronomías de la comunidad.

Duración: 1 día

Fondos CNCA/FSP

Nº de beneficiados: **200 personas**

Valor: **\$1.000.000**



Hito de lanzamiento Servicio País Cultura/ Hualañé Centro

El Consejo Nacional para la Cultura y las Artes nos entregó un aporte de un millón de pesos para la realización de una jornada cultural que sirviese como hito de inicio de Servicio País cultura para así aprovechar de firmar públicamente el convenio y dar a conocer el programa a la comunidad. En Hualañé Centro de trabajó con teatro infantil, muestra artesanal y gastronómica, una banda en vivo y un concurso de tiza callejero.

Monto: 1.000.000

Nº de beneficiados: 150 personas



Capacitación FONDART / I y II escuela de Líderes Valdivia-Iloca

Parte de las prestaciones del programa Servicio País Cultura es entregar capacitación en gestión cultural a los *líderes culturales de la comuna y a los actores sociales interesados* en generar proyectos culturales en la intervención. Para esto se realizaron dos capacitaciones para postular a los proyectos FONDART. De igual forma, se seleccionaron dos líderes culturales y



un artista local por intervención para asistir a las Escuela de Líderes, siendo la primera en Valdivia y la segunda en Iloca. En estas se les entregaron diversos módulos para capacitarlos en la formulación y ejecución de proyectos y la producción de eventos artísticos.

**Nº de personas beneficiarias Escuela de Líderes: 3 personas
Hualañé, 3 personas La Huerta**

Monto: \$735.600 (Valdivia), \$ 450.000 (Iloca)

1º Jornada de Desarrollo Territorial, Identidad y Economía Social

Realizado por los profesionales Servicio País y abierto a toda la comunidad, se trataron temas como liderazgo, asociatividad, ideas sobre desarrollo territorial y métodos de economía solidaria.

Duración: 3 horas

Nº de beneficiados: 20 personas



Tour Cultural

Tour Cultural a Vichuquén implementado por el programa Acciona del CRCA.

Duración: 1 día

Fondos CRCA en convenio con Municipio

Nº de beneficiadas: 30 personas



Taller de Pintura

Taller de iniciación a la Pintura, en La Huerta de Mataquito. Cultura en La Huerta. Se trabajó figura y fondo, observación y ampliación.

Duración: 2 meses

Autogestión

Nº de beneficiadas: 8 personas

Monto: 20.000



Taller de encuadernado Artesanal

Taller de encuadernado artesanal en la sede social de Parronal, Cultura en La Huerta.

Cosido a mano de cuaderno, cosido a máquina, empastado.

Duración: 2 meses

Autogestión

Nº de beneficiados: 10 personas

Monto: 64.000



Rescate de relatos de Francisco Díaz

Libro Usos y Costumbres del Pueblo Huertino, Cultura en La Huerta

Francisco Díaz lleva años recopilando historias y mitos locales, se rescataron dos de sus historias y fueron incluida en el libro publicado pro la intervención Servicio País Cultura en La Huerta

Duración: 1 semana

Nº de beneficiadas: 1 personas



Estudio Histórico de La Huerta

Libro Usos y Costumbres del Pueblo Huertino

Se recopiló la información histórica existente en libros y relatos para formar la primera reconstrucción histórica del pueblo.

Duración: 2 meses

Nº de beneficiados; 400 (total de libros impresos)

Fondos CNCA/ FSP/ Autogestión



Estudio de 3 viviendas Patrimoniales

Estudio sobre tres viviendas de tipo colonial existentes en la localidad de la Huerta. Este estudio forma parte del libro MEMORIA, Usos y Costumbres del pueblo huertino y del proyecto del mismo nombre.

La Huerta de Mataquito

Duración: 1 mes

Fondos CNCA/ FSP/ Autogestión

Casa Avenida San Antonio

Planta General. esc. 1:200

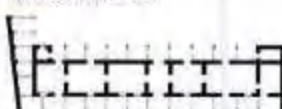

Elevación esquemática de fachada. esc. 1:200

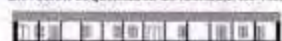

Registro fotográfico de situación actual



Postales

8.000 postales para desarrollo Turístico creadas por las personas participantes en el taller de Fotografía y recorrido, que formó Proyecto Creativo de la Huerta de Mataquito, Usos y Costumbres del Pueblo Huertino.

Duración: 1 mes

Fondos CNCA/ FSP



Tertulia de Cierre

El día 5 de diciembre se llevó a cabo esta actividad, se presentó la obra de teatro y taller de guitarra, se expusieron los trabajos realizados en los talleres plásticos, y nos acompañaron el Dúo Rosa Colorada y Grupo Chiripilco.

Es el cierre del Proyecto usos y Costumbres del Pueblo Huertino

Valor total del proyecto (incluyendo libro, talleres, postales, etc):\$ 5.000.000



Exposición En Casa de la Cultura

Curaduría y montaje de la exposición Retrospectiva del pintor Osvaldo Quiroz, a cargo de Cultura en la Huerta.

N de personas beneficiadas:

Duración: 1 semana



Residencia Artística: Taller de pintura Cristian Orellana

Dentro de la planificación anual de Servicio país cultura se implementó una residencia artística de 5 días del artista visual Cristian Orellana. El trabajo con acrílico sobre trupán un taller de artes visuales en la **Junta de vecinos Villas Norte**. Esta convocatoria tuvo un carácter de abierta y contó con la participación de personas de todas las edades. Algunas de ellas nunca habían realizado un cuadro y fueron muy entusiastas. Finalmente los trabajos fueron expuestos en la Casa de la Cultura de Hualañé y serán devueltos a la Junta de vecinos de las Villas Norte para que queden en forma permanente.



N° de beneficiarios: **26 personas**

Monto total Hualañé y La Huerta: \$320.000

**Trabajo con Juntas de Vecinos Carlos Jiménez/
Villas Norte
Asambleas Culturales/Fomento de la lectura:
Campaña de recolección de libros**

Las juntas de vecinos fueron un componente esencial de la intervención. Con ellas se trabajó a través de la modalidad de Asambleas Culturales, para instalar en la comunidad la oportunidad de generar diálogos en torno a la cultura y la identidad local. De igual forma, con este sistema

podimos identificar las necesidades e intereses de las personas en el desarrollo de proyectos artísticos y culturales.

Otro trabajo importante con las juntas de vecinos fueron las dos campañas de recolección de libros para crear bibliotecas comunitarias que permitan acercar la lectura a los vecinos apoyándolos a través de talleres de literatura. Este trabajo quedó a medio implementar, pero se pretende que el nuevo equipo continúe con su ejecución porque forma parte del PTI y hace referencia a las necesidades que arrojó el diagnóstico participativo.

N° de beneficiarias: 21 personas



Club Adulto Mayor Santa Griselda/ Juan Pablo II
Ciclo de Cine/ Taller de guitarra/ Taller de cuentacuentos

En dos clubes de adulto mayor también se trabajó la realización de un diagnóstico para saber sus necesidades e intereses. Con ambos grupos se realizaron muestras de cine y en especial con el CAM Santa Griselda se trabajaron talleres de guitarra básicos y formaron parte del proyecto creativo recibiendo clases de cuentería de la poeta talquina Silvia Rodríguez. Con este taller se pretendió rescatar la memoria y la tradición oral de los adultos mayores, sus historias personales de vida, la idiosincrasia campesina, y distintos mitos del campo.

N° de personas beneficiarias: 12 personas



Comitiva Cultural

La Comitiva Cultural afectó a toda la comuna por un periodo de 10 días en los cuales un grupo interdisciplinario se instaló en la comunidad a realizar diversos talleres. En el caso de Hualañé los talleres fueron de artes visuales, literatura y medios digitales o artes mediales. Los talleres tuvieron una convocatoria abierta para *jóvenes, niños, adultos y adultos mayores* y un producto final que fue expuesto al finalizar la comitiva en la Casa de la Cultura. El Taller de artes visuales realizó un trabajo al aire libre con acrílicos y enseñándoles elementos básicos de este material, trabajando con mayor énfasis la luz y la sombra. El taller de literatura tuvo como objetivo la producción de una publicación artesanal con poemas de temas elegidos libremente por sus integrantes. Finalmente, el taller de medios digitales tuvo como objetivo entregar una capacitación dirigida a CIUDADHUALA y también enseñar herramientas para la creación de blogs.

N° de beneficiarios: 30 personas

Monto comitiva Hualañé y La Huerta: \$2.929.500



Proyecto Creativo



El CNCA aportó un total de 5 millones de pesos para implementar un proyecto creativo que fuese trabajado de manera participativa con la comunidad y que respondiera al diagnóstico participativo. En el caso de Hualañé Centro se llevó a cabo la antología Folclórica de Hualañé que reunió a todos los cultores de la comuna y se rescató la identidad local a través de distintas disciplinas artísticas como: Muralismo, cuentacuentos, danza moderna y composición musical. Todos estos talleres tuvieron un producto final que fue mostrado en un acto masivo de cierre realizado en la plaza de armas de la comuna. De igual forma, al día siguiente del cierre se realizó un encuentro por la identidad local de Hualañé que contó con la colaboración de la Escuela de Periodismo de la Pontificia Universidad Católica de Valparaíso y el CNCA en donde se realizaron charlas sobre desarrollo e identidad local para todas las personas que participaron en el proyecto y se compartió un almuerzo con todas los actores que contribuyeron a su desarrollo.



Proyecto creativo Hualañé: 5.000.000
N° de personas beneficiarias: 120 personas

Apoyo Municipal

Festival la Voz del Mataquito/Centro de Atención Hijos de Madres Temporeras/Tour Cultural Vichuquén

El equipo de Servicio país entregó apoyo a la municipalidad en diversas oportunidades. Algunas de estas instancias fueron el Festival de la Voz del Mataquito y talleres en el CAHMT, en donde se trabajó con los niños a través de talleres de pintura, reciclaje, muestras de películas y un tour cultural a Vichuquén realizado por el CNCA y Servicio País Cultura. Otros aportes entregados a la municipalidad fue la elaboración de la Misión y Visión del Centro Cultural, apoyo en muestras visuales, actividades con los niños para fiestas patrias y en diversas actividades.

Nº de beneficiarios: **40 personas**



Catálogo Productos Cosmética Claudia Castro

Fotografía y diseño del catálogo de cosmética artesanal de Claudia Castro.

Sesión de fotos digitales, media resolución con retoque simple.

Monto: \$50.000

Catálogo, imagen de marca y variaciones de aplicación

Nº de beneficiados: **2 personas**

Monto: \$200.000



Ilustre
Municipalidad
de Hualañé
Cuenta Pública

30 de marzo

2012

Corresponde otorgar y renovar licencias para conducir vehículos; determinar el sentido de circulación de vehículos; señalar adecuadamente las vías públicas, y aplicar las normas generales sobre tránsito y transporte públicos en la comuna.

**Dirección de
Tránsito y
Patentes.**

DIRECCION DE TRANSITO Y PATENTES MUNICIPALES

Se instaló señalética de tránsito "NO ESTACIONAR" "ESTACIONAR" "NO ESTACIONAR CAMIONES NI BUSES", en diferentes sectores de Hualañé.

De manera de dar cumplimiento a las normativas de la Ley de Tránsito y las orientaciones que la comunidad y los señores conductores necesitan y como una forma de dar fluidez al tránsito tanto peatonal como vehicular se realizaron las siguientes intervenciones:

- Instalaron indicadores de nombre en pasajes en el sector El Porvenir.
- Se reparó el lomo de toro en calle Hugo Byrne.
- Se demarcaron pasos de cebra en calles céntricas de la ciudad de Hualañé.
- Cambio de direccionalidad de Tránsito, de calle Arturo Prat entre las calles de Diego Portales y Pedro Aguirre Cerda, con la demarcación correspondiente.

En atención a la deferencia que tienen hualañesinos y al agradecimiento de familiares y amigos que visitan nuestra comuna y que ven en la forma como se invierten los recursos y sus contribuciones; la venta de permisos de circulación **augmentó en un 20 %** en relación al año anterior es por eso que:

- Los Ingresos percibidos por concepto de permisos de circulación año 2011, ascendió a la suma de **\$ 147.382.631**. De los cuales el 62,5% se envía al Fondo Común Municipal.
- La contratación de un nuevo profesional para los exámenes del Psicotécnico ha permitido que por conceptos de Licencia de Conducir el monto ascienda a **\$31.432.014**.
- A través de una gran variedad de actividades benéficas con que el municipio apoya a las organizaciones comunitarias y funcionales de la comuna, por concepto de Permisos varios se recolectaron **\$ 3.938.772**.

No dejan de ser importantes las contribuciones que realizan los Comerciantes, Industriales y profesionales que son motor fundamental en la economía de nuestra comuna, en razón a ello se recauda:

Patentes Comerciales	\$ 18.859.247.
Patentes Industriales	\$ 5.790.299.
Patentes Profesionales	\$ 1.462.372.
Patentes de Alcoholes	\$ 8.373.953.

En relación a nuevas patentes otorgadas se individualizan por rubro y sector:

Comerciales:	La	Huerta	Hualañé
	01		20
Industriales:	Hualañé		El Porvenir
	02		01
Profesionales:	Hualañé		
	05		

Ilustre
Municipalidad
de Hualañé
Cuenta Pública

30 de marzo

2012

Tendrá las siguiente funciones: dirigir las actividades de secretaría administrativas del alcalde y del concejo; desempeñar como ministro de fe en todas las actuaciones municipales; recibir, mantener y tramitar, cuando corresponda, la declaración de intereses establecida por la ley N° 18.575

Secretaría
Municipal y
Oficina de
Partes

OFICINA DE PARTES

La Oficina de Partes es la unidad encargada del envío y registro de correspondencia, así como el de otras funciones del tipo administrativo. Una de ellas es la encargada de la elaboración de las actas de los Concejos Municipales y quien además deja registro de los acuerdos y convenios establecidos por el municipio.

Uno de los acuerdos más importantes del año 2011 fue la aceptación de donación para el municipio de un terreno de propiedad de José Benito Abarca Vergara, acuerdo que consta en la sesión ordinaria N° 19 del 01 de Junio del año 2011, según certificado N° 266 del 02 de Junio del mismo año. En dicha sesión se acuerda la aceptación de donación de un terreno de 5.000 metros cuadrados para la construcción de un hogar o similar, que cobije a los adultos mayores de la comuna.

CONVENIOS DEL MUNICIPIO AÑO 2011 INGRESADOS EN LA OFICINA DE PARTES

- Fundación Nacional Para La Superación de La Pobreza.
- Servicio Salud del Maule convenio "Programa de Resolutividad en Atención Primaria 2011."
- Universidad Católica del Maule, representante Don José Antonio Valdivieso Rodríguez.
- Servicio de Salud del Maule Campaña de Vacunación Sarampión – Rubéola 2011"
- Servicio Salud del Maule "Convenio Programa Salud Mental Integral en Atención Primaria"
- Servicio de Salud del Maule "Convenio Programa de Mejoría de la Equidad en Salud Rural 2011".
- Servicio del Salud del Maule "Convenio Programa Odontológico Familiar".
- Servicio del Salud del Maule "Programa Ges Odontológico Adulto".
- INE "Pre-censo año 2011 y XVIII". Censo de Población y VII de Vivienda año 2012.
- Servicio de Salud del Maule, "Convenio Programa Odontológico Integral".
- Instituto Nacional de Deporte Región del Maule.
- Convenio Adquisición Medicamentos e Insumos Enfermería y Dental 2011.
- Programa Desarrollo Recursos Humanos en Atenciones Primaria Municipal.
- Convenio Programa mantenimiento Infraestructura de Establecimiento de Atención Primaria Municipal.
- Convenio Programa equidad Salud Rural.
- Comodato Mesa de Mujeres Rurales Gotas Ilusiones de la Huerta de Mataquito.
- Comodato Club Adultos Mayor Atardecer de La Huerta.
- Convenio con Servicio Nacional Adulto Mayor Senama.
- Convenio Influenza 2001, Servicio Salud del Maule.
- Convenio Mejoramiento Educación
- Convenio Autoconsumo. Serplac.
- Convenio Habitabilidad. Serplac.
- Convenio Fondo de Intervención de Apoyo al Desarrollo Infantil 2011 Serplac.
- Convenio Serplac (Ficha Protección Social).

- Dirección de Bibliotecas Archivos y Museos Dibam.

EMERGENCIA MUNICIPAL

La comuna de Hualañé, con una población de 9.741 habitantes, de los cuales 5.198 corresponden al sector Urbano y 4.543 al área rural; deben sentir la seguridad que existe un organismo profesional y técnico, que se encuentra capacitado y preparado para enfrentar y hacerse cargo de los peligros y situaciones que vive la población en un evento, que pueda poner en riesgo la seguridad de las personas, sus bienes y el medio ambiente.

OBJETIVOS GENERALES

1. Crear y mantener un órgano técnico capaz de dar respuesta en forma eficiente y oportuna frente a una emergencia.
2. Orientar la toma de decisiones de las autoridades y la labor de los organismos de respuesta frente a una emergencia.
3. Prevenir en forma efectiva y eficiente el resguardo a las personas, a sus bienes y el medio ambiente.
4. Participar en la rehabilitación de los servicios básicos indispensables en el corto plazo, una vez ocurrida la emergencia.
5. Hacer conciencia en la comunidad de la importancia de, prevenir, mitigar y responder responsablemente, a los llamados de evitar los riesgos de un accidente.

OBJETIVOS ESPECIFICOS

1. Convocar a las fuerzas vivas de la comunidad e integrar el Comité Comunal de Emergencia: Municipalidad, Carabineros, Policía de Investigaciones, Bomberos, Salud, Educación Empresa Privada, Organizaciones Comunitarias, Medios de Comunicación.
2. Mantener activo el comité de emergencia (COE).
3. Mantener actualizado y operativo el Plan Comunal de Protección Civil de Emergencia; elaborado con el apoyo de todos los participantes.
4. Tener capacidad técnica y material para dar respuesta oportuna frente a una emergencia.
5. Confeccionar mapas de microzonas. de riesgos, o Puntos Críticos.
6. Organizar simulacros en diferentes tipos de siniestros.
7. Activar los Planes de Seguridad Escolar en los establecimientos educacionales de la comuna.
8. Organizar a las comunidades en prevención de riegos.
9. Hacer difusión de medidas preventivas en mitigación de riesgos.

COMITÉ COMUNAL DE EMERGENCIA

La comuna de Hualañé se vio afectada por uno de los incendios forestales más devastadores en los últimos 30 años en la Región del Maule. Este denominado mega incendio que afectó al sector de El Buche, los días 5, 6 y 7 de Febrero del 2011, se quemaron 6.313 hectáreas, correspondientes aproximadamente al 10 % del territorio comunal.

El día 05 de Febrero se constituye e instala el COE Regional en la comuna de Hualañé. La primera reunión a las 12,30 horas la preside el Sr. Intendente (s) don José Antonio Arellano Linch.

La segunda reunión se realiza el día 06 de Febrero, a las 20,00 horas, con presencia del COE Regional. La reunión la preside el vocero oficial y miembro de ONEMI Regional, don Andres Pizarro.

Fueron largas jornadas de planificación y coordinación con los distintos entes involucrados en el combate de este megaincendio que afectó a la comuna de Hualañé y que se propagó hasta la sexta región.

El Comité comunal de Emergencia, participó activamente en el incendio del sector de El Buche, para lo cual se dispuso de ayuda con un camión aljibe, camionetas y funcionarios de la Municipalidad, voluntarios de Bomberos con 02 carros bombas, Carabineros con un carro y personal, Hospital con 02 ambulancias y funcionarios, brigadas terrestres de CONAF y 02 helicópteros y la empresa LICANCEL que colaboró con 03 helicópteros y dos aviones aljibes con sus respectivas brigadas.

Como Comité operativo del Municipio se acudió en ayuda que presentaron problemas con temporales de invierno y con camión aljibe se cooperó con Bomberos, cuando expresamente el Comandante lo solicitó.

INCENDIO LLEGANDO A LA ESCUELA DE EL
BUCHE



INCENDIO CONTROLADO EN EL SECTOR
DE EL BUCHE



ACTIVIDADES Y ACCIONES DESARROLLADAS POR EL COE

- Un equipo del COE municipal participa y se constituye en la localidad de ILOCA, frente a alarma de Tsunami, como consecuencia del terremoto de Japón el 11 de Marzo del año 2011.
- El día 05 de Abril se reúne el COE Comunal para la elaboración del Plan Comunal de Emergencia.-
- El día 08 de Junio se reúne el COE comunal, para conocer y aplicar el programa Mejoramiento de viviendas "MANOS A LA OBRA 3".
- En el mes de Julio en conjunto con la oficina de Relaciones Públicas, se desarrolla e imprime un tríptico informativo con medidas de seguridad para enfrentar el invierno y otras situaciones de emergencias como terremoto. El informativo se envía a colegios y lugares con alta afluencia de público.
- El día 06 de Septiembre se reúne el COE Comunal y se da a conocer el Plan Comunal de Emergencia y se diseña un Plan de Contingencia para la celebración de fiestas Patrias; como una forma de mitigar riesgos frente a la gran cantidad de público que visita la comuna y las actividades programadas para la ocasión.
- El día 11 de Octubre se realiza un simulacro de Terremoto a las 11,00 horas en la escuela de Mira Río y La Huerta de Mataquito.
- El día 16 de Diciembre se constituye el COE Comunal para elaborar un plan de contingencia para estar preparado para la celebración de Fiestas de Fin de año.
- El día 22 de Diciembre del 2011, se presenta proyecto de Arriendo de Camión Aljibe para la comuna de Hualañé, para los meses de Enero, Febrero y Marzo. El proyecto fue aprobado por el Gobierno Regional y se encuentra entregando sus servicios en los sectores de La Higuera, Los Sauces, Quilico, Espinalillo, Patacón y La Rinconada, entregando 10.000 litros de agua en forma diaria.

TRIPTICO PARA CAMPAÑA DE INVIERNO 2011

MUNICIPIO DE ILOCA
PLAN COMUNAL DE EMERGENCIA

INFORMACIÓN PREVENTIVA PLAN COMUNAL DE EMERGENCIA

Terremoto	Incendio	Alerta de Tsunami
Alerta de Invierno	Alerta de Tormenta	Alerta de Inundación
Alerta de Explosión	Alerta de Alud	Alerta de Viento
Alerta de Rayos	Alerta de Huelga	Alerta de Cortes de Energía

PREVENCIÓN DE EMERGENCIAS

- Mantenga un kit de emergencia listo en su hogar o lugar de trabajo.
- Identifique rutas de evacuación y puntos de encuentro.
- Conozca los procedimientos de emergencia en su hogar y lugar de trabajo.
- Realice simulacros de emergencia regularmente.
- Mantenga sus dispositivos de comunicación cargados y listos.
- Mantenga sus documentos importantes en un lugar seguro.
- Mantenga un espacio despejado para la evacuación.
- Mantenga sus vehículos en buen estado.
- Mantenga sus instalaciones eléctricas y gasoductos en buen estado.
- Mantenga sus sistemas de calefacción seguros.
- Mantenga sus sistemas de ventilación seguros.
- Mantenga sus sistemas de iluminación seguros.
- Mantenga sus sistemas de alarma seguros.
- Mantenga sus sistemas de seguridad seguros.
- Mantenga sus sistemas de protección seguros.
- Mantenga sus sistemas de defensa seguros.
- Mantenga sus sistemas de ataque seguros.
- Mantenga sus sistemas de defensa en profundidad seguros.
- Mantenga sus sistemas de defensa en profundidad en profundidad seguros.

ALARMAS DE EMERGENCIAS

- **Terremoto:** Mantenga la calma y protéjase.
- **Incendio:** Mantenga la calma y protéjase.
- **Alerta de Tsunami:** Mantenga la calma y protéjase.
- **Alerta de Invierno:** Mantenga la calma y protéjase.
- **Alerta de Tormenta:** Mantenga la calma y protéjase.
- **Alerta de Inundación:** Mantenga la calma y protéjase.
- **Alerta de Explosión:** Mantenga la calma y protéjase.
- **Alerta de Alud:** Mantenga la calma y protéjase.
- **Alerta de Viento:** Mantenga la calma y protéjase.
- **Alerta de Rayos:** Mantenga la calma y protéjase.
- **Alerta de Huelga:** Mantenga la calma y protéjase.
- **Alerta de Cortes de Energía:** Mantenga la calma y protéjase.

AYUDA PARA LAS FAMILIAS AFECTADAS POR EMERGENCIA

El municipio para paliar las necesidades en caso de inundaciones, incendios, sismos u otro tipo de emergencias, recibe desde entidades públicas o privadas, distintos tipos de materiales e implementos para ser entregados a las familias que lo necesiten. Es así como durante el año 2011 se recibió y se entregaron los siguientes elementos:

MATERIALES	CANTIDAD	ORIGEN	DESTINATARIO
Manguera 3/4	1000 mts.	OREMI	Familias de los distintos sectores de la comuna.
Manguera 1/2	1000 mts.	OREMI	Familias de los distintos sectores de la comuna.
Estanques para agua de 200 lts	70	OREMI	Familias en situaciones de desabastecimiento de Agua Potable
Estanque para agua de 500 lts	04	OREMI	Familias afectadas por el incendio de El Bucle
Estanque para agua de 1000 lts.	38	OREMI	Familias de diferentes sectores de la comuna.
Estufas	04	OREMI	Familias afectadas por incendio El Bucle
Cocinitas	02	OREMI	Familias de la comuna
Catres	05	OREMI	Familias de la comuna.
Bidones de 10 lts.	08	OREMI	Familias afectadas por incendio El Bucle.
Juegos de olla	02	OREMI	Familias afectadas por incendio El Bucle.
Nylon	17 rollos	OREMI	Familias afectadas por lluvias de invierno.
Planchas de zinc	24	OREMI	Familias afectadas por lluvias de invierno.
Planchas de zinc	240	Por reposición techumbre del Gimnasio San José	Familias afectadas por lluvias de invierno.
Carbón	90 sacos	OREMI	Familias afectadas por lluvias de invierno.
Geomembrana	20 rollos	OREMI	Familias que viven en medaguas sin aislamiento.

FAMILIA DAMNIFICADA POR INCENDIO DE EL BUCHE





H
Ilustre
Municipalidad
de Hualañé
HUALAÑÉ
Cuenta Pública
COMUNIDAD EN MOVIMIENTO

30 de marzo

2012

Contribuir a que todos los niños, jóvenes y adultos tengan acceso a una educación de calidad, que les permita la integración al pleno desarrollo de la comuna.

Departamento
de Educación

DEPARTAMENTO DE EDUCACIÓN MUNICIPAL

En el año 2011, el Departamento de Administración de Educación Municipal, DAEM, realizó diferentes acciones en las Unidades Educativas de nuestra dependencia, que fueron en directo beneficio de la comunidad escolar, mejorando cada día más la calidad de la Educación. Estas acciones fueron enfocadas en:

- Plan de Mejora en el Subsector de matemática, Lenguaje y Comprensión de la Naturaleza.
- Programa de Fondo de Mejoramiento de la Gestión Municipal.
- Programa Enlaces.
- Programa de Nivelación de Estudios.
- Programa Integración Escolar.
- Construyendo Comunidad Escolar: Por un Con- vivir mejor.
- Programas Residencia Familiar (convenio con JUNAEB).
- Programa de Alimentación Escolar (convenio con JUNAEB).
- Programa de Salud del Estudiante (convenio con JUNAEB).
- Programa de Mantenimiento.
- Proyectos de Iniciativas.
- Mejoramiento de la infraestructura, post terremoto.
- Mesas Técnicas Pedagógicas a nivel comunal.
- Programa Educación Extraescolar.



MISIÓN

El Sistema Educativo Comunal tiene como misión la creación de centros educativos facilitadores del aprendizaje integral; con ambientes que respondan y consideren las necesidades de los alumnos y su entorno, con actitud positiva de convivencia democrática e igualdad de oportunidades para que todos y cada uno de los niños y jóvenes construyan su proyecto de vida y egresen de la Enseñanza Media con las capacidades para enfrentar con éxito la educación superior o vida laboral de acuerdo a los intereses personales de los educandos.

Esta misión será fructífera si las acciones de los miembros de la Comunidad educativa se caracteriza por:

- Los educandos asumen el aprendizaje con responsabilidad y disciplina.
- Los padres y apoderados se comprometen apoyando al estudiante y al colegio.
- Los docentes son comprometidos con el proceso enseñanza aprendizaje, a través de un interés y perfeccionamiento constante y con altas expectativas de sus alumnos.
- Los padres y apoderados constituyen un importante apoyo a la gestión de los establecimientos educacionales y un elemento fundamental para el proceso enseñanza aprendizaje, de ahí es que debe desarrollarse una integración y participación de ellos.

VISIÓN

La Educación Municipal de la comuna de Hualañé, propende a que los establecimientos educacionales existentes en la comuna sean un centro de aprendizaje significativo para los educandos y centro de desarrollo cultural y social para la comunidad.

Se pretende una formación integral con las competencias necesarias para su integración a la educación superior o a la vida laboral de acuerdo a sus habilidades e intereses.

COLEGIOS DE LA COMUNA

ESTABLECIMIENTO	LOCALIDAD	NIVEL DE ENSEÑANZA	DIRECTOR	CALIFICACIÓN SEP
Orilla de Navarro	Orilla de Navarro	E. Básica 1º a 6º	Oscar Bustamante Cornejo	Emergente
Nuestra. Sra. Lourdes (CERRADA TEMPORALMANTE)	Quilico	E. Básica 1º a 6º	Sergio Olmedo Gómez	Emergente
Eduardo Núñez Fuenzalida	Espinalillo	E. Básica 1º a 6º	Claudio Leal Aburto	Emergente
José Santos Aliaga	Los Sauces	E. Básica 1º a 6º	Mariela Millacura Aliaga	Emergente
El Bucle	El Bucle	E. Básica 1º a 6º	Arturo Castro Guajardo	Emergente
Barba Rubia	Barba Rubia	E. Básica 1º a 8º	María E. Ormazábal Guerrero	Emergente
Caone	Caone	E. Básica 1º a 6º	Rosa Núñez Núñez	Emergente
Amelia Vial de Concha	Peralillo	PB- E. Básica 1º a 8º	Oscar Devia Morales	Emergente
Carlos Correa Núñez	Mira Río	E. Básica 1º a 8º	Fernando Silva Fuenzalida	Emergente
La Huerta de M.	La Huerta	PB- E. Básica 1º a 8º	Ramón Muñoz Veliz	Emergente
M. Manuel Larrain	Hualañé	P B- E. Básica 1º a 8º	Ricardo Oyarce L.	Autónomo
Liceo Hualañé	Hualañé	E. Media 1º a 4º	Claudio Leal Aburto	Emergente

MATRICULAS AÑO 2011

ESTABLECIMIENTO	PK	K	E. BÁSICA	TOTAL
ORILLA DE NAVARRO	0	0	33	33
QUILICO	0	0	0	0
LOS SAUCES	0	0	12	12
EL BUCHE	0	0	1	1
ESPINALILLO	0	0	31	31
CAONE	0	0	17	17
BARBA RUBIA	0	0	45	45
LA HUERTA	15	10	103	128
MIRA RÍO	0	0	103	103
PERALILLO	8	21	171	200
M. M. LARRAÍN	21	42	577	640
TOTAL BASICA	44	73	1093	1210
LICEO HUALAÑÉ			490	490
TOTAL COMUNA				1700

INGRESOS AÑO 2011

SUBVENCIÓN ESCOLARIDAD	\$ 1.283.177.302
OTROS APORTES	\$ 252.457.207
APORTE MUNICIPAL	\$ 214.177.431
TOTAL INGRESOS	\$1.749.811.934

EGRESOS AÑO 2011

PERSONAL DE PLANTA	\$ 938.012.350
PERSONAL DE CONTRATA	\$ 319.699.013
OTRAS REMUNERACIONES	\$ 337.302.516
BIENES DE SERVICIO DE CONSUMO	\$ 116.212.511
INDEMICACIONES RETIRO PROFESORES	\$ 38.585.544
TOTAL EGRESOS	\$ 1.711.226.390

OTROS APORTES

APORTES	INGRESOS	GASTOS
LEY SEP (*)	\$244.145.810	\$319.910.675
CHILE CALIFICA	\$12.617.032	\$ 4.650.410
MANTENIMIENTO	\$ 17.574.975	\$ 15.205.298
PLAN TEC (*)	\$ 1.000.000	\$ 4.897.548

(*) La ley SEP y el PLAN TEC (*) presentan en el año 2011 saldo inicial proveniente del año 2010, por lo que no se registra un déficit en el año 2011.

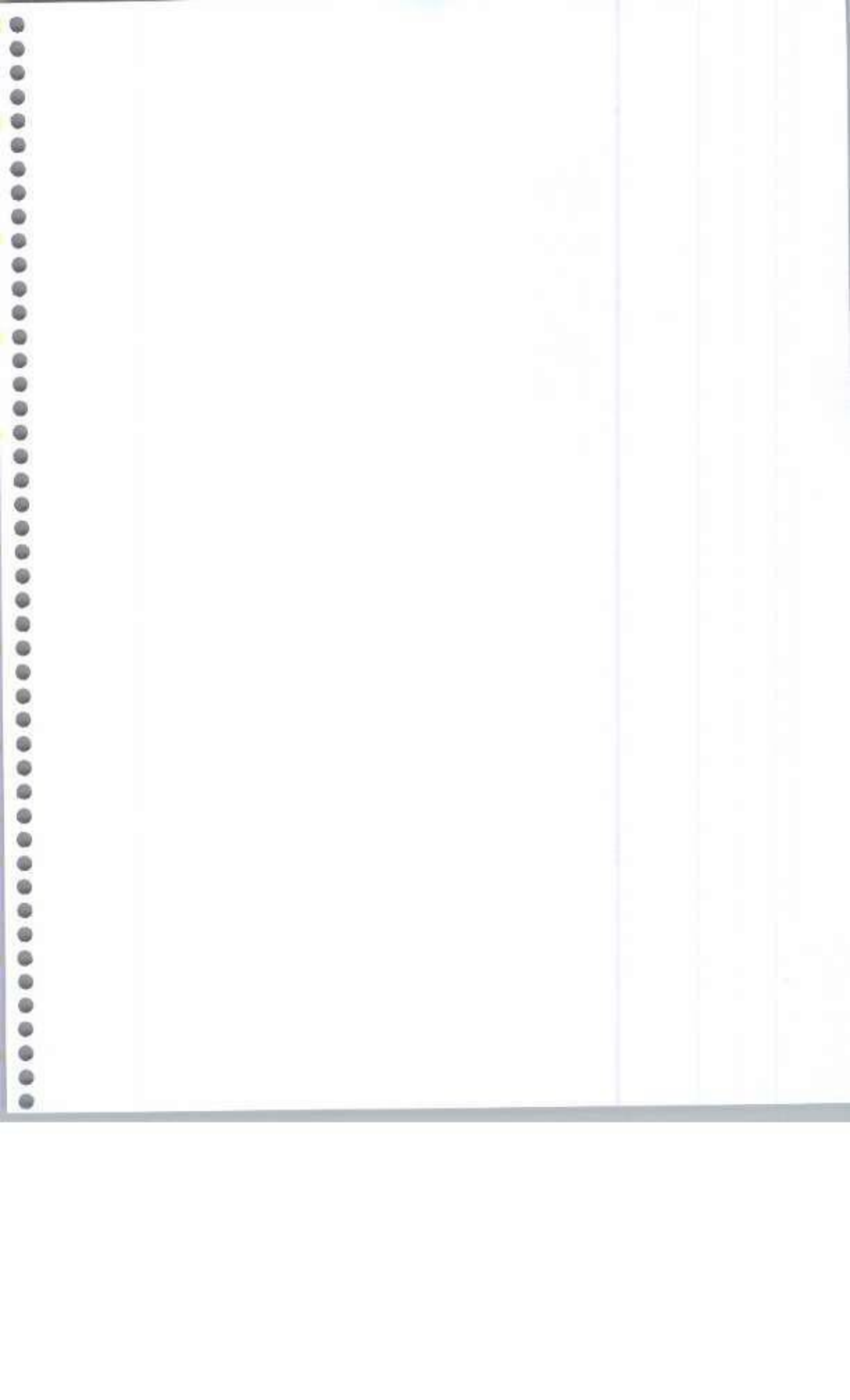

*** RESULTADOS SIMCE 2010 – CUARTOS BÁSICOS**

* RESULTADOS SIMCE 2010 – CUARTOS BÁSICOS						
NOMBRE DEL ESTABLECIMIENTO	LENG	MAT	COM	LENG	MAT	COM
Escuela Amelia Vial de Concha	291	291	275	311	304	299
Escuela Barba Rubia				-	-	-
Escuela Caone				-	-	-
Escuela Carlos Correa Núñez	268	262	275	246	205	223
Escuela Eduardo Núñez Fuenzalida	290	302	285	-	-	-
Escuela José Santos Aliaga Rojas				-	-	-
Escuela La Huerta de Mataquito	245	228	232	291	279	258
Escuela Monseñor Manuel Larraín Errázuriz	280	265	265	277	270	273
Escuela Orilla de Navarro				313	279	276
AÑO	2 0 0 9			2 0 1 0		

*Resultados SIMCE 2011 aún no son publicados por MINEDUC

RESULTADOS SIMCE ENSEÑANZA MEDIA 2010

NOMBRE DEL ESTABLECIMIENTO	LENG	MAT
Liceo Hualañé	260	260

RESULTADOS PSU – LICEO HUALAÑÉ

AÑO	LENG	MAT
2010	481	530
2011	478	515

NUMERO DE ALUMNOS CON PUNTAJE PARA POSTULAR

AÑO 2010	65 ALUMNOS
AÑO 2011	60 ALUMNOS

NUMERO DE ALUMNOS QUE INGRESARON A LA UNIVERSIDAD

AÑO 2010	36 UNIV. TRADICIONAL	0 UNIV. PRIVADA
AÑO 2011	30 UNIV. TRADICIONAL	6 UNIV. PRIVADA ADCRITAS AL PROCESO DEMRE

LEY DE SUBVENCIÓN ESCOLAR PREFERENCIAL (SEP)

Durante el año 2011 los establecimientos municipales de la comuna elaboraron e implementaron el Plan de Mejoramiento del Subsector de Ciencias, dentro de este plan de acción, los colegios establecieron metas a lograr tanto en los aprendizajes de los estudiantes, como a nivel institucional, para esto se confeccionaron acciones que apuntasen tanto a las debilidades como a las fortalezas pesquisadas en el diagnóstico. En el subsector de Lenguaje se realizaron las evaluaciones de proceso correspondientes al monitoreo de los avances de los aprendizajes. Respecto a las acciones del plan de mejoramiento correspondiente a este subsector, se continuaron implementando, en apoyos pedagógicos, apoyos psicopedagógicos, recursos audiovisuales, materiales gráficos, concretos, entre otros.



PROGRAMA DE ALIMENTACIÓN

Este es un Programa del Ministerio de Educación apoyada por JUNAEB que beneficia a los alumnos de Educación Pre- Básica, Básica y Media, con raciones de alimentación en sus establecimientos los días de jornada escolar.

RACIONES DIARIAS	
PREBASICA	126
E. BÁSICA-DESAYUNOS	963 RACIONES
E. BÁSICA-ALMUERZOS	974
E. MEDIA-DESAYUNOS	95
E. MEDIA-ALMUERZOS	283
CHILE SOLIDARIO	637 COLACIONES
CONOZCA A SU HIJO	11



EVALUACION DOCENTE

Durante el año 2011, fueron evaluados profesores de la comuna, tanto de Enseñanza Básica como de Enseñanza Media. Siendo los siguientes resultados:

<i>Nivel</i>	<i>Docentes</i>
Destacado:	4
Competente:	19
Básico:	3
Insatisfactorio:	1
Total Evaluados:	27

PLANES DE SUPERACIÓN PROFESIONAL

Durante el 2011 se capacitaron aquellos docentes con evaluación básica, para mejorar su competencia profesional.

PROGRAMA CHILE CALIFICA

El Programa Chile Califica está destinado a personas adultas que requieren completar sus estudios básicos o medios. El Convenio Municipalidad-MINEDUC benefició a 96 personas de los sectores de La Huerta de Mataquito y Hualañé Urbano.



PROGRAMA ENLACES

- Capacitación a profesores de los colegios.
- Instalación cableada de red computacional en los establecimientos educacionales (ENLACES).
- Capacitación a profesores en el sistema EGED (sistema educacional comunal).
- Capacitación a profesores en LMC (laboratorio móvil computacional).
- Restructuración de la Sala de computación del Liceo Hualañé.
- Instalación de 18 Equipos computacionales en sala de computación.
- Presentación de proyectos para aumento de banda ancha Enlaces.
- Almacenar información en plataforma virtual de "Ley Transparencia".
- Reparación y mantención de equipo computacional de los establecimientos municipales de la comuna.
- Participación de reuniones técnicas regionales de LMC y ENLACE.
- La entrega de dos pizarras interactivas a las Escuela La Huerta de la Mataquito y Escuela Carlos Correa Núñez.

LABORATORIO DE COMPUTACIÓN ESCUELA BARBA RUBIA

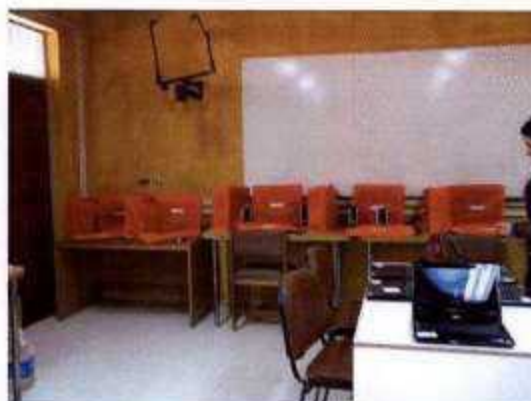

PROGRAMA EXTRAESCOLAR

Difundir y promover el quehacer extraescolar de la comuna de Hualañé, mediante eventos, talleres y encuentros, complementando la educación formal, propendiendo a un desarrollo integral de los escolares.

ACTIVIDAD	SEDE	CONVOCATORIA	MES REALIZADO
CROSS COUNTRY	ESCUELA MONSEÑOR MANUEL LARRAIN	120	ABRIL
FUTBOL INFANTIL	ESCUELA LA HUERTA MATAQUITO	80	MAYO
TENIS DE MESA	ESCUELA CARLOS CORREA NUÑEZ	50	MAYO
BASQUETBOL D. V.	ESCUELA AMELIA VIAL DE CONCHA	60	JUNIO
HANDBOL D. V.	LICEO HUALAÑE	60	JUNIO
CUECA ESCOLAR	ESCUELA AMELIA VIAL DE CONCHA	150	JULIO
FUTBOL PREDEPORTIVO	ESCUELA MONS. MANUEL LARRAIN	100	AGOSTO
MUESTRAS FOLCLORICAS	CADA UNIDAD	250	SEPTIEMBRE
GIMNASIA COREOGRAFICA	ESCUELA MONS. MANUEL LARRAIN	80	OCTUBRE
OLIMPIADAS MICROCENTRO	ESCUELA JOSE SANTOS ALIAGA	120	OCTUBRE
COMPETENCIA ENSEÑANZA MEDIA		200	JULIO A NOVIEMBRE
FESTIVAL DE LA CANCION	ESCUELA CARLOS CORREA NUÑEZ	100	NOVIEMBRE
MUESTRA FINAL	ESCUELA MONS. MANUEL LARRAIN	200	NOVIEMBRE

ACTIVIDADES ÁREA EXTRAESCOLAR

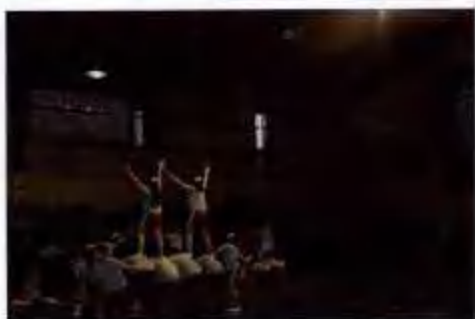

BIBLIOTECA-BIBLIOREDES

La Biblioteca Municipal, atiende a estudiantes y la comunidad en general, entregando el apoyo con textos y curso de computación gratis, con acceso a internet y Apoyo a la generación de contenidos locales.

CURSOS DE CAPACITACIÓN

CURSOS DE CAPACITACIÓN	
TIPO DE CURSO	NUMERO DE ALUMNOS
CURSO DE ALFABETIZACIÓN DIGITAL	230
CURSO CONTENIDO LOCAL	70
TOTAL	300



PROGRAMA INTEGRACIÓN

El objetivo de este programa es entregar ayuda a los alumnos que presentan necesidades educativas. Para ello el programa cuenta con profesionales tendientes a satisfacer las necesidades que cada alumno requiere.

Profesionales contratados para la atención:

- 1 Coordinadora Técnica Educación Especial DAEM
- 1 Psicóloga
- 1 Kinesiólogo
- 1 Fonoaudióloga
- 8 Educadora diferencial
- 1 Asistente educación diferencial

PROGRAMA INTEGRACIÓN

ESTABLECIMIENTOS CON COBERTURA	10
ALUMNOS	99
IMPLEMENTACIÓN DE AULAS	10



ÁREA SOCIAL

PROGRAMAS 2011

En el año escolar 2011 se continuó con los siguientes programas de mejoramiento de la calidad de la educación en la comuna:

1. Programas de becas:

- a. *Presidente de la República para Enseñanza Media*
- b. *Becas indígenas para enseñanza básica y media, que incluye hasta la tercera generación.*
- c. *Becas Junaeb para pago de arancel PSU.*
- d. *Becas Municipales para alumnos que ingresan a la Educación Superior.*
- e. *Programas Yo Eligo Mi PC.*



RESIDENCIA FAMILIAR ESTUDIANTIL

OBJETIVO GENERAL

Financiar soporte de vivienda estudiantil que incorpora la entrega de servicios de alimentación, alojamiento, apoyo afectivo y apoyo pedagógico, en casas de familias tutoras a alumnos/as en condiciones de vulnerabilidad, preferentemente del sector rural, que no disponen de establecimientos educacionales cercanos a sus domicilios y que deben residir en otras localidades o ciudades que cuenten con liceos o escuelas para continuar sus estudios.

INDICADORES

- El programa Residencia Familiar en Marzo del 2008 es traspasado al Depto. de Educación con una cobertura de **24 alumnos**.
- Durante el año 2011 año se cuenta con una cobertura de 37 alumnos y 13 tutoras, atendiendo las necesidades de los alumnos más vulnerables de los sectores de: **Los Sauce, Espinalillo, Docamavida, Llano de Caone, Rincón de Cañete, Quilico, Patacón.**

PRESUPUESTO

- \$ 2.405.000 Anual para la ejecución del Programa
- \$ 18.844.500 Anual para la cancelación de la Tutoras.

AÑO	BENEFICIARIOS
2011	37

PASEO DE NIÑOS BENEFICIARIOS
DEL PROGRAMA DE RESIDENCIA
FAMILIAR



LANZAMIENTO DEL PROGRAMA DE
RESIDENCIA FAMILIAR



BECAS DE MANTENCIÓN.

OBJETIVO GENERAL

Mantener a los alumnos de escasos recursos y alto rendimiento académico en el sistema educacional mediante el aporte económico del Estado de Chile.

ACTIVIDADES

Postulación de alumnos de acuerdo a los requerimientos de las Becas Indígena, Beca Presidente de la República.

INDICADORES:

BECA POSTULANTES Y RENOVANTES	AÑO 2011
BÁSICA	10
MEDIA	57
SUPERIOR	18

PRO RETENCIÓN ESCOLAR.

OBJETIVO GENERAL

Contribuir a la igualdad de oportunidades en el sistema de educación, en edad escolar, del sistema subvencionado, hasta lograr los 12 años de escolaridad obligatoria.

ACTIVIDADES

Postulación de alumnos de acuerdo a los requerimientos del Ministerio de Educación, entrega de beneficios a los alumnos en temas de educación como: Útiles Escolares, Uniforme Escolar, Atención Psicológica, Reembolso de Pasajes, Reforzamiento, Atención Dental de Urgencia, Fotocopias, Compra de Textos Escolares, Impresiones.

INDICADORES:

ALUMNOS PRO RETENCION	AÑO 2011
BÁSICA	121
MEDIA	140



PROGRAMA SALUD DEL ESTUDIANTE.

OBJETIVO GENERAL

Mejorar la salud y éxito en la etapa escolar a los estudiantes vulnerables de enseñanza básica y media de escuelas subvencionadas del país, resolviendo su problema de salud, vinculado con el rendimiento e inserción escolar.

ACTIVIDADES

Atención a los alumnos de la comuna en la especialidad de: Oftalmología, Otorrino, Traumatología, entregando sus lentes, corset y audífonos.

INDICADORES

ESPECIALIDAD	BENEFICIADOS
OFTALMOLOGIA	132
OTORRINO	33
TRAUMATOLOGIA	15
TOTAL	180



FONDO DE APOYO AL MEJORAMIENTO DE LA GESTION MUNICIPAL EN EDUCACION.

Durante el año 2011 el Ministerio de Educación, envió recursos económicos para mejorar la gestión de la educación municipal en nuestra comuna, para ello fueron creadas seis iniciativas.

EL Objetivo de este Fondo: es contribuir al mejoramiento de la gestión municipal en el área de educación, mediante el financiamiento de iniciativas que permitan resolver los nudos críticos que afectan a la gestión y por lo tanto la calidad de la educación, impulsando el establecimiento de un sistema permanente de mejoramiento de la calidad de la gestión educativa municipal.

A continuación se detalla las actividades más relevantes de las seis iniciativas que continuaron funcionando el año 2011:

Título Programa	Objetivo	Monto Aprobado
DESARROLLANDO ESTRATEGIAS APLICADAS EN LA GESTION MUNICIPAL DIRIGIDAS EL MEJORAMIENTO DE LA CALIDAD DE LA EDUCACION.	Contribuir al mejoramiento de la gestión municipal en el área de educación, mediante el desarrollo de iniciativas que permita resolver los nudos críticos que afectan la gestión y incidan en la calidad de la educación, impulsando acciones dirigida a la gestión de recursos, a los docentes y asistentes de la educación, la participación e integración de los padres y apoderados en la gestión institucional, la adquisición de transporte y la regularización de mantenimiento y funcionamiento de establecimientos educacionales de la comuna.	\$87.117.681

Iniciativas	Descripción
Establecer espacios de difusión Convivencia.	Difundir importancia de la Convivencia Escolar como estrategias para evitar conflictos. Sensibilizar a la comunidad educativa. Elaborar reglamentos de convivencias
Capacitación personal del DAEM	Capacitar a los profesionales del DAEM y Asistentes de la Educación en áreas de sus competencias y actualizar sus conocimientos en áreas de una mejor gestión.
Mejorando acceso a la información. Favorecer la integración y la participación.	Fortalecer acceso a red digital y radial para entregar información a la comunidad. Regularizar la situación de radio escolar Motivar la participación e integración de los estudiantes, padres y apoderados en la gestión educativa de los establecimientos educativos mediante encuentros, actividades y capacitaciones.
Mejorando el transporte escolar para fomentar.	Fomentar la participación de los educandos de la comuna en las actividades extraescolares a nivel comunal, provincial y regional mediante la adquisición de un vehículo escolar.
Regularizando del Sistema de Agua Potable.	Normalizar el sistema de agua potable de los establecimientos afectados por el sismo del año 2010 mediante estudio y reparación de los establecimientos y
	Elaborar informe técnico de sistema eléctrico Liceo Hualañé.



SALA CUNA Y JARDINES INFANTILES

El objetivo de los Jardines y Sala Cuna Administrados por el Departamento de Educación es promover el bienestar integral del niño (a), ampliando y diversificando las experiencias de aprendizaje y desarrollo, en un ambiente saludable, protegido, seguro y diseñado especialmente para el aprendizaje constante, a través de la experiencia.

Otro de los objetivos principales de los jardines y sala cuna es que los niños y niñas reconozcan su autosuficiencia para la concreción de metas, que se reconozcan como protagonistas de su propia vida y como creadores de su realidad.

JARDINES	PROFESIONALES	TÉCNICO	AUXILIARIOS	ALUMNOS	INGRESOS
Capullito de Esperanza	1	2	1	30	26.198.122
Los Corazoncitos	2	4	1	41	40.941.670
Castillitos de Sueño	2	9	2	87	61.482.216
Dientecitos de Leche	2	4	1	38	40.049.779



DONACIONES.

ESCUELA BARBA RUBIA.

Desde el terremoto del 27 de febrero 2010, apadrino la Escuela de Barba Rubia, el **ROTARY LA REINA ALTA**. Comenzaron destacando a los alumnos y alumnas de mejor rendimiento, luego realizaron las siguientes donaciones:

- 10 Computadores
- 05 Notebook
- 01 Plasma 43 pulg.
- 05 Pizarras interactivas
- 01 Proyector
- 20 Candados
- 01 Refrigerador.
- 01 Cocina.





**Ilustre
Municipalidad
de Hualañé
Cuenta Pública**

30 de marzo

2012

Le corresponde proponer y ejecutar medidas tendientes a materializar acciones y programas relacionados con salud pública, además de administrar los recursos humanos, materiales y financieros de tales servicios en coordinación con la unidad de administración y finanzas.

**Departamento
de Salud
Municipal**

DEPARTAMENTO DE SALUD MUNICIPAL

El Departamento de Salud Municipal administra tres Postas de Salud Rural, ubicadas en: La Huerta de Mataquito, con una población inscrita de aproximada de 2365 beneficiarios, Barba Rubia, con una población de 1200 y Espinalillo con 694 beneficiarios.

Dicho Departamento contó durante el año 2011 con el recurso humano suficiente para realizar las prestaciones de salud, equipo multidisciplinario conformado por su Director, Víctor Gutiérrez Arellano, 02 médicos, matrona, nutricionista, odontóloga, enfermera, kinesiólogo, psicólogo, asistente social sólo día sábado, 02 paramédicos, 04 técnicos en enfermería, 01 técnico dental, 02 choferes, 04 administrativos y 04 auxiliares de servicio.

Las atenciones en todas las Postas de la comuna se realizan de lunes a viernes en horario de 8:00 hrs a 17:00 hrs. No obstante a lo anterior, las atenciones en Posta de la Huerta se amplían a:

- **Turnos de Noche** de lunes a viernes desde las 20:00 hrs hasta las 8:00 hrs día siguiente.
- Sábados y domingos **todo el día y toda la noche.**
- Apoyo médico en turnos tanto presencial como telefónico en periodos críticos como lo son los meses de junio, julio, agosto.

POSTA DE BARBA RUBIA

La Posta de Barba Rubia posee atenciones **tres veces a la semana** por el equipo de profesionales (martes, jueves y viernes estaciones rurales) en donde los días viernes se da preferencia a los sectores en donde existía Estaciones Médico Rural como son los Coipos y Caone. Durante estas tres jornadas se cuenta con médico en el sector. Dada la demanda estacional y considerando la eficiencia del recurso humano a contar de septiembre 2011 se suspende la asistencia de médico los días viernes.

Además cuenta con un **box dental** con implementación de primera línea atendiendo dos veces al mes, solo los días martes a saber:

ACTIVIDAD	NÚMERO DE PRESTACIONES 2011
Urgencias	172
Primera consulta	121
Obturaciones	110
Exodoncias	85
Pulido y destratrache	35
Sellantes	35
Prótesis instaladas	18
Otras	32
Total	608

Tabla: Prestaciones Odontológicas otorgadas en La Posta de Salud de Barba Rubia, REM 0.9, Departamento de Salud de Hualañé 2011.



A todos estos pacientes se les hace tratamiento integral de acuerdo a las necesidades de cada uno, esto puede incluir:

- Obturaciones (reparar un diente dañado por caries y devolverle su función y forma normal)
- Exodoncias (extracción simple)
- Prótesis (elemento artificial destinado a restaurar la anatomía de una o varias piezas dentarias)
- Limpieza dental
- Educación

Los pacientes de Urgencias no ingresan con ficha y atendemos alrededor de **15 pacientes mensuales**

POSTA ESPINALILLO

La Posta de Espinalillo tiene sólo una atención a la semana por el equipo de profesionales. En tiempos de mayor afluencia de público, como son los meses de junio a noviembre 2011 se instauró una segunda ronda médica todos los días viernes de cada semana.

OBJETIVO GENERAL DEL DEPARTAMENTO DE SALUD

El objetivo principal del Departamento Salud es realizar todas las prestaciones y programas de salud a cada uno de nuestros pacientes. A continuación presentaremos los programas y el tipo de asistencia o control, que se debe realizar a cada persona que ingrese a nuestros registros.

Programa de salud del niño

1. Control de salud del niño sano
2. Evaluación del desarrollo psicomotor
3. Control de malnutrición
4. Control de lactancia materna
5. Educación a grupos de riesgo
6. Consulta nutricional
7. Consulta de morbilidad
8. Control de enfermedades crónicas
9. Consulta por déficit del desarrollo psicomotor
10. Consulta kinésica
11. Consulta de salud mental
12. Vacunación
13. Programa Nacional de Alimentación Complementaria
14. Atención a domicilio

Programa de salud del adolescente

1. Control de salud
2. Consulta morbilidad
3. Control crónico
4. Control prenatal
5. Control de puerperio
6. Control de regulación de fecundidad
7. Consejería en salud sexual y reproductiva
8. Control ginecológico preventivo
9. Educación grupal
10. Consulta morbilidad obstétrica
11. Consulta morbilidad ginecológica
12. Intervención Psicosocial

13. Consulta y/o consejería en salud mental
14. Programa Nacional de Alimentación Complementaria
15. Atención a domicilio.

Programa de la mujer

1. Control prenatal
2. Control de puerperio
3. Control de regulación de fecundidad
4. Consejería en salud sexual y reproductiva
5. Control ginecológico preventivo
6. Educación grupal
7. Consulta morbilidad obstétrica
8. Consulta morbilidad ginecológica
9. Consulta nutricional
10. Programa Nacional de Alimentación Complementaria
11. Ecografía Obstétrica del Primer Trimestre

Programa del adulto

1. Consulta de morbilidad
2. Consulta y control de enfermedades crónicas
3. Consulta nutricional
4. Control de salud
5. Intervención psicosocial
6. Consulta y/o consejería de salud mental
7. Educación grupal
8. Atención a domicilio
9. Atención podología a pacientes con pie diabético
10. Curación de Pie diabético
11. Intervención Grupal de Actividad Física

Programa del adulto mayor

1. Consulta de morbilidad
2. Consulta y control de enfermedades crónicas
3. Consulta nutricional
4. Control de salud
5. Intervención psicosocial
6. Consulta de salud mental
7. Educación grupal
8. Consulta kinésica
9. Vacunación antiinfluenza
10. Atención a domicilio
11. Programa de Alimentación Complementaria del Adulto Mayor
12. Atención podología a pacientes con pie diabético
13. Curación de Pie Diabético

Programa de salud oral

1. Examen de salud
2. Educación grupal
3. Urgencias
4. Exodoncias
5. Destartraje y pulido coronario
6. Obturaciones temporales y definitivas
7. Aplicación sellantes
8. Pulpotomías
9. Barniz de Fluor
10. Endodoncia
11. Rayos X dental

ACTIVIDADES CON GARANTIAS EXPLICITAS EN SALUD ASOCIADAS A PROGRAMAS

1. Diagnóstico y tratamiento de hipertensión arterial primaria o esencial: consultas de morbilidad y controles de crónicos para personas de 15 años y más, en programas de adolescente, adulto y adulto mayor.
2. Diagnóstico y tratamiento de Diabetes Mellitus tipo 2: Consultas de morbilidad y controles de crónicos en programas del niño, adolescente, adulto y adulto mayor.
3. Acceso a evaluación y alta odontológica integral a niños y niñas de 6 años: prestaciones del programa odontológico.
4. Acceso a tratamiento de epilepsia no refractaria para los beneficiarios desde un año a menores de 15 años: consultas de morbilidad y controles de crónicos en programas del niño y adolescente.
5. Acceso a tratamiento de IRA baja de manejo ambulatorio en menores de 5 años: consultas de morbilidad y kinésica en programa del niño.
6. Acceso a diagnóstico y tratamiento de Neumonía adquirida en la comunidad de manejo ambulatorio en personas de 65 años y más: consultas de morbilidad y kinésica en programa del adulto mayor.
7. Acceso a diagnóstico y tratamiento de la Depresión de manejo ambulatorio en personas de 15 años y más: consulta de salud mental, consejería de salud mental, intervención psicosocial y tratamiento farmacológico
8. Acceso a diagnóstico y tratamiento de la enfermedad pulmonar obstructiva crónica: consultas de morbilidad y controles de crónicos; atención kinésica en programa de adulto mayor.
9. Acceso a diagnóstico y tratamiento del asma bronquial moderada en menores de 15 años: consultas de morbilidad y controles de crónicos en programas del niño y del adolescente; atención kinésica en programa del niño.
10. Acceso a diagnóstico y tratamiento de presbicia en personas de 65 y más años: consultas de morbilidad, controles de salud y control de crónicos en programa del adulto mayor.
11. Acceso a tratamiento médico en personas de 55 años y más, con artrosis de cadera y/o rodilla, leve o moderada
12. Acceso a Diagnóstico y tratamiento de la Urgencia odontológica Ambulatoria

ACTIVIDADES GENERALES ASOCIADAS A TODOS LOS PROGRAMAS

1. Educación grupal ambiental
2. Consejería familiar
3. Visita domiciliaria integral
4. Consulta social
5. Tratamiento y curaciones
6. Extensión Horaria
7. Intervención Familiar Psicosocial
8. Diagnóstico y control de la TBC
9. Exámenes de Laboratorio Básico

FINANCIAMIENTO

Durante el año 2010 y 2011 el financiamiento del Departamento estuvo compuesto en su mayoría por el aporte de:

INGRESOS (MILLONES)	2010	2011
Servicio de Salud	145.755	160.343
Municipalidad	90.000	72.500
Otros Servicio Salud		59.665
Otros (reintegros licencias,)	4.859	13.206
TOTAL	240.614	305.714

Realizando gastos totales por un monto de \$290.910.000, distribuidos en Gastos de Personal por el monto de \$238.606 y por Gastos en Bienes y Servicios por el monto de \$52.304 ajustándose completamente a presupuesto para que no exista un déficit presupuestario final.

Con todos los recursos, anteriormente expuestos, se deben realizar y abarcar eficientemente todas las prestaciones enumeradas anteriormente, con un total para el año 2011 de **96 prestaciones** de salud.-

PROGRAMAS CON ADMINISTRACIÓN DE FONDOS DIRECTOS DEL SERVICIO DE SALUD DEL MAULE

El Servicio de Salud del Maule, en cumplimiento con las políticas de salud implantadas por el Ministerio de Salud para un año determinado, encomienda a los Departamentos de Salud para que realicen prestaciones adicionales, financiándolas con recursos frescos y directos, los cuales tienen que ser administrados directamente por los Municipios a través de sus departamentos de salud. Tales prestaciones o servicios

adicionales se enmarcan dentro de programas. Dentro de estos programas encontramos:

- Promoción de Salud
- Programa Resolución de Especialidades en Atención Primaria de Salud.
 - Especialidad Ambulatoria
 - Apoyo cuidado domiciliario
- Programa Apoyo a la Gestión a nivel Local
- Programa Integral Depresión y Violencia Intrafamiliar
- Programa Reforzamiento Atención Odontológica
- Programa IRA ERA
- Programa Apoyo a la Gestión Salud Rural

Las características, objetivos y desarrollo de los diferentes programas se analizan a continuación:

PROMOCIÓN DE SALUD 2011

Objetivo General: Establecer en la comuna de Hualañé medidas pertinentes que ayuden a promover Estilos de Vida Saludables.

Objetivos Específicos:

- Instaurar en la comunidad escolar mejores hábitos en alimentación y actividad física.
- Promover en la comunidad general la práctica de actividad física.
- Generar condiciones que faciliten el cambio de conducta en población general respecto al daño del consumo de tabaco.

Ámbitos de Acción	Actividad Programada	Nº de actividades programadas	Presupuesto programado	Detalle del gasto presupuestado
Gestión Local	Audiencia con concejo municipal	1	0	0
	Eliminar Kioscos en escuelas o licitar otros con patrones saludables.	5	150.000	Material de apoyo de difusión (letreros en escuelas) mejoramiento infraestructura menor de Kiosco Saludable
	Ordenanza municipal que elimina venta de alimentos en las afueras del establecimiento	1	0	0
	Estandarizaciones de colaciones en nivel prebásico.	6	50.000	Afiches en la temática para c/ jardín y sala cuna
	Implementación de infraestructura en plaza pública que promueva la actividad física recreativa en población general.	1	6.600.000	Equipamiento en máquinas para ejercicio físico
	Habilitación dentro de escuelas de espacios físicos que ayuden a recreos activos, juegos u otros.	5	2.000.000	Mejorar algunos espacios físicos techumbre, audio, radio, tarimas u otro material de apoyo
	Aplicar encuesta a HLHT	100	30.000	Traslados impresión material
Coordinación Intersectorial	Difusión red de trabajo la casa sin humo*	12	20.000	Traslados - impresión material
	Trabajo con jardines infantiles y salas cunas en fortalecimiento estilos de vida sin tabaco en la familia, como prevención del inicio del consumo.	06	120.000	Afiches para establecimientos con compromiso del establecimiento
	Se capacita a alumnos como monitores recreativos en escuelas.	5	30.000	Material de apoyo
	Se fortalece el desarrollo de actividad física "gimnasia aeróbica"	84	520.000	Monitor actividad física
	Reuniones de monitoreo con escuelas para coordinación del trabajo en vida sana.	05	10.000	0
	Obesidad escolar se deriva a APS, a través de trabajo en red.	N	0	0
	Coordinación con proyectos IND en desarrollo en la comuna	08	0	0

Fortalecimiento organizaciones deportivas	03	300.000	Apoyo a organizaciones deportivas con equipamiento en camisetas con mensajes en promoción "vida sana"
Afiches difusión estilos de vida sano (diseño local) en Establecimientos educacionales	01	50.000	Confección material de difusión a través de concurso escolar ganador.
Sensibilizar a apoderados de jardines infantiles y salas cuna en su rol preventivo del inicio del consumo de tabaco en menores de edad.	05	50.000	Material de apoyo a padres en taller de sensibilización

Actividad Física Funcionarios



Colaciones saludables



Charlas Sin tabaco



Formación a Padres



Kioscos Saludables



Barba Rubia



Caone



Orilla Navarro



Recreos Activos: Formación Monitores



3. Programa Resolución de Especialidades en Atención Primaria de Salud

- a. **Especialidad Ambulatoria:** Este componente considera la compra de servicios de Especialidades desde la APS, asegurando a los beneficiarios del sistema público el acceso de manera oportuna a las prestaciones ambulatorias para el manejo de patologías en el ámbito de las especialidades de Oftalmología y Ecotomografías.

Durante el año 2011 se realizaron:

Especialidad	Nº Pacientes
Consultas Oftalmológicas	58
Lentes ópticos	69
Eco-abdominales	11
TOTAL	138

Oftalmología:

Sector	Nº de Consulta	Nº de Lentes
La Huerta	34	39
Barba Rubia	13	16
Espinalillo	11	14
TOTAL	58	69

- b. **Apoyo cuidado domiciliario:** Este componente corresponde a un apoyo monetario a Cuidadores de Pacientes con Discapacidad Severa y/o Pérdida de Autonomía. Durante el año 2011 se cancelaron a un promedio de 30 cuidadores con un monto individual de \$21.532, por lo tanto, anualmente estos cuidadores recibieron en promedio de \$ 258.384 cada uno.

Sectores	Nº Postrados	Pacientes	Monto Total Recibido
Hualañé (Hospital)	16		\$ 7.275.420
La Huerta	11		
Espinalillo	2		
Barba Rubia	1		
Total	30		

4. Programa Apoyo a la Gestión a nivel Local

El Ministerio de Salud, ha elaborado un Programa de Apoyo a la Gestión en Atención Primaria de Salud Municipal, con el objeto de aumentar la eficacia en la gestión y administración local de salud tendiente a proporcionar a las personas beneficiarias, una mejora en la calidad y resolutivez de las atenciones de salud. Para lo anterior, durante los últimos años se han abarcado en la comuna 4 áreas que se detalla a continuación con sus respectivos gastos durante 2010:

Apoyo a la Gestión e Infraestructura	Reparaciones y ampliaciones en Espinalillo	\$921.840 \$1.307.031
	Apoyo a la Gestión EMP	Se realizaron durante 2011 por este programa 24 Mamografías y 28 Radiografías de Pelvis
Apoyo a la Gestión Reforzamiento	Servicios Médicos para reemplazos y servicios extras.	\$1.310.943.-
TOTAL		\$4.039.814

5. Programa Integral Depresión y Violencia Intrafamiliar

Su propósito es contribuir a mejorar la salud mental de los usuarios del sistema público de salud, mejorando la accesibilidad, oportunidad y calidad técnica de la atención que se entrega en los establecimientos de Atención Primaria de Salud de la comuna.

Los componentes a considerar para el año 2011 son: Depresión, Violencia Intrafamiliar, Consumo Perjudicial y Dependencia de Alcohol y Drogas en Población menor de 20 años (GES) y Salud Mental Infante Juvenil y los objetivos específicos y metas son:

- Prevenir problemas y/o trastornos de salud mental de la población a través de intervenciones comunitarias con organizaciones de la comunidad, con profesores y padres en establecimientos educacionales y a través de las acciones regulares de los distintos programas de salud de atención primaria.
- Proporcionar un tratamiento integral, accesible, oportuno y eficaz, a las personas de 15 años y más, que sufren trastornos depresivos leves a moderados.
- Detectar, Diagnosticar y dar Tratamiento Integral a mujeres que sufren violencia intrafamiliar.
- Detectar, Diagnosticar, dar Tratamiento Integral y Seguimiento a personas menores de 20 años con consumo perjudicial o dependiente de alcohol y

drogas que puedan beneficiarse del Plan Ambulatorio Básico garantizado por el GES.

- Detectar, Diagnosticar y Tratamiento Integral a niños y adolescentes con problemas y trastornos de salud mental, incorporando acciones con sus familias y entorno comunitario y escolar.

En dicho programa se invirtió durante año 2011 lo siguiente:

Prestación Servicios Psicóloga	\$ 3.146.429	\$4.442.429.-
Prestación Servicios Asistente Social	\$ 1.296.000	

6. Programa Reforzamiento Atención Odontológica

El Ministerio de Salud, a través del Servicio, conviene en asignar a la Municipalidad recursos destinados a financiar las siguientes estrategias del "Programa de Reforzamiento y Resolutividad Odontológica en Atención Primaria"

- o Salud Oral Integral niños 6 años
- o Urgencia Odontológica – GES
- o Atención Odontológica personas 60 años
- o Salud Oral Integral de la Embarazada
- o Odontológico para mujeres y hombres de escasos recursos
- o Prótesis y endodoncias dentales en APS

Durante el año 2011 se invirtió un total de **\$ 3.378.993** distribuido como sigue:

Adquisición de un Kit de Micromotor NSK para sillón dental Barba Rubia	\$ 360.000	\$ 3.378.993
Confección 51 prótesis dentales acrílicas y 05 endodoncias	\$ 3.018.993	

7. Programa Ges IRA ERA y Artrosis

Programa de años anteriores y en donde se avocan los esfuerzos para lograr avances en la resolutiveidad de enfermedades e infecciones respiratorias, como así también osteomusculares relacionadas con la artrosis. Durante el año 2011 se invirtió en lo siguiente:

Medicamentos Artrosis	\$ 1.302.240	\$ 1.937.127
Compra de equipo ultrasonido portátil	\$ 178.500	
Compra de insumos para radiografías	\$ 456.387	

8. Programa Apoyo a la Gestión Salud Rural

Este programa apunta a reforzar las atenciones de paramédico en las postas rurales de la comuna en donde solo cuentan con un paramédico garantizando de esta forma la continuidad de la atención a la población usuaria y reforzar el trabajo comunitario. La inversión para año 2011 fue de:

Prestación Servicios técnico en Enfermería	\$ 3.498.900	\$ 4.490.573
Apoyo Iniciativa Consejo Participativo: Rincón Infantil e implementos Kinesiológicos	\$991.673	

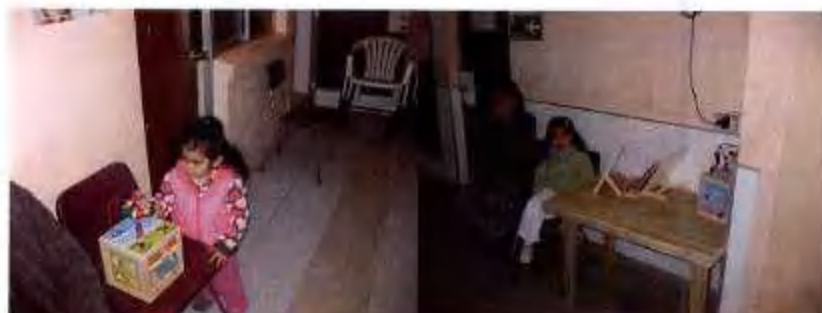

Box Dental JUNAEB

Uno de los grandes logros 2010 fue habilitar el Modulo Dental JUNAEB con recursos propios, la implementación fue aportada por JUNAEB. El principal objetivo es entregar atención odontológica y enseñanza de higiene bucal a los alumnos de los establecimientos educacionales de la comuna.

Inicialmente el objetivo es brindar atención dental descrita como Alta Integral a los escolares que cursan pre-kinder y kinder y en su defecto en 1º año de enseñanza básica. Durante el año 2011 se otorgó la atención descrita como Control de Mantención durante 1º año básico, 3º, 5º, 7º y 8º año básico, además se otorgaron atenciones de urgencia dental a los escolares desde prekinder a 8º básico de las escuelas adscritas al módulo.

Durante el año 2011 el Box JUNAEB estuvo a cargo del Dr. Sebastián Cordero y se realizaron las siguientes atenciones:

Pre-kinder	21
Kinder	13
8º básico	3

Lo invertido por concepto de Honorarios ascendió durante año 2011 a \$ 3.699.000.- sin considerar materiales e insumos.



Por cada alta que se realice, la JUNAEB envía un monto de dinero, por tanto, y de acuerdo a las altas dadas o atenciones de urgencias realizadas, la JUNAEB aportó la suma total de \$ 3.768.591 pesos.

ATENCIONES MODULO JUNAEB HUALAÑE

Periodo Junio -Diciembre 2011

	Junio	Julio	Agosto	Septiembre	Octubre	Noviembre
Pre-Kinder	7	6		1	3	3
Kinder	7	2	4	2	10	11
7º y 8º		8	11	7	13	11
Urgencias	2	4	8	3		3
TOTAL	16	20	23	13	26	28

ILUSTRE
MUNICIPALIDAD
DE HUALAÑÉ
CUENTA
PÚBLICA

30 de marzo

2012

La Oficina Comunal de Deporte tiene como finalidad la promoción de la actividad física y deportiva entre los niños, jóvenes y adultos de la comuna de Hualañé.

OFICINA
COMUNAL
DE
DEPORTE

OFICINA COMUNAL DE DEPORTE

La Oficina Comunal de Deporte tiene como finalidad la promoción de la actividad física y deportiva entre los niños, jóvenes y adultos de la comuna de Hualañé. Para ello la Oficina de Deporte gestiona y desarrolla actividades, encuentros y talleres con recursos municipales y mayoritariamente de fondos concursables del Gobierno Regional y del Instituto Nacional del Deporte.

ACTIVIDADES Y PROYECTOS REALIZADOS POR LA OFICINA COMUNAL DE DEPORTE

CURSO DE NATACION 2011 PISCINA MUNICIPAL

OBJETIVO: Enseñar al los niños y jóvenes de la comuna la disciplina de la natación en la piscina Municipal de Hualañé.

DURACION: 12 clases entre los meses de Enero y Febrero

CANTIDAD: 40 niños y jóvenes

PROFESOR: Claudio Silva, profesor de educación física.

RECURSOS INVERTIDOS: \$150.000



CURSO DE HIDROGIMNASIA 2011 PISCINA MUNICIPAL

OBJETIVO: promover la actividad física en Hualañé en lo que se refiere la disciplina del hidrogimnasia con las personas adultas de la comuna.

DURACION: 12 clases entre los meses de Enero y Febrero del año 2011

CANTIDAD: 20 participante

PROFESOR: Araceli Millacura

RECURSOS INVERTIDOS: \$ 50.000



CAMPEONATO DE TENIS 2011

OBJETIVO: promover la participación de adultos, jóvenes y niños en la práctica del tenis a través de talleres en los que se les entrega las técnicas básicas de este deporte.

DURACION: Cuatro fin de semanas.

CANTIDAD: 18 participantes entre niños y jóvenes y adultos.

PERSONAS DE TRABAJO: Ayudante, juez

RECURSOS INVERTIDOS: \$ 90.000



TALLER DE VOLEYBOL PLAYA AÑO

OBJETIVO: Realizar y recrear en las tardes a personas que quisieran incursionar el voleibol playa y además hacer lazos de amistad.

CANTIDAD: 20 participantes entre adultos y jóvenes

PROFESOR: David Alejandro Correa González

RECURSOS INVERTIDOS: \$ 100.000

SEMANA HUALAÑESINA AÑO 2011

OBJETIVO: Realizar actividades y competencias deportivas y recreativas para la comunidad de Hualañé y los turistas que nos visitan.

CANTIDAD: Participación de 3 alianzas de diferentes sectores de la comuna, La Higuera, Hualañé Centro y Villas Norte.

AYUDANTE: Rodrigo Ormazábal, Miguel Ángel Muñoz Devia.

RECURSOS INVERTIDOS: \$ 900.000



**CAMPEONATO FUTBOL CALLE PLAZA DE ARMAS DE HUALAÑE
CONJUNTAMENTE CON SENDA**

OBJETIVO: Ofrecer una alternativa de recreación y sano esparcimiento a través de la práctica del deporte con la finalidad de mantener a los niños y jóvenes 100% libre de drogas.

CANTIDAD: 6 equipos de diferentes edades.

RECURSOS INVERTIDOS: \$40.000



CORRIDA DE MONTANBIKE CONJUNTAMENTE CON SENDA

OBJETIVO: Realizar actividades que no existían dentro del marco deportivo de la comuna y así potenciar las habilidades de todos los ámbitos deportivos. Y además mantener 100% libre de drogas.

CANTIDAD: 15 participantes

RECURSOS INVERTIDOS: \$45.000



CAMPEONATO DE FUTBOLITO SUB 15 - ESTADIO MUNICIPAL

OBJETIVO: Crear conciencia en los deportistas que no tan solo se puede jugar fútbol en le estadio, sino que también, otras disciplinas dependientes de esta área como es el futbolito y para que los jóvenes puedan recrearse y tener un espacio de esparcimiento en el verano.

CANTIDAD: 6 equipos de futbolito.

RECURSOS INVERTIDOS: \$50.000

CAMPEONATO SUB 20 - ESTADIO MUNICIPAL

OBJETIVO: Producir instancias deportivas para la edad que no sé realizan en Hualañé con diversos equipos de la categoría sub 20, realizada en una sola jornada, en el mes de Febrero del año 2011.

CANTIDAD DE EQUIPOS: 4 equipos de fútbol categoría sub 20 con 15 jugadores cada equipos.

RECURSOS INVERTIDOS: \$100.000

ENCUENTRO DEPORTIVO ENTRE CURICO UNIDO Y DANICH PEREZ DE HUALAÑÉ.

OBJETIVO: Ofrecer un espectáculo de alto nivel para la gente de nuestra comuna con un partido de fútbol de primera categoría.

CANTIDAD: Asistencia 250 personas.

RECURSOS INVERTIDOS: \$ 20.000 (copa disputada en el encuentro deportivo)



ENTREGA DE UN PRESENTE A CADA CLUB DE ANFUR HUALAÑÉ EN SU ANIVERSARIO.

OBJETIVO: Reconocer e incentivar el deporte en los sectores rurales de Hualañé

CANTIDAD: 10 clubes de la asociación ANFUR

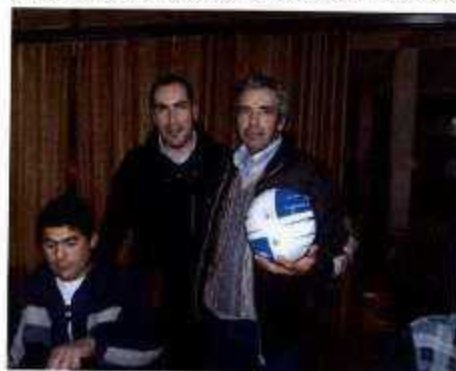

CONFORMACION DE LA MESA COMUNAL DE DEPORTE

OBJETIVO: Dar una mejor focalización al deporte en la comuna y además poder dirigir mejor los recursos de cada departamento para no saturar el mercado del deporte.

INTEGRANTES DE LA MESA:

- David Muñoz Ramírez, Administrador municipal.
- Pedro Miranda Jáuregui, Director Comunal de Educación
- Luis González Arancibia, Encargado Área Extraescolar DAEM
- Víctor Gutiérrez Arellano, Director Comunal Depto. de Salud
- Andrés Fernando Bustamante Navarro, Coordinador Comunal de Deporte.
- Cristian Juan Bustamante, Encargado de la Oficina de SENDA (Ex CONACE)
- Sergio Núñez Aliaga, Representante del Concejo Municipal.

CONFORMADA LEGALMENTE: Según Decreto N° 2327 de fecha 08 de Agosto del 2011.

ENTREGA DE SUBVENCIONES EXTRAORDINARIAS A DEPORTISTAS DESTACADOS DE LA COMUNA DE HUALAÑE EN COMPETENCIAS INTERNACIONALES Y NACIONALES.

OBJETIVO: Incentivar y reconocer a los deportistas destacados que compiten por nuestra comuna y los representan a nivel regional, nacional y internacional.

CANTIDAD DE DEPORTISTAS: **5 deportistas destacados** y que compiten a nivel nacional e internacional. Entre estos deportistas se encuentran ciclista y futbolista damas. Que a continuación se mencionan:

- **Francisca Yevenes, ciclista: \$ 800.000**
- **Jennifer Díaz, futbolista: \$200.000**
- **Dénisse Ahumada: ciclista: \$2.500.000**
- **Yaritzta Ahumada, ciclista: \$ 300.000**
- **Gisela Pino, futbolista: \$200.000**

RECURSOS INVERTIDOS: \$4.000.000



ENTREGA DE SUBVENCION EXTRAORDINARIA A CLUBES DEPORTIVOS DE ANFUR Y ASOCIACION DE FUTBOL ANFA HUALAÑE

OBJETIVO: Cubrir y entregar beneficios para que puedan desarrollar mejor la práctica deportiva, solventando los gastos que demanda esta actividad en los diferentes sectores de la comuna.

CANTIDAD DE EQUIPOS: 9 clubes ANFUR y la asociación de fútbol ANFA Hualañé.

CLUB DEPORTIVO RINCON UNIDO: \$ 327,000

CLUB DEPORTIVO CORRIHUELOS: \$ 327,000

CLUB DEPORTIVO LOS TIGRES: \$ 327,000

CLUB DEPORTIVO UNION QUILICO: \$ 327,000

CLUB DEPORTIVO MIRA RIO UNIDO: \$ 327,000

CLUB DEPORTIVO CAMPO LINDO: \$ 327,000

CLUB DEPORTIVO SANTA MARTA PERALILLO: \$ 327,000

CLUB DEPORTIVO CANTERA LA HIGUERA: \$ 327,000

CLUB DEPORTIVO LOS SAUCES: \$ 327,000

ANFA HUALAÑE: \$ 2,050,000

RECURSOS INVERTIDOS: \$4.993.000

INAUGURACION DE CAMPEONATO LIGA GOL EN HUALAÑE ESTADIO MUNICIPAL

OBJETIVO: Ofrecer eventos de carácter masivo en la comuna para promover el desarrollo deportivo en Hualañe.

CANTIDAD DE EQUIPOS: 16 escuelas: Azul y Blanco, Palestino de Talca, Curicó Unido, Samuel Reyes, Lontué, Rauco, U. Católica de Curicó, Renacer, Orilla de Martínez y la anfitriona Danich Pérez, entre otras.

RECURSOS INVERTIDOS: \$200.000



PROYECTO POSTULADO AL GOBIERNO REGIONAL DEL MAULE AL FNDR 2% DEL DEPORTE

- **"EN HUALAÑE CON EL TENIS ENTRETENCION, PREVENCION FORMACION, Y APRENDIZAJE"**.

OBJETIVO: promover esta disciplina con nuevos practicante, amantes del tenis y crear una nueva mira del tenis en Hualañe entregando las herramientas necesaria y conocimientos de esta. Con talleres y charlas sobre el tenis y practicar el deporte mas blanco dentro de la comuna y también mantener alejado de las drogas y el alcohol de los jóvenes y niños de Hualañe.

CANTIDAD: 80 participantes entre niños y jóvenes de la comuna

PROFESOR: Daniel Peñaloza

DURACION 5 MESES.

RECURSOS INVERTIDOS: \$ 6.577.00



- **OFICINA DEL DEPORTE EN CON JUNTO CON LA JUNTA DE VECINOS CARLOS JIMENEZ "MUJER AL RITMO DEL DEPORTE"**. **OBJETIVO:** fortalecer las mujeres pertenecientes a la junta de vecinos y también que se realicen como dueñas de casa a tener un lugar de recreación con este taller de baile entretenido.

CANTIDAD: 30 Participantes

PROFESOR: Lucila Valdivia González

RECURSOS: \$1.692.000



PROYECTO POSTULADO AL FONDEPORTE 2011 INSTITUTO NACIONAL DE DEPORTE.

- **ILUSTRE MUNICIPALIDAD DE HUALAÑÉ**

OBJETIVO: Encantar a los futbolistas y equipos de los sectores más apartados de nuestra comuna, con la realización de un campeonato días sábados.

CANTIDAD: 16 EQUIPOS

PROFESOR: Godofred Fuentes, Sergio Cañete.

RECURSOS INVERTIDOS: \$ 2.327.070.



PROYECTOS POSTULADO AL FONDO PRESIDENTE LA REPUBLICA 2011

- **CLUB DEPORTIVO SANTA MARTA DE PERALILLO POR LA SUMA DE \$ 1.205.900.**

OBJETIVO: Adquisición de implementación deportiva para incentivar la participación y continuidad del equipo en competencias deportivas y desarrollar de mejor manera el desempeño en la disciplina del fútbol.

CANTIDAD: 150 jugadores y socios del club deportivo

RECURSOS INVERTIDOS: \$ 1.205.900

VIAJE A SANTIAGO VISITA A COLO-COLO ESTADIO MONUMENTAL CON ESCUELA DE FUTBOL DANICH PEREZ DE HUALAÑÉ.

OBJETIVO: Realizar giras deportivas para que los jóvenes deportistas de la comuna aprendan y vean otras realidades del fútbol profesional.

CANTIDAD: 60 niños y apoderados

PROFESOR: José Silva Sánchez

RECURSOS INVERTIDOS: \$150.000



VISITA A PRESENCIAR A O'HIGGINS DE RANCAGUA CON ESCUELA DE FUTBOL DANICH PEREZ DE HUALAÑÉ.

OBJETIVO: Promover el potencial y futuras promesas del fútbol local con proyección en el fútbol profesional.

CANTIDAD: 18 futbolistas de proyección

PROFESOR: José Silva Sánchez

RECURSOS INVERTIDOS: \$ 80.000



**CIERRE DEL PROGRAMAS DEL IND), ESCUELAS DE FUTBOL LA HUERTA Y HUALAÑÉ
EN LA PISCINA MUNICIPAL DE LA HUERTA DE MATAQUITO.**

OBJETIVO: crear un espacio de convivencia y de sana celebración de cierre del programa y compartir con los demás pares del ámbito deportivo en la escuela de fútbol del progre IND.

CANTIDAD: 60 persona entre apoderados y jóvenes de la escuela de fútbol del programa IND

PROFESOR: José Luis Silva Cordero y José Silva Sánchez.

RECURSOS INVERTIDOS: \$ 250.000



PROGRAMAS Y EVENTOS DEL INSTITUTO NACIONAL DE DEPORTE REGION DEL MAULE:

PROGRAMAS:

- 1.- MUJER Y DEPORTE (BAILE ENTRETENIDO) (Dos programas)
- LA HUERTA DE MATAQUITO.
- HUALAÑÉ

- 2.- ESCUELAS DE FUTBOL (Dos programas)
ESCUELA DEFUTBOL LA HUERTA DEMATAQUITO
ESCUELA DEFUTBOL DE HUALAÑÉ



- 3.- JOVENES EN MOVIMIENTO HUALAÑÉ (BABY FUTBOL)
4.- ESCUELA ABIERTA MIRA RÍO (PSICOMOTROCIDAD, BASQUETBOLY HANBOL).



Ilustre
Municipalidad de
Comuna de Hualañé
Cuenta Pública

30 de marzo

2012

La OMIL es la Oficina Municipal encargada de Intermediación Laboral y la OMDEL es la Oficina Municipal encargada del Desarrollo Económico.

OFICINA DE
OMIL Y
OMDEL

OFICINA MUNICIPAL DE INTERMEDIACION LABORAL (OMIL)

- Personas inscritas en la Municipalidad en busca de empleo.

Total: 91 personas.

- Personas colocadas en un empleo.

Total: 153 personas.

Cursos SENCE:

Recolección y Deshidratado de Hongos Comestibles – Espinalillo

(15 personas capacitadas).

- Labores de Podas y Amarras – Hualañé.

(15 personas capacitadas).

- **PROGRAMA DESARROLLO SOCIAL HABILITACION SOCIAL (50 FAMILIAS capacitadas).**

SECTOR DE HUALAÑÉ CENTRO

- **PROGRAMA DESARROLLO SOCIAL INTEGRACION SOCIOESCOLAR (22 FAMILIAS capacitadas).**

ESCUELA EDUARDO NUÑEZ

- **TALLER MUNICIPAL, EMPRENDE MUJER ETAPA I:**

- Grupo La Huerta de Mataquito (20 personas capacitadas).

- Grupo Barandica (11 personas capacitadas).

- Grupo Hualañé (15 personas capacitadas).

- Grupo Parronal (15 personas capacitadas).

- Grupo Villa Los Jardines (19 personas capacitadas).

- Grupo Los Coipos (20 personas capacitadas).

- Personas cesantes beneficiadas con el Programa Fosis en su línea **PAME-CHISOL**.

Total: **19 personas**.

Monto del proyecto: \$ 5.700.000

Personas cesantes beneficiadas con el Programa Fosis en su línea PAME-REGULAR.

Total: **10 personas**.

Monto del proyecto: \$ 3.000.000

OFICINA MUNICIPAL DE DESARROLLO ECONOMICO LOCAL (OMDEL)

Las funciones de la oficina se adecua de acuerdo a la línea de acción a intervenir:

Persona Natural (Emprendedores)

- Recepción de ideas de negocio.
- Preparación de justificación de proyectos.
- Evaluación al tipo de fondo a postular.
- Informar requisitos que se deben cumplir para la postulación.
- Búsqueda continua de fondos concursables.

Persona jurídica sin fines de lucro.

- Informar sobre fondos concursables disponibles.
- Recibir, revisar y apoyar en su elaboración las postulaciones.
- Coordinar capacitaciones para la postulación de fondos.
- Búsqueda continua de fondos concursables.

Territorio Chile Emprende Cuenca del Mataquito.

- Representante municipal en la mesa temática de turismo.
- Representante municipal en la mesa temática de artesanía.
- Representante municipal en la mesa temática de fomento productivo (agroalimentaria).

Evaluar y determinar a los beneficiarios de la comuna para recibir fondos cofinanciados (postulante- territorio chile emprende) de los distintos recursos bajados a través del territorio Cuenca del Mataquito.

- Personas emprendedoras beneficiadas con el Programa Fosis en su línea PAAE

Total: 15 personas.

Monto del proyecto: \$ 6.000.000.-

- Personas emprendedoras beneficiadas con el Programa Fosis en su línea EMPRENDE MAS.

Total: 5 personas.

Monto del proyecto: \$ 1.500.000.

- Personas emprendedoras beneficiadas con el Programa Fosis en su línea PAAE FNDR.

Total: 25 personas.

Monto del proyecto: \$ 25.000.000

Línea de acción general:

- Coordinación y participación en la comuna de Hualañé de los Talleres Ruta Tamo, Emprendiendo sobre ruedas:
- Coordinar actividades de desarrollo turístico.
 - * Fiesta del Aji, Villa Prat
 - * Muestra de Artesanía en Rodeo El Porvenir.
 - * Muestra de Artesanía en Fiesta de la Chilenidad.
 - * Participación en Feria Pescado Frito Mas Largo del Mundo.
 - * Participación en Feria y Muestra Gastronómica, en Feria Regional de Artesanía, Curicó.
 - * Feria Navideña.

PROGRAMA	Nº BENEFICIADOS	MONTO PROYECTO
•Programa PAME CHISOL de FOSIS	19	\$ 5.700.000
•Programa PAME REGULAR de FOSIS	10	\$ 3.000.000
•Programa PAAE de FOSIS	15	\$ 6.000.000

•Programa EMPRENDE MAS de FOSIS	5	\$ 1.500.000
•Programa PAAE- FNDR de FOSIS	25	\$ 25.000.000
•Programa Capital Semilla , SERCOTEC.	7	\$ 30.000.000
TOTAL AÑ 2011		\$ 71.200.000



H
Ilustre
Municipalidad de
Hualañé
HUALAÑÉ
Cuenta Pública

30 de marzo

2012

La Oficina de Relaciones Públicas tiene como misión establecer una relación entre el municipio y los habitantes a través de actividades y la difusión de estas, entregando además información certera respecto a temas de interés para la comunidad que van en su directo beneficio.

La Oficina de Cultura tiene como misión acercar a la comunidad el amplio abanico de manifestaciones artístico-culturales existentes, así como el rescate y la promoción de las tradiciones de la comuna.

**OFICINA DE
RELACIONES
PÚBLICAS Y
CULTURA**

OFICINA DE RELACIONES PÚBLICAS Y CULTURA

En sus inicios la Oficina de Relaciones Públicas, cumplía tal función. Es hasta el mes de marzo del año 2011 que también asume la responsabilidad de hacerse cargo del área de Cultura del municipio.

En su amplio espectro de trabajo, la Oficina de Relaciones Públicas y Cultura de la Ilustre Municipalidad de Hualañé, durante el año 2011 desarrolló una vasta gama de actividades de promoción de la gestión municipal y el desarrollo y promoción de actividades artístico culturales. La intervención que realiza en el quehacer municipal va desde la celebración de fechas especiales como aniversario de la comuna, fiestas patrias, día de la madre, día del niño, actos e inauguraciones; la producción de grandes eventos como el Festival La Voz del Mataquito, muestras gastronómicas y el desarrollo de campañas de difusión a través de la edición de una revista institucional y un programa radial.

ENERO 2011

VERANO EN MOVIMIENTO 2011:

Muy grande fue la apuesta al proponer realizar por primera vez en la comuna un recital a escala de los grandes eventos realizados en otras ciudades, con una puesta en escena y un movimiento logístico no visto hasta entonces.

Se instaura en la mente de la gente la idea de realizar un concierto con una banda conocida a nivel nacional y artista destacado en el Festival de Viña del Mar, idea que es acogida de muy buena manera por toda la comunidad, la que es invitada a participar de manera gratuita a presenciar el show del grupo Natalino.

La tarea era difícil, hacer un recital en una comuna donde todos los eventos se realizaban en un gimnasio con capacidad para 1000 personas aproximadamente. Se realiza un trabajo logístico importante para conseguir butacas y se logra instalar 1211 sillas en la cancha del estadio municipal, a eso hay que sumar la capacidad de las galerías haciendo un estimativo de 3500 personas que asistieron a la presentación del grupo Natalino.



La presentación de Natalino en la comuna tuvo un costo de **tres millones trescientos mil pesos más impuestos**, considerando que este valor incluye el sonido, escenario e iluminación. Los valores son precios que parecen altísimos, pero están muy por debajo de los costos que este tipo de presentación cuesta en realidad. Damos gracias a la generosidad del grupo que entendieron que esta propuesta se hacía con el trabajo y cariño de los funcionarios municipales hacia la comunidad.

Tal fue el éxito del concierto de Natalino que fue tema de conversación y buenos comentarios durante varios días.

ACTIVIDADES VERANO

Las actividades del Verano en Movimiento se enmarcaron dentro de las posibilidades económicas con las que contaba el municipio, donde se presentaron en el escenario dispuesto en la plaza de armas, desde grupos de mariachis, grupos folclóricos, compañías de teatro, una banda musical en vivo, exhibición de películas infantiles con obsequios de cabritas para los niños, entre otras actividades.



FEBRERO 2011

FESTIVAL LA VOZ DEL MATAQUITO

Después de un gran espectáculo ofrecido por Natalino, muchas eran las expectativas por la XIV versión del Festival La Voz del Mataquito. Es así como se programó una parrilla artística que fuese del gusto de grandes y chicos, dando especial énfasis en la presentación de artistas con una trayectoria reconocida por todos y vigentes en los medios.

Por ello y pensando en que el festival hualañesino es un festival "de la voz" se contactó a Álvaro Scaramelli, conocido cantautor nacional con una vasta trayectoria y un repertorio musical reconocido.

Por otro lado, se presentó en la XIV versión del festival, una de las cantantes más carismáticas y reconocidas del circuito musical chileno, María José Quintanilla, su voz y sencillez encantaron a niños, jóvenes y adultos que cantaron y se encantaron con la ex figura del programa de talentos "Rojo, fama contra fama" de TVN.

Otra de las apuestas y que resultaron todo un éxito, tal como se esperaba, fue la presentación del grupo humorístico "Los Cuatro Octavos". Agrupación conocida bajo el alero del programa "Morandé con compañía" de Mega, que hicieron reír a carcajadas al público que llenó el Gimnasio San José de Hualañé.

Cabe señalar que el éxito de la XIV versión del Festival La Voz del Mataquito se vio reflejado en que el público le dio el reconocimiento de este certamen a las 3 contrataciones más importantes del Festival.

Además de los artistas antes señalados también se presentaron Nicole Gómez, ex integrante del Programa de televisión "Calle 7" y la doble oficial de Shakira, quien después participó en uno de los programas de dobles que se emitió el año 2011.

Doble oficial de Shakira



Nicole Gómez



Álvaro Scaramelli



María José Quintanilla



Grupo Humorístico "Los 4 Octavos"



MARZO 2011

DÍA INTERNACIONAL DE LA MUJER

Una de las políticas instauradas en el municipio hualañesino, es el reconocer a aquellas personas que son dignas de destacar. Es así como para la celebración del Día Internacional de la mujer celebrado el 07 de Marzo, de reconocieron a 7 importantes mujeres de la comuna por su aporte en los distintos ámbitos.

Líderes, bondadosas, profesionales, carismáticas, luchadoras, solidarias, entre otros, son algunos de los atributos que se destacan en **María Guerrero Poblete** (conocida matrona del Hospital de Hualañé), **Ester Díaz Núñez**, **Isabel Ramírez Colet**, **Rosa Rojas Miranda**, **Gioconda Amigo Delgado** (conocida como la profesora Lala), **Raquel Benavides Benavides**, **Adriana Cordero Núñez** (dirigente vecinal conocida cariñosamente como la Sra. "Pilito") y **Cristina Lillo Riquelme** (secretaria de Alcaldía).



ABRIL 2011

PRODUCCIÓN DE LA REUNIÓN MENSUAL DE ALCALDES DE LA PROVINCIA

Todos los meses se realiza alternadamente, la reunión de Alcaldes de la Provincia de Curicó, en una de las 9 comunas que la integran. En ella participa la Gobernadora Provincial y junto a los Alcaldes presentes exponen los temas de importancia para cada una de las comunas, en las distintas áreas de desarrollo, donde además asisten otras autoridades de nivel provincial, regional o nacional, para entregar información relevante acerca de algún programa o servicio de las distintas carteras de gobierno.



CEREMONIA DE ENTREGA DE LLAVES CASAS POBLACION EL PANTANAL

Una de las labores de la Oficina de Relaciones Públicas es la coordinación y producción de las ceremonias y actos oficiales. El 30 de marzo del año 2011 se realizó la esperada entrega de llaves y carpetas que acreditaban la propiedad de las casas de la población "El Pantanal" del sector de El Porvenir. Una acción tan simple como recibir las llaves de la casa propia se hace mucho más significativa cuando estas son entregadas por las autoridades comunales.



MAYO 2011
DIA DE LA MADRE

Con una Semana dedicada a la salud y belleza el municipio celebró a las mamás de la comuna de los distintos sectores de la comuna. La iniciativa buscaba darles un momento único solo para ellas y pudieran a un lugar donde **cortarse el pelo, teñírsele, hacerse un peinado especial, embellecer los pies, tomarse la presión o hacerse un examen de glicemia**. En resumen, un lugar donde las regalonearan.

La actividad también llegó a los distintos sectores de la comuna logrando mucha aceptación entre las mujeres, quienes además recibieron un rosa como saludo y pudieron además tomar onces en compañía de otras mujeres.

Las mujeres que pudieron disfrutar de algunos de los servicios disponibles para ellas fueron 326, de los sectores de **La Huerta de Mataquito, Los Coipos, Altos de Caone, Los Coipos, Peralillo, Parronal, El Porvenir, La Higuera y Hualañé Urbano**. La actividad tuvo un costo de **\$515.000**

Semana de la Salud y Belleza en Hualañé Semana de la Salud y Belleza en Orilla de Navarro



JUNIO 2011
OPERATIVO MUNICIPAL EN ESPINALILLO

Una delegación representante de todos los departamentos municipales se trasladaron al sector de Espinalillo, para atender las consultas de los vecinos y otros sectores como Los Sauces, Quilico y Bóquil; en el marco de trabajo por acercar el municipio a todos los vecinos. La actividad además contempló la toma de examen de glicemia, control de la presión arterial, corte de pelo para varones y mujeres, desparasitación canina y entretención para niños con "pintacarás", juegos y golosinas.



AGOSTO CELEBRACIÓN DÍA DEL NIÑO

Los niños de la comuna nunca habían tenido una actividad dedicada 100% a ellos. Era el momento de hacerlo y celebrar su día como corresponde. Es como se contacta y se programa la presentación del animador y sus personajes, iconos de los niños de los 80s y 90s y también reconocidos por los niños del año 2000 en adelante. Se presenta Marcelo y todos los personajes que hicieron historia por más de 20 años de permanencia en las pantallas de televisión con todos sus éxitos musicales y concursos.

La actividad convocó a **más de 2000 personas** provenientes de toda la comuna que repletaron el Gimnasio San José, a pesar de la intensa lluvia de ese día sábado 6 de Agosto.

En la actividad además se entregaron **1200 hot dogs para los niños**, donados por la empresa PF, **1200 bebidas donadas por Bilz y Pap**, recibieron globos y pudieron pintar sus caritas en los stands de "pintacaras" dispuestos en el lugar.

La presentación de Marcelo y personajes tuvo un costo de \$ 2.000.000 más impuestos.



PARTE DE LOS FUNCIONARIOS MUNICIPALES QUE TRABAJARON PARA ENTREGAR 1200 HOT DOGS Y BEBIDAS PARA LOS NIÑOS



CONCURSOS, MUSICA Y MUCHA ENTRETENCIÓN ENTREGÓ MARCELO Y TODOS SUS PERSONAJES



SEPTIEMBRE

2° MUESTRA GASTRONÓMICA DE LA HUERTA DE MATAQUITO

Con el mismo éxito que en su primera versión, se realizó la 2° Muestra Gastronómica de La Huerta de Mataquito. Comida típica, folclore, juegos infantiles y buen ambiente familiar son los ingredientes que hicieron de esta muestra una actividad que se está instaurando como una tradición en La Huerta de Mataquito.

Los shows artísticos estuvieron a cargo del conocido grupo de danza "Alma Cuequera" de la ciudad de Curicó, la agrupación también de la ciudad de Curicó que interpreta cuecas bravas "Tradición Urbana" y el grupo folclórico Chiripilco de Hualañé.



OCTUBRE

OPERATIVO CANINO DE LA UNIVERSIDAD DE LAS AMERICAS

Más de 200 personas llegaron hasta la Plaza de Armas de Hualañé para vacunar y desparasitar a sus perros y gatos de manera gratuita, gracias a un convenio realizado entre la Escuela de Medicina Veterinaria de la Universidad de Las Américas.

Tal fue el éxito de la actividad que la gente comenzó a llegar antes del horario señalado y se debió instalar un tercer stand de atención puesto que fue mucha la cantidad de personas que llegaron hasta el lugar. Según la información entregada por la universidad se atendió a más de 300 animales.

Operativo Sanitario de Mascotas

Vacunación antirrábica, desparasitación y control sano

La Escuela de Medicina Veterinaria de la UDLA y la **Ilustre Municipalidad de Hualañé** lo invitan a participar con su mascota en un operativo sanitario gratuito



FACULTAD DE MEDICINA
VETERINARIA Y AGRONOMIA
ESCUELA DE MEDICINA VETERINARIA



NOVIEMBRE

PRESENTACION DEL WETRIPANTU

Durante el año 2011 muchas fueron las presentaciones de carácter artístico que se realizaron en la comuna de Hualañé. WETRIPANTU, es un homenaje con música, danza y propuesta audiovisual dedicado al pueblo mapuche, en el que participan más de 30 mujeres, todas dueñas de casas de la comuna de Molina.

La presentación de WETRIPANTU, se debe a la gestión realizada con la agrupación, quienes postularon el proyecto a los fondos del 2% de Cultura del Gobierno Regional del Maule.



DICIEMBRE

PRESENTACIÓN OBRA DE TEATRO LA REMOLIENDA

Durante el año 2011 fueron varias las obras de teatro que se presentaron, una de ellas y la de mayor éxito fue "La Remolienda, versión libre y original" perteneciente a la compañía de la Universidad Católica del Maule. Por otro lado también se presentó la obra de teatro "El tony chico", obra que se presentó en la comuna gracias a las gestiones realizadas por el municipio con el Consejo Regional de la Cultura y las Artes. En ambos casos y como ha sido la tónica durante todo el año 2011, los espectáculos culturales han sido gratuitos para la comunidad como una manera de acercar la cultura a las personas.

OBRA DE TEATRO "LA REMOLIENDA, VERSIÓN LIBRE Y ORIGINAL"





**Ilustre
Municipalidad
de Hualañé**
Cuenta Pública
Comuna en movimiento

30 de marzo

2012

Su objetivo es realizar la auditoría operativa interna de la municipalidad, con el objeto de fiscalizar la legalidad de su actuación y controlar la ejecución financiera y presupuestaria.

**DIRECCION DE
CONTROL
INTERNO**

CONTROL INTERNO

A la unidad encargada del control le corresponderán las siguientes funciones:

- a) Realizar la auditoría operativa interna de la municipalidad, con el objeto de fiscalizar la legalidad de su actuación.
- b) Controlar la ejecución financiera y presupuestaria municipal.
- c) Presentar al alcalde los actos municipales que estime ilegales, informando de ello al concejo, para cuyo objeto tendrá acceso a toda la información disponible.
- d) Colaborar directamente con el concejo para el ejercicio de sus funciones fiscalizadoras.
- e) Asesorar al concejo en la definición y evaluación de la auditoría externa que aquél puede requerir en virtud de esta ley.

GESTIONES REALIZADAS EN EL AÑO 2011:

1. El 24 de Marzo de 2011, entre el **BANCO DEL ESTADO DE CHILE**, en adelante "el Banco", o "BancoEstado", R.U.T. N° 97.030.000-7, representado por don José Raúl Pino Pino, C.N.I. N° 8.150.713-9, y la **ILUSTRE MUNICIPALIDAD DE HUALAÑÉ**, en adelante "el Cliente", R.U.T. N° 69.100.600-K, representado por el Señor Alcalde don Claudio Esteban Pucher Lizama, RUT 12.786.232-K, todos domiciliados en Avenida Libertad N° 90, comuna de Hualañé, se suscribió el **Convenio de Pago de Proveedores**.

¿EN QUE CONSISTE?

El Banco se compromete a prestar al Cliente el "servicio de pago de Proveedores" a los beneficiarios que este le señale mediante un archivo que contendrá la nómina con los registros respectivos, conforme a las condiciones pactadas en el presente instrumento. Este pago se hace mediante:

- Abono en Cuenta Rut
- Abono en Chequera Electrónica (cuenta vista) Banco Estado
- Abono en Cuenta Corriente Banco Estado
- Abonos en Cuenta Ahorro Banco Estado
- Abono en Cuentas de otros Bancos (participes de CCA)

2. Eliminar el cobro que hacía el Banco Estado por concepto de "Pago de remuneraciones" a las cuentas corrientes del departamento de salud, educación y a la de la Municipalidad.

El monto mencionado en el párrafo anterior era de **\$55.000 aproximadamente mensuales a cada uno de ellos lo que hace en total \$165.000 y anual \$1.980.000.** Por lo anterior desde el año 2011 se ha ahorrado aproximadamente **\$2.000.000 al municipio por cobro de mantención.**

INFORMES Y ORDINARIOS RECIBIDOS POR ESTA DIRECCION DESDE LA CONTRALORIA

FECHA	Nº ORD	MATERIA
09-03-2011	2546	Solicita envió de informes contables
18-04.2011	3924	Reitera cumplimiento de plazo para envió de informes contables
29-04-2011	4291	Informe final de investigación especial N° 14 del 2011 a diversas materias como: Traslado director de obras, Entrega de bono mensual al auxiliar de escuela La Huerta de Mataquito, sanción aplicada a la Directora de Control, sumario administrativo a funcionario que hace uso de licencias medicas, funcionarios a contrata y a honorario, adjudicación de contrato, contratación de personal y permiso de circulación de vehículos.
05.05-2011	4036	Presentación de don Sergio Ramírez Núñez

OFICINA DE LA VIVIENDA.- EGIS MUNICIPAL DE I. MUNICIPALIDAD DE HUALAÑE
PROCESO 2011-2012

OFICINA DE VIVIENDA I. MUNICIPALIDAD DE HUALAÑE

Su función es prestar asesoría orientación y tramitación de subsidios habitacionales, preferentemente a sectores de menores recursos, en forma individual o acompañando el proceso de formación de comité de viviendas. Y los logros en estas áreas son haber coordinado los subsidios de alrededor de 1.400 familias Hualañesinas.

EGIS ENTIDAD DE GESTIÓN DE INMOBILIARIA SOCIAL

Las EGIS tienen como principal labor prestar gratuitamente asesoría y realizar las acciones necesarias para que las familias a las cuales proporcionan Asistencia Técnica, logren acceder y aplicar un subsidio habitacional. Es por esto que nace la EGIS Municipal para dar acogida y solucionar la carencia habitacional a todas las familias Hualañesinas, dueños de terreno, en condición de viviendas inhabitables e irreparables producto del terremoto.

PROGRAMAS COORDINADOS POR LA OFICINA DE VIVIENDA DE LA I. MUNICIPALIDAD DE HUALAÑE

SUBSIDIO CONSTRUCCIÓN NUEVOS TERRENOS (CNT) fondo solidario de la vivienda titulo I, abarca todos los postulantes que no poseen terreno y califican para un subsidio habitacional de vivienda nueva, se realiza en postulaciones grupales a través de Comité.

PROCESO NORMAL

EGIS Gespros/ Oficina de Vivienda	N° de Familias Postulantes	Revisión SERVIU	N° de Familias Beneficiadas	N° de Familias con Inicio de Obras	N° de familias con Recepción SERVIU
Comité Padre Carmelo	43		43	43	
Total	43		43	43	
Total UF	24.940 UF/				
Unitario 580 UF	\$ 560.651.200				

PROCESO RECONSTRUCCIÓN

EGIS Gespros/ Oficina de Vivienda	N° de familias Postulantes	N° de familias que están en Revisión SERVIU	N° de familias Beneficiadas	N° de familia s con Inicio de Obras	N° de familia con Recepción SERVIU
Comité Bicentenario	114	114			
Comité Villa El Sol	103	103			
Comité Villa El Encanto	84	84			
Total	301	301			
Total UF	174.580 UF/				
Unitario 580 UF	\$3.924.558.400				

Primera Piedra Grupo Habitacional Padre Carmelo Gonzalez de Hualañé-Postulación Normal



SUBSIDIO PROTECCIÓN DEL PATRIMONIO FAMILIAR (PPPF) propietarios o asignatarios de una vivienda. Dentro de las obras a realizar se encuentran: mejoramiento o ampliación de la vivienda y mejoramiento del entorno.

PROCESO RECONSTRUCCIÓN (VIVIENDAS RECUPERABLES) COMITÉS.

EGIS CASA PROPIA/Oficina de Vivienda	N° de familias Postulantes	N° de familias en Revisión SERVIU	N° de familias Beneficiadas	N° de familias con inicio de Obras	N° de familias con recepción SERVIU
Comité Futuro De Hualañé	88	88	88	85	79
Comité La Esperanza Del Porvenir	32	32	32	30	27
Comité La Unión De La Huerta	22	22	22	15	10
Total	142		142	130	106
Total UF Unitario 55 UF	7.810 UF/ \$175.568.800				

PROCESO RECONSTRUCCIÓN TARJETAS DE MATERIALES (VIVIENDAS RECUPERABLES)

EGIS NEXO/ Oficina de Vivienda	N° de familia postulantes	N° de familias con revisión SERVIU	N° de familias Beneficiadas	N° de familias con inicio de Obras	N° de familias con recepción SERVIU
Tarjetas de Materiales	66		66	66	66
Total	66		66	66	66
Total UF Unitario 55 UF	3.630 UF/ \$81.602.400				

SUBSIDIO DS.1 modalidad autoconstrucción para postulantes con terreno eríazo o vivienda inhabitable e irreparable, adquisición de vivienda nueva o usada. Para postulantes que no poseen terreno.

SUBSIDIO AVE fondo solidario de la vivienda titulo I Modalidad adquisición de vivienda nueva o usada.

SUBSIDIO CONSTRUCCIÓN SITIO PROPIO (CSP- CSPVT) fondo solidario de la vivienda titulo I, propietarios o asignatarios de un terreno eríazo o vivienda inhabitable e irreparable. Postulantes a subsidio habitacional de vivienda nueva.

PROCESO RECONSTRUCCIÓN (CSP).

EGIS/Oficina de Vivienda	N° de familias postulantes	N° de familia con Revisión SERVIU	N ° de familias beneficiadas	N° de familias con inicio de Obras	N° de familias con recepción SERVIU
Murano	18		18	18	
Fundación Crate	39	5	34	5	
Municipalidad de Hualañé	25		25	1	
Curico Centro	16		12	5	
Pro Talca Ltda.	8		8	2	
Sociedad Vichuquén Ltda.	2				
Total	109 Familias	5 Familias	97 Familias	31 Familias	
Total UF	49.050 UF/				
Unitario 450 UF	\$1.102.644.200				

CONSTRUCCIÓN VIVIENDA SECTOR BARBA RUBIA, DON EXEQUIEL GONZÁLEZ, CONSTRUCTORA SERGIO REYES.



PROCESO RECONSTRUCCIÓN (CSPVT) POR EGIS MUNICIPAL DE HUALAÑÉ.

Constructora	N° de familias postulantes	N° de familia con revisión SERVIU	N° de familias con beneficiadas	N° de familias con inicio de Obras	N° de familias con recepción SERVIU
Sergio Reyes	140	71	64	23	30
Sergio Reyes Patrimonial	21	2	18		
Reval	164	138	26	11	2
La Aurora	11	1	10	6	
Defluy	16		16	1	15
Claudio Vallan	12	1	11	11	5
Total	364	219	145	62	51
Total UF	163.800 UF/				
Unitario 450 UF	\$3.682.224.000				

PROCESO RECONSTRUCCIÓN (CSPVT) POR ATL.

Constructora/Oficina de Vivienda	N° de familias Postulantes	N° de familias con revisión SERVIU	N° de familias beneficiadas	N° de familias con inicio de Obras	N° de familias con recepción SERVIU
Sergio Reyes	2	2			
Reval	18	6	12	1	11
Masc	3		3		1
Sinergia	1		1		
Total	23	8	16	1	12
Total UF	10.350UF/				
Unitario 450 UF	\$232.668.000				

Recepción SERVIU –Vivienda Sector El Porvenir, Sra. Alicia Quital. Constructora DEFLUV.



RESUMEN PROCESO COMUNA DE HUALAÑE ÁREA VIVIENDA

Subsidio Vivienda Recuperable		Subsidio Vivienda Nueva CSP-VT		Subsidio Conjuntos CNT		Subsidio adquisición AVE		Subsidio DS-1	
Asignado	Ratificado	Asignado	Ratificado	Asignado	Ratificado	Asignado	Ratificado	Asignado	Ratificado
208	208	496	258	344	43				

RESUMEN SUBSIDIOS ASIGNADOS- SUBSIDIOS RATIFICADOS

Subsidios Asignados	Subsidios Ratificados
1048	509

OTROS PROGRAMAS COORDINADOS POR LA OFICINA DE VIVIENDA I. MUNICIPALIDAD DE HUALAÑE.

PROGRAMA REGULARIZACIÓN EXPRESS SANEAMIENTO DE TITULO DE DOMINIO.

En respuesta a la catástrofe ocurrida el 27 de febrero del 2010 en el país, el Ministerio de Bienes Nacionales ha sumado sus capacidades y recursos a la oferta conjunta del Estado en ayuda de los ciudadanos damnificados. Es por ello que el Ministerio de Bienes Nacionales creo un programa especial, que permite a los damnificados por el terremoto y tsunami que viven entre la Quinta y Novena Región, obtener el título de dominio de su propiedad en forma más expedita y completamente gratuita.

Es por esto que el Municipio Coordino este programa, colocando a cargo un coordinador donde se generaron 139 beneficiados, siendo la comuna a nivel provincial que más títulos ha gestionado.



Ilustre
Municipalidad de
Hualañé
Cuenta Pública

30 de marzo

2012

La Dirección de Obras Municipales tiene por objetivo procurar el desarrollo y crecimiento urbano – rural de la comuna y velar por el cumplimiento de las disposiciones legales que regulan las edificaciones en el territorio comunal.

DIRECCION
DE OBRAS
MUNICIPALES

ORGANIGRAMA INTERNO DEL DEPARTAMENTO

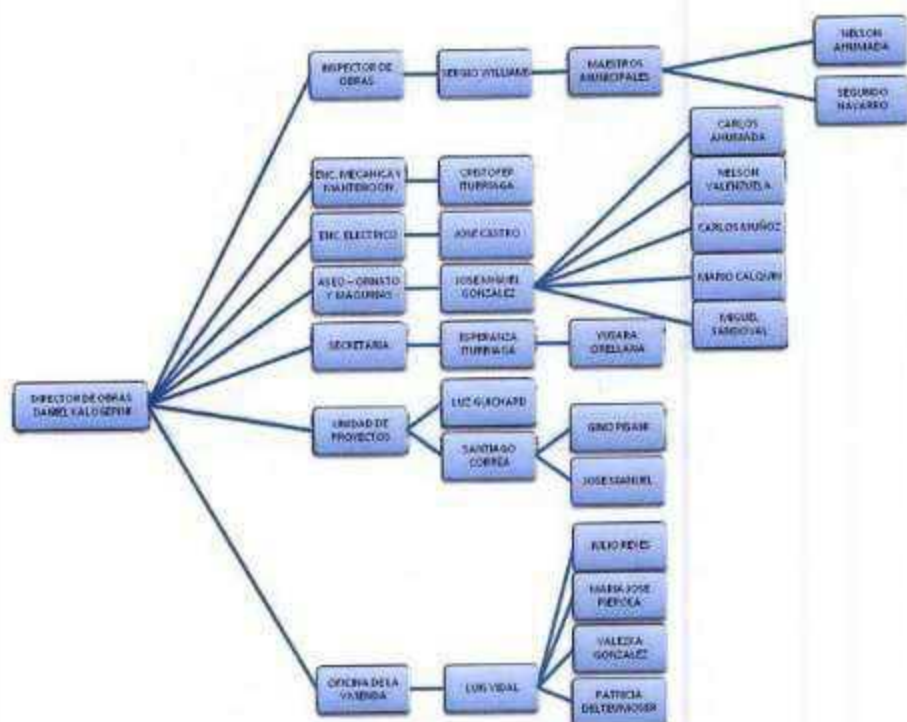

UNIDAD OPERATIVA



UNIDAD ADM.

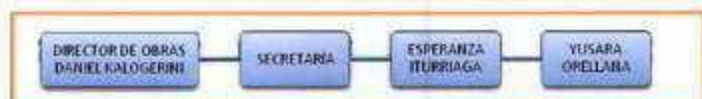

UNIDAD GESTION

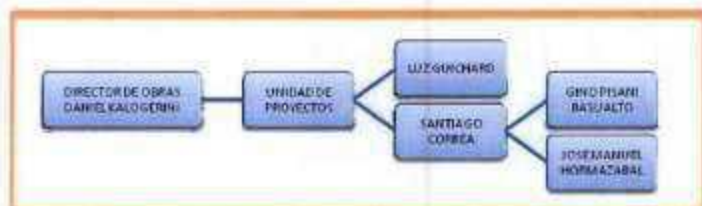

UNIDAD RECONSTRUCCION



Estadísticas Anuales de la Dirección de Obras Municipales.

Generalidades

- Se Aprobó un total de **182** Permisos de Edificación y subdivisiones permitiendo el acceso al Subsídio Habitacional y Normando las Construcciones de la Comuna.

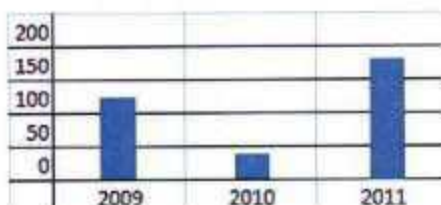

- Se realizó la atención y orientación de público en el área de Obras, otorgándose aproximadamente **761** certificados para diferentes tramites de particulares.

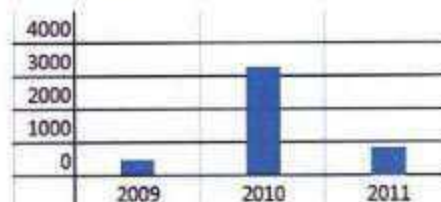

- Se percibieron ingresos por un monto aproximado de **\$ 8.946.000** por concepto de Permisos de Edificación, Subdivisión, Arriendo de Maquinaria y derechos varios.

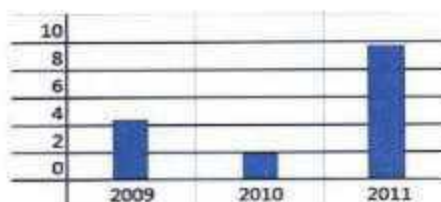

UNIDAD OPERATIVA

GENERALIDADES

La maquinaria municipal (retroexcavadora, moto niveladora y camión tolva) trabajó en mantención de caminos No Enrolados, apoyo de entrega de áridos, prevención de catástrofes, apoyo de pequeños agricultores y personas de escasos recursos y organizaciones comunitarias, entre otros.

Se entregaron 2.448.000 litros de Agua Potable en el camión plano, camión tolva y camión aljibe a personas que carecen de este vital elemento.

1. AQUISICIÓN MOTONIVELADORA - HUALAÑÉ



Se aprobó la adquisición de una motoniveladora, a través de fondos del Gobierno Regional. Adquisición muy útil mantenimiento de caminos no enrolados - emergencias.
Dicha adquisición fue de **\$136.850.000.-** millones de pesos.

UNIDAD DE GESTION

GENERALIDADES

- Se apoyó y se dio solución técnica a los problemas de los Espacios Públicos.
- Se proyectaron servicios básicos en sectores rurales.
- Se planeó un ordenamiento territorial en la trama urbana a través de planes del estudio del plan regulador y a través del plan de regeneración urbana (PRU).
- Se diseñaron proyectos de acuerdo a instrumentos de ordenamiento territorial.
- Se impulsaron proyectos de desarrollo social y de crecimiento urbano.

**LISTADO DE PROYECTOS DE GESTIÓN 2011 CON RECEPCIÓN Y EN CONSTRUCCIÓN
POR FUENTE DE FINANCIAMIENTO**

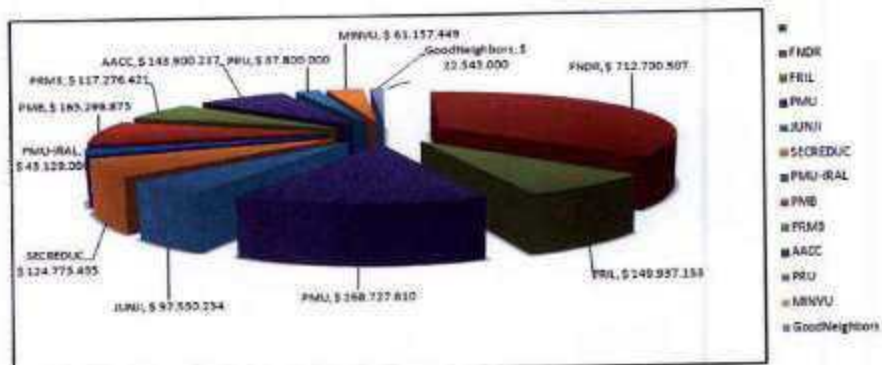

PROYECTOS DE GESTIÓN 2011 CON RECEPCIÓN Y EN CONSTRUCCIÓN.

- **MEJORAMIENTO CEMENTERIO MUNICIPAL**

Proyecto construido con fondos FRIL, por \$ 45.284.685.-

El proyecto contempló la construcción interior de algunas veredas para circulación peatonal, además de un pasillo central con baldosas como principal eje de acceso y el mejoramiento completo de la fachada del cementerio. Junto con esto se realizó la construcción en el exterior del cementerio de baños de uso público con acceso especial para personas con discapacidad.



- **CONSTRUCCIÓN VEREDAS SECTOR REMOLINO**

Proyecto construido con fondos PMU, por \$ 18.000.000.-

Se construyeron veredas en el sector de Remolino, en donde fueron de gran aporte al tránsito de personas que circulan constantemente por el sector, ya sea para salir a tomar locomoción o en busca de abastecimiento.



- **CONSTRUCCIÓN CUBIERTA MULTICANCHA CON ILUMINACIÓN, ESCUELA MIRA RIO**
Proyecto construido con fondos FRIL, por \$ 48.312.513.-

La construcción de la cubierta de la multicancha de la escuela de Mira Río, es un proyecto del plan de construcción de multicanchas para las escuelas de la comuna de Hualañé. Este proyecto además de la estructura metálica, considera la reposición de la carpeta superficial de la cancha de multiuso y la respectiva iluminación.



- **CONSTRUCCIÓN PASARELAS PEATONALES**
Proyecto construido con fondos PMU, por \$ 9.505.000.-

Este proyecto busca la implementación de pasarelas en sectores de alto tránsito peatonal en lugares donde no está habilitado. Producto de esto se realizan pasarelas para mejorar la circulación peatonal otorgando también seguridad a las personas en los lugares en que transitan.



- **CIERRE PERIMETRAL Y REPARACIONES CAMARINES ESTADIO HUALAÑÉ**

Proyecto construido con fondos PMU, por \$ 27.935.250.-

Se realizó la construcción y mejora del cierre perimetral del Estadio mediante cierre tipo bulldog y la reparación completa de los camarines del mismo recinto.

Con esto se obtiene mejor infraestructura del Estadio para prestar un mejor servicio para los deportistas y eventos que se realizan.



- **CONSTRUCCIÓN PISCINA MUNICIPAL LA HUERTA - HUALAÑÉ**

Proyecto construido con fondos FRIL, por \$ 23.384.095.-

Se realizó la construcción de la piscina municipal en el sector de La Huerta de Mataquito y está dotada de baños, camarines y un kiosco para venta de alimentos.

Se logró un espacio público de vital importancia para los habitantes del sector, generando la participación y recreación especialmente entre los niños y jóvenes del sector.



- **CONSTRUCCIÓN ESPACIOS DE CONTENCIÓN JARDÍN INFANTIL CASTILLITO DE SUEÑOS**
Proyecto construido con fondos JUNJI, por \$ 88.124.474.-

A través de la construcción de un muro de contención se obtuvo un anfiteatro para el jardín infantil Castillito de Sueños, para albergar distintos eventos que se realicen como actividad recreativa mediante. Con esto se logra la mejora de un espacio que estaba perdido, que tenía una pendiente muy pronunciada para convertirlo en un espacio recreativo para el jardín.



- **CONSTRUCCIÓN VEREDAS SECTOR MIRA RÍO Y PERALILLO - HUALAÑÉ**
Proyecto construido con fondos PMU, por \$ 19.463.354.-

Se construyeron veredas en el sector de Mira Río y Peralillo, en donde fueron de gran aporte al tránsito de personas que circulan constantemente por el sector, ya sea para salir a tomar locomoción o en busca de abastecimiento.



- **MEJORAMIENTO ALUMBRADO PÚBLICO HUALAÑÉ**
Proyecto construido con fondos F.N.D.R., por \$ 438.435.969.-

Trabajo destinado a la mantención de todas las luminarias en mal estado dentro de la comuna de Hualañé e instalación de nuevas redes de alumbrado público en pasajes y sectores sin luminarias.



- **MEJORAMIENTO ALUMBRADO PÚBLICO EXTENSIÓN LA HIGUERA**
Proyecto construido con fondos F.N.D.R., por \$ 43.726.538

- **REPARACIÓN ESCUELA DE ORILLA DE NAVARRO**

Proyecto construido con fondos SECREDOC, por \$ 59.189.054.-

Se realizó la reparación de la Escuela del Sector de Orilla de Navarro, producto del mal estado en que se encontraba producto del terremoto, lo que llevó a realizarse esta reparación que contempló la ampliación de la zona de comedores, construcción de sala de clases y proyección del corredor exterior.



- **REPARACIÓN DEPENDENCIA JARDÍN INFANTIL CORAZONCITO DE LA HUERTA DE MATAQUITO**

Proyecto construido con fondos JUNJI, por \$ 9.405.760.-

Se realizó la reparación del Jardín donde presentaba malas condiciones. Se reparó el cierre perimetral, el repintado de las dependencias y mejoras al Jardín, esto con el fin de entregar una mejor calidad en la infraestructura para los niños.



- **REPARACIÓN ESCUELA AMELIA VIAL DE CONCHA, PERALILLO**
Proyecto construido con fondos SECREDOC, por \$ 65.586.381.-

Se realizó la reparación de la Escuela del Sector de Peralillo, debido al mal estado en que se encontraba producto del terremoto, por lo que debió repararse y construir el cerco perimetral y mejoras en su acceso.



- **REPARACIÓN ESCUELA DE ESPINALILLO**
Proyecto construido con fondos PMU FIE, por \$ 49.990.067.-

Se realizó la reparación de la Escuela de Peralillo, proyecto que contempló el recambio de los corredores del volumen oriente, la reconstrucción de las zonas húmedas como comedores, cocina y baños, la construcción de una pasarela cubierta que une este sector con los baños y una bodega.

Este proyecto busca entregar a los niños una infraestructura educacional de calidad.



- **REPOSICIÓN CUBIERTA GIMNASIO MUNICIPAL E INSTALACIÓN DE PLAZA INTERACTIVA, HUALAÑÉ URBANO**

Proyecto construido con fondos FRIL, por \$ 32.955.860.-

Se realizó la reposición de toda la cubierta del gimnasio, además el proyecto contempló la instalación en el exterior del gimnasio una plaza interactiva con maquinas de ejercicios. Este proyecto busca entregar espacios de esparcimiento y de desarrollo deportivo para los habitantes.



- **CONSTRUCCIÓN ENTUBAMIENTO CANAL LAUTARO LA HUERTA HUALAÑÉ.**

Proyecto construido con fondos PMU-IRAL, por \$ 4.015.000.-

Este proyecto consistió en el entubamiento de 110 metros de canal de regadío, con tubos de cemento vibrado, con aguas que corren paralelo a Calle Lautaro en La Huerta de Mataquito. Dicho canal, al estar al descubierto, revestia riesgo para los vecinos que transitan el lugar puesto que es vía de acceso a poblaciones, escuela y el estadio de La Huerta de Mataquito.



- **MEJORAMIENTO CAMINO EL MOLINO 2ª ETAPA**
Proyecto construido con fondos PMU-IRAL, por \$ 4.014.000.-

En este proyecto se realizó el despeje de vegetación por ambos lados en toda la longitud del camino, se realizó limpieza de canaletas para favorecer la evacuación de aguas lluvia y se aplicó una carpeta de maicillo en toda su extensión. Con los trabajos realizados se logró una mejora en el desplazamiento de los habitantes del sector en esta transitada vía de acceso al sector.



- **CONSTRUCCIÓN ÁREA VERDE CALLE GARCÉS GANA - HUALAÑÉ**
Proyecto construido con fondos PMU-IRAL, por \$ 3.510.000.-

Se realizó la construcción de un espacio público para los habitantes que habitan en el sector de la calle Garcés Gana, en la entrada oriente de Hualañé.

Este espacio busca entregarles a las personas un lugar de contemplación y descanso, y así sacarle provecho a todo el espacio perdido y convertirlo en espacio público.



- **MEJORAMIENTO INGRESO CERRO CHIRIPILCO**

Proyecto construido con fondos PMU-IRAL, por \$ 3.510.000.-

Este proyecto permitió realizar el mejoramiento al ingreso al sendero del cerro Chiripilco en la Ruta J-60, en el sector de Orilla de Navarro, el que resultó dañado con el terremoto de año 2010. De esta manera se logró habilitar para los turistas y lugareños el acceso al lugar y así fomentar el turismo en la comuna.



- **MEJORAMIENTO CALLE LIBERTAD Y A. PRAT - HUALAÑÉ**

Proyecto construido con fondos PMU-IRAL, por \$ 14.040.000.-

Este proyecto buscó mejorar sustancialmente la imagen del centro de Hualañé, transformándolo en un Paseo Peatonal, para lo cual se construyeron e instalaron jardineras en madera impregnada con asientos para uso de los peatones que transitan por estas principales arterias de la ciudad. También se construyeron Portacontenedores para basura lo que permite además mejorar la limpieza del centro. En Calle A. Prat se instalaron 250 m2 de césped.



- **MEJORAMIENTO PLAZA LA UNIÓN Y EL MIRADOR LA HUERTA**
Proyecto construido con fondos PMU-IRAL, por \$ 14.040.000.-

En este proyecto se realizó el mejoramiento de Plaza La Unión donde se entubaron y rellenaron las piscinas existentes, las que no evacuaban de forma correcta las aguas de regadío que por ahí pasaban, siendo estas un foco infeccioso para los visitantes a la plaza. También se instalaron jardineras con bancas construidas en madera impregnada. También se mejoró La Plaza Mirador, reparando la infraestructura dañada por el terremoto, se construyó un mirador en madera impregnada y se cambió toda la iluminación existente.



- **CONSTRUCCIÓN RED DE AGUA POTABLE (52 BIS) SECTOR LA HIGUERA - HUALAÑÉ**
Proyecto financiado con fondos PMB (Programa de Mejoramiento de Barrios), por \$ 165.298.875.-

Este proyecto contempla incorporar al Sector La Higuera, una línea de red de agua potable, siendo una mejora sustancial para el crecimiento de la ciudad de Hualañé al dotar de servicios básicos a sectores que se encuentran distanciados del centro urbano.

- **EXTENSIÓN DE RED DE AGUA POTABLE LOTEO MANANTIAL VILLA LOS JARDINES**

Proyecto financiado con fondos AACC, por \$ 53.683.606.-

Este proyecto hace referencia a la extensión de la red de agua potable, para dotar de este servicio al loteo Manantial de Villa Los Jardines, y permitir que todos los habitantes del sector posean de este vital elemento y así lograr en ellos una mejor calidad de vida.

- **MEJORAMIENTO PLAZA DEL FERROCARRIL DE HUALAÑÉ**

Proyecto construido con fondos PMU, por \$ 43.837.161.-

El proyecto Busca Recuperar la memoria perdida de la historia que Hualañé posee entorno al ferrocarril, a través de un espacio público que evoque a la memoria de esa historia. Además, este proyecto se enmarca dentro del "Plan de puesta en Valor de espacios públicos para Hualañé", Impulsado por el municipio de Hualañé.



- **REPARACIÓN PUENTE NÚÑEZ**

Proyecto construido con fondos PMU, por \$ 49.998.000.-

Este puente une el sector de la Población Carlos Jiménez con el resto de la ciudad. La no conectividad de este sector por más de 8 años, le daban a este proyecto una prioridad entre los trabajos planteados por la dirección de obras para la normal movilización interna urbana.



- **REPARACIÓN LICEO HUALAÑÉ**

Proyecto construido con fondos PRM3, por \$ 21.406.212.-

Este proyecto busca la reparación de la sala de madera, realizando una mejora sustancial para los estudiantes que la usan. Junto con esto se reparan además los servicios higiénicos del colegio realizando un completo recambio de cerámicas de muro y reposición de todos los artefactos sanitarios.



- **REPARACIÓN ESC. CARLOS CORREA NÚÑEZ**

Proyecto construido con fondos PRM3, por \$ 95.870.209.-

Este proyecto contempló el recambio del pasillo principal y el cambio de pendiente de la cubierta de uno de los volúmenes de las salas incorporándole al pasillo cubierto de policarbonato, permitiendo así la mejora de la luminosidad.

Además se mejoran los baños y se proyecta baños de profesores y minusválidos, planta de tratamiento de aguas servidas, instalación de cubierta metálica en acceso a la multicancha y cierre perimetral



- **CONSTRUCCIÓN MATRIZ DE ALCANTARILLADO PASAJE HERRERA**

Proyecto construido con fondos AACC, por \$ 32.426.283.-

El proyecto busca dotar de servicios básicos parte de la población de Hualañé que no la posee, permitiendo así un crecimiento en la comuna con proyectos que buscan la mejor calidad de vida de los habitantes.

- **CONSTRUCCIÓN DE PLANTA DE TRATAMIENTO DE AGUAS SERVIDAS Y MEJORAMIENTO SISTEMA DE AGUA POTABLE VILLA EL ESFUERZO, REMOLINO, HUALAÑÉ.**

Proyecto construido con fondos AACC, por \$ 57.790.328.-

Este proyecto busca la construcción de una planta de tratamiento de aguas servidas y el mejoramiento del sistema de agua potable, lo que implica la mejora de la situación de servicios básicos para los habitantes de Villa el Esfuerzo en el Sector de Remolino.

CONSTRUCCIÓN CENTRO DE LA INFANCIA ESPINALILLO

Proyecto construido con fondos de la ONG Goodneighbors, por \$ 11.044.000.-



- **CONSTRUCCIÓN BIBLIOTECA ESCUELA LA HUERTA**

Proyecto construido con fondos de Goodneighbors, por \$ 11.499.000.-

Este proyecto cuenta con el financiamiento de la ONG Goodneighbors, y está destinado al desarrollo de la cultura y el aprendizaje, de los niños de la escuela de La Huerta de Mataquito y de las personas del sector.

- **DISEÑO EDIFICIO CONSISTORIAL I. MUNICIPALIDAD DE HUALAÑÉ**
Proyecto de diseño, financiado con fondos F.N.D.R., por \$ 93.688.000.-

El proyecto de construcción del nuevo edificio consistorial albergará la totalidad de las dependencias de la Municipalidad en un solo recinto que busca integrar a la comunidad y entregar una nueva imagen a la ciudad.



ANTEPROYECTO PLAN REGULADOR COMUNAL



La comuna de Hualañé no cuenta con un Plan Regulador Comunal, siendo una de las comunas siniestradas de la Región del Maule a causa del terremoto del 27F, cuyos efectos correspondieron a una extensa destrucción de bienes inmuebles y viviendas por obsolescencia de materialidad, además de la ocurrencia de procesos de remoción en masa en varias partes de las localidades de Hualañé y La Huerta de Mataquito.

Estas localidades requieren ser planificadas con el objeto de evitar la localización de actividades en áreas de riesgo, estableciendo las normas urbanísticas que permitan la relocalización de actividades, particularmente la necesidad de establecer condiciones para acoger la demanda de viviendas como resultado del terremoto. Ambas localidades de Hualañé y La Huerta de Mataquito cuentan solo con límite urbano aprobado el año 1944¹ y 1947² respectivamente, los que se encuentran sobrepasados por el desarrollo consolidado de ambos centros poblados.

Este anteproyecto se licitó a la empresa Habiterra S.A. por un monto total de \$45.000.000.- estando este anteproyecto totalmente terminado, faltando solamente su tramitación en los respectivos organismos.

¹ En la localidad de Hualañé el límite urbano cubre una superficie aproximada de 53 ha extendiéndose de norte a sur entre calle Padre Hugo Byrne (antigua faja de Ferrocarril) y el Canal Itabue y de oriente a poniente desde sector corta fuego (Estero Seco) hasta Estero Núñez.

² El límite definido para la localidad de La Huerta cubre una superficie de 37 ha, teniendo como doselido norte la antigua faja del ferrocarril a Licantén. Hacia el sector sur el límite corresponde a una línea paralela a 300m al sur de Av. Chiripico (antigua Av. Chilicófen) hasta su intersección con el cauce del Río Mataquito. De Oriente a poniente incorpora desde el sector del actual estadio hasta el área habitacional al oriente de la antigua estación FF. CC.

PLAN DE REGENERACION URBANA (PRU) HUALAÑE

El proyecto se inscribe en las siguientes políticas públicas.



1.-ESTRATEGIA REGIONAL DE DESARROLLO MAULE 2020 (EDR MAULE 2020)

La EDR Maule 2020 señala, en su imagen objetivo, al Maule como: *“Una Región rural-moderna, con tradición y futuro, (...), con una fuerte identidad regional asociada a su patrimonio histórico, natural y cultural, fortaleciendo así el desarrollo del turismo de intereses especiales y posicionando al Maule en el concierto nacional y mundial”*.

2.-PLAN DE RECONSTRUCCIÓN DEL MINISTERIO DE VIVIENDA Y URBANISMO: “CHILE UNIDO RECONSTRUYE MEJOR”

La política de reconstrucción de las ciudades afectadas por el terremoto del 27 de febrero de 2010, busca generar ciudades que ofrezcan calidad de vida a sus habitantes. Frente a la problemática del sismo, surge el *Plan de Reconstrucción Chile Unido Reconstruye Mejor* que

integra entre sus líneas de acción el **Programa de Reconstrucción Territorial, Urbana y Patrimonial**.

3.- PROGRAMA DE ESPACIOS PÚBLICOS MINVU

Desde la perspectiva ministerial (MINVU), a partir de los programas que este sector ha venido implementando en los últimos años, el desarrollo de espacios públicos es uno de los componentes emblemáticos de la Agenda de Ciudades del MINVU, cuyas inversiones se orientan a la construcción del espacio colectivo y ciudadano, atendiendo la demanda en zonas de valor patrimonial, sectores emblemáticos de las ciudades y en barrios vulnerables donde habita población de escasos recursos.

4.-POLÍTICA MUNICIPAL

La política municipal para la comuna de Hualañé busca esencialmente crear las infraestructuras y servicios que potencien los atractivos existentes, consolidar una imagen urbana propia definiendo un sistema planificado de proyectos de espacio público, y revitalizar las áreas centrales impactadas por el sismo.

1.- PROYECTO PLAZA MIRADOR HUALAÑÉ – SECTOR VILLAS NORTE

El proyecto propone que el lugar sea una transición entre las viviendas y el espacio público.

El diseño del proyecto, contempla la generación de un proyecto de paisajismo y ordenamiento de un programa consensuado con la comunidad, para la explanada de la plaza.

Se dispone de una explanada, delimitada por una quebrada al sur, por dos calles de nivel vecinal y por el norte la población Villas Norte. Se solicita generar una plaza que privilegie las vistas, la recreación de los niños y adultos, que permita una explanada multiuso y que se genere seguridad en borde de la quebrada, tanto contra la delincuencia, de accidentes y de fenómenos naturales.



El proyecto está en etapa de diseño y ha sido contratado por un monto de \$18.900.000.-

2.- MEJORAMIENTO DE VEREDAS ALCALDE ALAMIRO DÍAZ

Este proyecto contempla la re-estructuración del eje Alcalde Alamiro Díaz, proyectando nuevas vías de circulación, bancas, luminarias y un nuevo tratamiento de veredas. Este proyecto propone unir los proyectos de la Plaza Mirador de Villas Norte y el proyecto de Construcción Eje semi Peatonal Av. Libertad.



3.- CONSTRUCCIÓN EJE SEMIPEATONAL AV. LIBERTAD

El Proyecto denominado Construcción Eje Semipeatonal Av. Libertad , propone la modificación de lo existente, mejorando las vías de circulación peatonales, proyectándolos a un mismo nivel que los vías vehiculares, logrando de esta forma, la utilización de la calle como espacio cómodo y con carácter apropiado de una ciudad con un fuerte sentido turístico.



4.- ESTUDIO DE PROYECTO BORDE CANAL.

Se propone construir el Borde Canal conectando el camino al Puente Paula con el Nuevo Edificio Consistorial, logrando un proyecto de costanera que vincule la ciudad con el paisaje de la cuenca del Mataquito.



PLAN DE REGENERACION URBANA (PRU) LA HUERTA

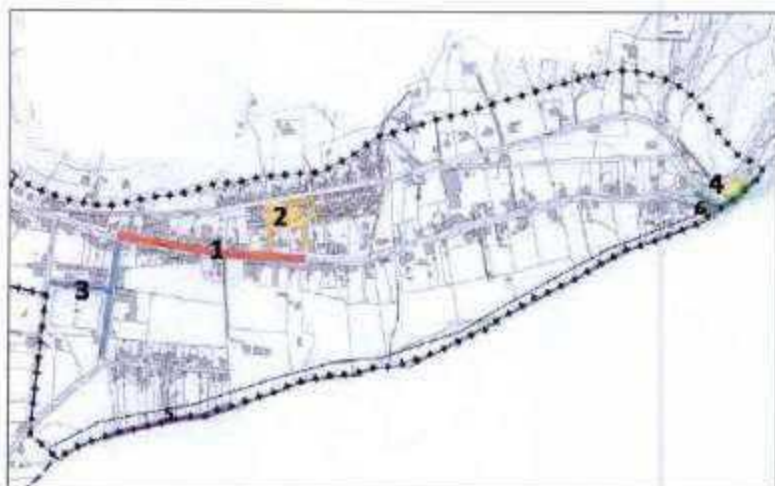

6.2. LOCALIZACIÓN DE PROYECTOS

- 1º MEJORAMIENTO PERFIL AVDA. CHIRIPILCO.
 - 2º MEJORAMIENTO ENTORNO PLAZA DE ARMAS Y EX ESTACIÓN FERROCARRIL
 - 3º MEJORAMIENTO ACCESO Y ENTORNO ESTADIO
 - 4º MEJORAMIENTO MIRADOR RÍO MATAQUITO
 - 5º BORDE RÍO MATAQUITO. PARQUE RIBEREÑO
 - 6º ACONDICIONAMIENTO BAJADA AL RÍO MATAQUITO
-

MEJORAMIENTO PERFIL AVENIDA CHIRIPILCO,



SUPERFICIE INTERVENCION

1.360 mt2

MONTO DISEÑO

16.157.449

MONTO EJECUCION

190.545.926



En el marco de los hechos ocurridos el 27 de febrero del 2010, el Ministerio de Vivienda y Urbanismo ha impulsado el Plan "Chile Unido Reconstruye Mejor", que busca que las ciudades, pueblos y localidades puedan preservar su identidad, potenciar su desarrollo y mejorar su calidad de vida, más allá de la emergencia. Está conformado por dos etapas, una de Rehabilitación y una de Reconstrucción.

El MEJORAMIENTO DEL PERFIL AVENIDA CHIRIPILCO, Se basa en el mejoramiento urbano del Eje, utilizando faja grabada por la ruta intercomunal, sectores norte y sur de la Avenida, como un sistema de paseo urbano que permita equilibrar el emplazamiento de comercio y de gran calidad urbana con pavimentos, mobiliario, iluminación, ciclo vía, estacionamientos vehiculares, otros. Se extiende desde la intersección con calle ex ferrocarril por el poniente hasta el mirador al Río Mataquito por el acceso oriente.



OTROS PROYECTOS EN ESTUDIO

MEJORAMIENTO ENTORNO PLAZA DE ARMAS Y EX ESTACIÓN FERROCARRIL

Considera el reciclaje del edificio de la ex estación de ferrocarriles. El proyecto contempla además las calles aledañas y su conexión hacia avenida Chiripilco y calle ex línea férrea. La posta y la feria quedan incluidas en dicho proyecto.



MEJORAMIENTO ACCESO Y ENTORNO ESTADIO

El proyecto contempla el relevar la importancia de este punto como parte de los equipamientos locales. El espacio público que aglutina el Estadio, la Iglesia y el liceo, se configura como eslabón relevante de la configuración lineal de la localidad. Contempla veredas, señalética, luminarias. Además incluye un paseo peatonal entre liceo y acceso al estadio.



MEJORAMIENTO MIRADOR RÍO MATAQUITO

Se consideran distintas etapas donde la primera está orientada al equipamiento tales como los estacionamientos, café restaurantes, venta de comidas y artesanía. Contempla también la conformación de mirador, pavimentos y luminarias.



BORDE RIO MATAQUITO. PARQUE RIVEREÑO

Se consideran distintas etapas donde la primera está orientada a la prolongación de la calle de la parroquia hasta el borde río. Se pretende conformar un sistema de miradores así como acceso a balneario borde río.



ACONDICIONAMIENTO BAJADA AL RIO MATAQUITO

El proyecto contempla la configuración formal de este espacio donde se puede leer complementario al principal mirador, al acceso al puente y a la intersección de avda. Chiripilco con la calle ex línea férrea. El proyecto contempla la bajada al río, luminarias y equipamiento de balneario en la playa del río.

CUADRO COMPARATIVO DE INVERSIÓN EN INFRAESTRUCTURA COMUNAL DE GESTIÓN MUNICIPAL.

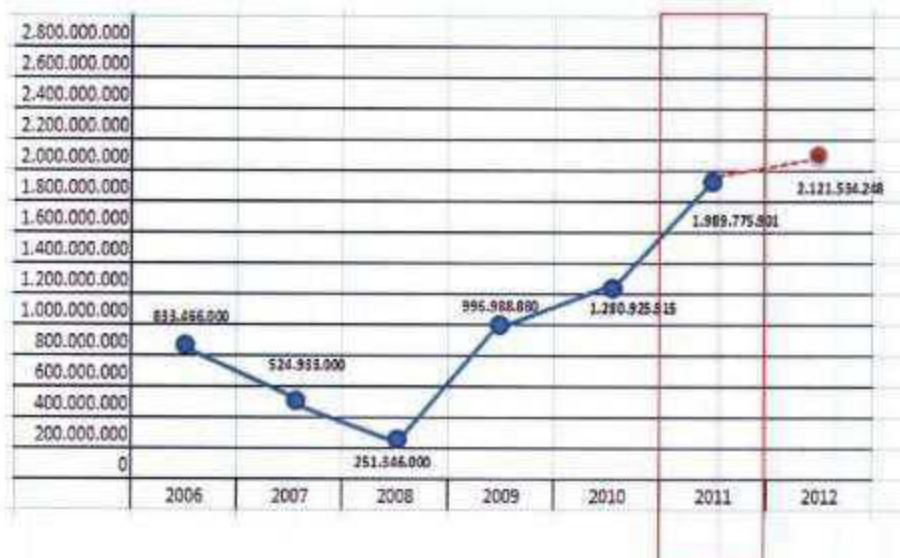

Fuente: Cuenta Publica 2006, 2007, 2008, 2009, 2010 I. Municipalidad de Hualañé.

PROYECTOS SECTORIALES - GESTIÓN 2011



PROYECTO	NOMBRE	PLANEACIÓN	ANTEPROY. REV 1	ANTEPROY. REV 2	PROYECTO	IMP. 184	PRESUPUESTO	ARMAR CARRERA	SOLICITUD FONDO	OBSERVACIONES 1	EN ESPERA COMU.	CLONADO	SOLICITUD AL PORTAL	APERTURA PRODUCCIÓN	ADJUDICADO	ACTA ENT. DE TENDIDO	EN CONSTRUCCIÓN	RECEPCIÓN OBRAS	RECEPCIÓN FINAL	Estatus	MORTE		
SECTORIALES DE GESTIÓN 2011 Y CONSTRUCCIÓN 2012																							
Seguridad Vial Pezoto																					VÁLIDAO	\$ 20.000.000	
Mejoramiento Camino Rucos y Pomaer																						VÁLIDAO	\$ 200.000.000
Pavimento Ruta J-70 Los Huellos																						VÁLIDAO - UOP	\$ 40.200.000.000
Intervención Técnica Calle Los Cobos - Calle - Barca Rusa																						OTR	\$ 450.000.000
Construcción Termino de Carretera de Hualde																						OTR	
Construcción Escuela Fomento Hualde																						OTR	\$ 100.184.000
Construcción Fomento Participativo																						OTR	\$ 100.000.000
Obras de abastecimiento agua potable rucos							X															OTR	
Estudio de Factibilidad Escuela El Centro																						OTR	\$ 215.000.000
Obras de agua potable Pomaer								X														OTR	\$ 15.000.000
Estudio de Agua Potable Calle de Valdes - La Fuente											X											OTR	\$ 20.000.000
Obras de abastecimiento de Agua potable Medio Tapanillo - Rucos - Los Osos																						OTR	
Obras de Agua Potable Calle - El Centro - El Llano																						OTR	
																						TOTAL	\$ 4.445.000.000